



**REPÚBLICA BOLIVARIANA DE VENEZUELA  
UNIVERSIDAD NACIONAL EXPERIMENTAL MARÍTIMA DEL CARIBE  
CONSEJO UNIVERSITARIO**

**GACETA UNIVERSITARIA**

**Año XII- N° 2 – Abril-Junio 2012  
Catia la Mar, Edo. Vargas-Venezuela**



## Presentación

La Secretaría General, de acuerdo con el artículo 40, numeral 6° de la Ley de Universidades, en concordancia con el artículo 5, literal D del Reglamento Interno del Consejo Universitario Vigente, publica la presente Gaceta Universitaria, correspondiente al trimestre Abril-Junio 2012, con la finalidad de informar a la Comunidad Universitaria las decisiones tomadas por la Autoridad Suprema de nuestra Institución.

*Prof. Alessi Marcano*  
*Secretario General (E.)*

*<<...La gloria debe ser insaciable cuando se funda  
en sus verdaderos principios...>>*



**AUTORIDADES RECTORALES**

**Prof. José Gaitán Sánchez**

Rector UMC

**Prof. Miguel Piñango Carvajal (E)**

Vicerrector Académico

**Prof. Orlando Quintero (E)**

Vicerrector Administrativo

**Prof. Alexi Marcano**

Secretario General (E)

**ELABORACIÓN**

**Abg. Florimar Alvarez R.**

Coordinadora de Asuntos Secretariales

**T.S.U. Noiraly Carrasquel**

Asistente a la Coordinación de Asuntos Secretariales

**Apoyo Técnico Administrativo/ Secretaría General**

**Zaida Sanoja**

Diseño y Diagramación

Consideramos necesario aclarar que las Resoluciones han sido transcritas tal como fueron redactadas y aprobadas en su momento; por lo tanto, no nos hacemos responsables de los errores u omisiones que pudieran existir.



**Miembros del Consejo Universitario**

Prof. José Gaitán Sánchez  
**Rector – Presidente del Consejo Universitario**  
Prof. Miguel Piñango Carvajal  
**Vicerrector Académico (E)**  
Prof. Orlando Quintero  
**Vicerrector Administrativo (E)**  
Prof. Alexi Marcano  
**Secretario General (E)**  
Prof. Jesús Suarez  
**Director de Escuela Náutica e Ingeniería**  
Prof. Carlos Ramírez  
**Director de Investigación y Postgrado**  
Prof. Rudy Anselmi  
**Director de la Escuela de Ciencias Sociales**  
Prof. Efrén Frías  
**Director de Extensión**  
Prof. Alfredo Viso  
**Director de Gestión de Docentes**  
Prof. Manuel Pérez  
**Representante Profesoral**  
Prof. Miguel López  
**Representante Profesoral**  
Prof. Reynaldo Montes de Oca  
**Representante Profesoral**  
Prof. Roberto González  
**Representante Profesoral**  
Prof. Edgar Rodríguez  
**Representante Profesoral**  
Prof. Ernesto Villasmil  
**Representante de los Egresados**  
Prof. Cristóbal Figueroa  
**Representante por el MPPES**

**Representación Estudiantil:**

Br. Tamayo Infante, Ricardo Rafael

**Representante Estudiantil**

Br. Cañizalez Torres, Eimons Obdulio

**Representante Estudiantil**

Br. Aponte Bello, Yalimar Saffitt

**Representante Estudiantil**



**Suplentes de la Representación Estudiantil:**

Br. Ortiz Rengifo, Cleisimar  
Br. Oses Borges, Wilmer Antonio  
Br. Ortega Villa, Wilmer Alexander

**Suplentes de la Representación Profesoral:**

Prof. Sánchez Armando  
Prof. Meza Pablo  
Prof. Rosales Mery  
Prof. Rodríguez Williams  
Prof. Lya Neuberger



## ÍNDICE

<b>CONSEJOS UNIVERSITARIOS ORDINARIOS CONSEJO UNIVERSITARIO ORDINARIO CUO-006-2012 11 DE ABRIL DE 2012</b>			
<b>N°</b>	<b>N° DEL CONSEJO</b>	<b>CONTENIDO</b>	<b>PÁG</b>
01	CUO-006-101-IV-2012	Primera discusión de la modificación parcial del Reg. Estudiantil de la UMC en su artículo 29	10
02	CUO-006-102-IV-2012	Diseño curricular y anexos del Curso de Cartas de Crédito	10
03	CUO-006-103-IV-2012	Contratación de profesores para el Curso Regular N° LXVI para Primeros Oficiales, Mención: Navegación	10
04	CUO-006-104-IV-2012	Contratación de profesores para el Curso Regular N° LXVI para Primeros Oficiales, Mención: Máquinas	11
05	CUO-006-105-IV-2012	Contratación de profesores para la Especialización en Comercio Marítimo Internacional	11
06	CUO-006-106-IV-2012	Contratación de profesores para la Especialización en Inspecciones Marítimas	12
07	CUO-006-107-IV-2012	Contratación de profesores para el Curso Regular N° LXXVI para Capitanes de Altura y Jefes Máquinas	12
08	CUO-006-108-IV-2012	Contratación de profesores adscritos a la Coordinación de Investigación	13
09	CUO-006-109-IV-2012	Acta de Reconocimiento de Crédito del alumno Mantilla, Abraham	13
10	CUO-006-110-IV-2012	Contratación de profesores a dedicación exclusiva, a tiempo convencional y medio tiempo en las diferentes Coordinaciones	13
11	CUO-006-111-IV-2012	Contratación a dedicación exclusiva del profesor Jorge A. Díaz Gerdel	17
12	CUO-006-112-IV-2012	Contratación a dedicación exclusiva del profesor Douglas Pedraza R.	18
13	CUO-006-113-IV-2012	Contratación a dedicación exclusiva de la profesora María H. Salcedo G	18
14	CUO-006-114-IV-2012	Contratación a dedicación exclusiva del profesor Juan C. Benavides P.	19
15	CUO-006-115-IV-2012	Contratación de dos profesores adscritos a la Coordinación de Ciencias Humanísticas	19
16	CUO-006-116-IV-2012	Contratación de la profesora Josluisette Rodríguez	20
17	CUO-006-117-IV-2012	Cancelación a 60 profesores de la Coordinación de Velero	20
18	CUO-006-118-IV-2012	Modificación del Perfil de Ingreso a las carreras con formación náutica	22
19	CUO-006-119-IV-2012	Potestad de creación y conformación de un Comisión Permanente al Vicerrector Académico	25
20	CUO-006-120-IV-2012	Dos semestres adicionales a la bachiller Nancy Quintero	25
21	CUO-006-121-IV-2012	Reglamento para Actos de Otorgamiento de Títulos, Grados, Diplomas y Certificados de la UMC	25
22	CUO-006-122-IV-2012	Plan de Estudio de las carreras de Ingeniería de la UMC	25
23	CUO-006-123-IV-2012	Acreditación de las Pasantías Profesionales a 5 estudiantes del PNFTA	29
24	CUO-006-124-IV-2012	Contratación de tres instructores para dictar Talleres de Formación Integral, Deporte, Arte y Creación a los Estudiantes del PNFTA	30
25	CUO-006-125-IV-2012	Contratación del instructor Suárez, Freddy para dictar un curso OMI	31
26	CUO-006-126-IV-2012	Contratación de sesenta (60) profesores para dictar clases en el PNFTA	31
27	CUO-006-127-IV-2012	Contratación a dedicación exclusiva de la auxiliar docente Imirse Aguilar	34
28	CUO-006-128-IV-2012	Contratación a dedicación exclusiva de la Prof. Josluisette Rodríguez	34
29	CUO-006-129-IV-2012	Tres semestres adicionales al bachiller Salazar, Arturo	35
30	CUO-006-130-IV-2012	Equivalencias Internas de Campos Figueroa, Isamar Elena	35
<b>CONSEJO UNIVERSITARIO ORDINARIO CUO-007-2012 11 DE MAYO DE 2012</b>			
01	CUO-007-131-V-2012	Memoria y Cuenta del año 2011	36
02	CUO-007-132-V-2012	Liquidación y Cierre del Ejercicio Económico Financiero 2011	36
03	CUO-007-133-V-2012	Incorporación al presupuesto de Ingresos y Gastos de la UMC del año 2012 correspondiente al mes de marzo	37
04	CUO-007-134-V-2012	Incorporación al presupuesto de Ingresos y Gastos de la UMC del año 2012 correspondiente al Incremento Salarial del 40% al personal	37



		docente, administrativo y obrero, así como la diferencia generada por el referido incremento en la Prima por Hogar correspondiente al mes de marzo	
05	CUO-007-135-V-2012	Incorporación al presupuesto de Ingresos y Gastos de la UMC del año 2012 correspondiente al Incremento Salarial del 40% al personal docente, administrativo y obrero, así como la diferencia generada por el referido incremento en la Prima por Hogar correspondiente al mes de abril	38
06	CUO-007-136-V-2012	Primera discusión del Reglamento Interno de la Unidad de Auditoría Interna de la UMC	39
07	CUO-007-137-V-2012	Solicitud a la Coordinación General de Administración sobre informe definitivo N° 01/2012 de la UAI	39
08	CUO-007-138-V-2012	Solicitud a la Coordinación General de Administración sobre informe definitivo N° 02/2012 de la UAI	39
09	CUO-007-139-V-2012	Solicitud de consulta pertinente ante el Organismo Electoral competente	39
10	CUO-007-140-V-2012	Un semestre adicional al bachiller Maracara, Ederson David	40
11	CUO-007-141-V-2012	Cancelación del pago a la profesora Patiño, Mirna	40
12	CUO-007-142-V-2012	Contratación a dedicación exclusiva de Williams J. García R	40
13	CUO-007-143-V-2012	Contratación a dedicación exclusiva del profesor Franklin Jiménez V.	41
14	CUO-007-144-V-2012	Contratación de la Prof. Nalliver del Valle Flores Suárez	41
15	CUO-007-145-V-2012	Contratación a medio tiempo de la ciudadana Rojas Schael, Marianela	42
16	CUO-007-146-V-2012	Acta de Reconocimiento de Créditos de la DIP de la estudiante Carmen Janeth Padrón	43
17	CUO-007-147-V-2012	Acta de Reconocimiento de Créditos de la DIP de la estudiante Samantha Carpio Castillo	44
18	CUO-007-148-V-2012	Acta de Reconocimiento de Créditos de la DIP de la estudiante Alburí Rivas	44
19	CUO-007-149-V-2012	Cancelación al profesor Urribarri Jesús	44
20	CUO-007-150-V-2012	Representante de la UMC ante los Subcomités Territoriales de Educación Universitaria	45
21	CUO-007-151-V-2012	Equivalencias Internas de Izaguirre Moreno Howard Israel	45
22	CUO-007-152-V-2012	Equivalencias Internas de Cordero García, César Augusto	45
23	CUO-007-153-V-2012	Equivalencias Internas de Lozada Urbina, Armando José	46
24	CUO-007-154-V-2012	Equivalencias Externas de Romeiza Stefany, Benette Colmenares	46
25	CUO-007-155-V-2012	Equivalencias Externas de Licenciatura en Administración de Edwar E. Carrero A	47
26	CUO-007-156-V-2012	Equivalencias Externas de Licenciatura en Administración de Yosimar del Carmen García Peña	48
27	CUO-007-157-V-2012	Equivalencias Externas de Licenciatura en Administración de Deisy Mendoza	49
28	CUO-007-158-V-2012	Equivalencias Externas de Licenciatura en Administración de Nahily Rodríguez	50
29	CUO-007-159-V-2012	Acta de la Reunión N° CCPDI-003-2012	51
<b>CONSEJO UNIVERSITARIO ORDINARIO CUO-008-2012 23 DE MAYO DE 2012</b>			
01	CUO-008-160-V-2012	Resolución relacionada con la entrada en vigencia del Convenio Internacional sobre Normas de Formación, Titulación y Guardia de la Gente de Mar 1978, enmendado en 2010	51
02	CUO-008-161-V-2012	Incorporación al presupuesto de ingresos y gastos de la UMC del año 2012 correspondiente a ingresos propios del mes de abril	55
03	CUO-008-162-V-2012	Incorporación al presupuesto de Ingresos y Gastos de la UMC del año 2012 correspondiente al Incremento Salarial del 40% al personal docente, administrativo y obrero y la diferencia generada por el referido incremento en la Prima por Hogar correspondiente al mes de mayo	55
04	CUO-008-163-V-2012	Distinción Académica de Cum Laude a la egresada Bravo, Andreina	56
05	CUO-008-164-V-2012	Contratación de profesores de pregrado a tiempo convencional para el semestre 2012-I	56



06	CUO-008-165-V-2012	Modificación parcial de la Resolución N° CUO-006-110-IV-2012	65
07	CUO-008-166-V-2012	Modificación parcial de la Resolución N° CUO-005-064-III-2012	68
08	CUO-008-167-V-2012	Contratación del profesor Iván José Ceballos Alcalá	69
09	CUO-008-168-V-2012	Listado de reingresos a la carrera de TSU	69
10	CUO-008-169-V-2012	Equivalencias Externas de Licenciatura en Administración de Yuly, Babilonia	69
11	CUO-008-170-V-2012	Equivalencias Externas de Licenciatura en Administración de Angi Bolívar	70
12	CUO-008-171-V-2012	Equivalencias Externas de Licenciatura en Administración de Bravo, Jeannette	71
13	CUO-008-172-V-2012	Equivalencias Externas de Licenciatura en Administración de Celia A. Oleaga F.	72
<b>CONSEJO UNIVERSITARIO ORDINARIO CUO-009-2012 06 DE JUNIO DE 2012</b>			
01	CUO-009-173-VI-2012	Miembros de la Comisión de Contrataciones	73
02	CUO-009-174-VI-2012	Ascenso en el Escalafón de los profesores Milagros Jaramillo e Iván Cedeño	74
03	CUO-009-175-VI-2012	Contratación a medio tiempo del profesor Juan Alejandro Piñango Carmona	74
04	CUO-009-176-VI-2012	Contratación a medio tiempo del profesor José Félix Lugo Enez	74
05	CUO-009-177-VI-2012	Contratación a medio tiempo del profesor Lervin Escalante Meléndez	75
06	CUO-009-178-VI-2012	Contratación a tiempo completo del profesor Pedro Grillet Basanta	75
07	CUO-009-179-VI-2012	Contratación a medio tiempo del profesor Leyver Díaz Dávila	76
08	CUO-009-180-VI-2012	Contratación a medio tiempo del profesor Adenis Antonio Raga Rojas	76
09	CUO-009-181-VI-2012	Un semestre adicional al bachiller Heiward Fernando Carico Guaina	76
10	CUO-009-182-VI-2012	Tres semestres adicionales al bachiller González E. Libia Marcolina	77
11	CUO-009-183-VI-2012	Acta de Reconocimiento de Créditos de la DIP de la estudiante Briceño, Arelys	77
12	CUO-009-184-VI-2012	Acta de Reconocimiento de Créditos de la DIP de la estudiante García, Magaly	77
13	CUO-009-185-VI-2012	Acta de Reconocimiento de Créditos de la DIP de la estudiante González, Edred	78
14	CUO-009-186-VI-2012	Acta de Reconocimiento de Créditos de la DIP de la estudiante Vera T., Lisaura J. como Addendum de la Resolución N° CUO-001-016-I-2009	78
15	CUO-009-187-VI-2012	Primera discusión el Reglamento de la Comisión Central de Currículo de la UMC	78
16	CUO-009-188-VI-2012	Cambio del nombre de la Coordinación de Diseño Curricular a Coordinación de Currículo	79
17	CUO-009-189-VI-2012	Modificación parcial de la Resolución N° CUO-018-415-XI-2011	79
18	CUO-009-190-VI-2012	Instar a la Comisión de Contrataciones	79
19	CUO-009-191-VI-2012	Cambio de carrera de Bello García, Anthony José	80
<b>CONSEJO UNIVERSITARIO ORDINARIO CUO-010-2012 20 DE JUNIO DE 2012</b>			
01	CUO-010-192-VI-2012	Balance General y el informe sobre los Estados Financieros de FUNDAUMC correspondiente al Ejercicio Fiscal 2011	80
02	CUO-010-193-VI-2012	Incorporación al Presupuesto de Ingresos y Gastos de la UMC del año 2012 para cubrir Incremento Salarial del 40% del personal Docente, Administrativo y Obrero, así como la diferencia generada por el referido incremento en la Prima por Hogar para el personal Administrativo y obrero, del mes de junio 2012	80
03	CUO-010-194-VI-2012	Incorporación al Presupuesto de Ingresos y Gastos de la UMC del año 2012 correspondiente a recursos destinados a cubrir compromisos por conceptos de Insuficiencias Presupuestarias por Gastos de Funcionamiento y Providencias Estudiantiles para el año 2012	81
04	CUO-010-195-VI-2012	Cambio de carrera de Freites Ruíz, Luis Guillermo	81



05	CUO-010-196-VI-2012	Acta de la Reunión Nº CCPDI-001-2012	82
<b>CONSEJOS UNIVERSITARIOS EXTRAORDINARIOS 2012 CONSEJO UNIVERSITARIO EXTRAORDINARIO CUE-006-2012 17 DE ABRIL DE 2012</b>			
01	CUE-006-013-IV-2012	Listado de Graduandos de la DIP	82
02	CUE-006-014-IV-2012	Listado de Graduandos de la DIP	82
03	CUE-006-015-IV-2012	Negar la solicitud del Curso Especial de la Unidad Curricular Comunicaciones Marítimas (COM-803) al bachiller Varela, José	84
04	CUE-006-016-IV-2012	Negar la solicitud del Curso Especial de la Unidad Curricular Comunicaciones Marítimas (COM-803) a la bachiller Peña, Lianeth.	84
05	CUE-006-017-IV-2012	Negar la solicitud del Curso Especial de la Unidad Curricular Comunicaciones Marítimas (COM-803) a la bachiller Aponte, Yalimar.	85
06	CUE-006-018-IV-2012	Negar la solicitud del Curso Especial de la Unidad Curricular Comunicaciones Marítimas (COM-803) al bachiller Mello, German	86
07	CUE-006-019-IV-2012	Autorizar la inscripción del bachiller Malave, Manuel	86
08	CUE-006-020-IV-2012	Autorizar la inscripción del bachiller Vivas Joel	86
<b>CONSEJO UNIVERSITARIO EXTRAORDINARIO CUE-007-2012 24 DE ABRIL DE 2012</b>			
01	CUE-007-021-IV-2012	Listado de graduandos para el Acto de Grado de Licenciados en Administración	87
02	CUE-007-022-IV-2012	Listado de graduandos para el Acto de Grado de Ingenieros Marítimos	90
03	CUE-007-023-IV-2012	Listado de graduandos para el Acto de Grado de T.S.U	92
04	CUE-007-024-IV-2012	Listado de graduandos para el Acto de Grado de Ingenieros Ambientales	93
05	CUE-007-025-IV-2012	Epónimo y Padrino para los egresados de la XIII Promoción de Ingenieros Marítimos, III de Ingenieros Ambientales y III de T.S.U en Transporte Acuático	93
06	CUE-007-026-IV-2012	Distinciones académicas de Cum Laude para los graduandos de la XI Promoción de Licenciados en Administración	94
07	CUE-007-027-IV-2012	Distinciones académicas de Cum Laude para los graduandos de las carreras de Ingeniería Marítima e Ingeniería Ambiental	94
08	CUE-007-028-IV-2012	Epónimo y Padrino para los egresados de la XI Promoción de Licenciados en Administración	95
<b>CONSEJO UNIVERSITARIO EXTRAORDINARIO CUE-008-2012 12 DE JUNIO DE 2012</b>			
01	CUE-008-029-VI-2012	Incorporación al Presupuesto de Ingresos y Gastos de la UMC del año 2012 correspondiente a Ingresos Propios del mes de mayo 2012	95
<b>CONSEJO UNIVERSITARIO EXTRAORDINARIO CUE-009-2012 26 DE JUNIO DE 2012</b>			
01	CUE-009-030-VI-2012	Cronograma de Elecciones Estudiantiles 2012	96
<b>ANEXOS</b>			
01	Diseño curricular y anexos del Curso de Cartas de Crédito		97
02	Reglamento para Actos de Otorgamiento de Títulos, Grados, Diplomas y Certificados de la UMC		107
03	Memoria y Cuenta del año 2011		116



CONSEJO UNIVERSITARIO ORDINARIO CUO-006-2012.

11 DE ABRIL DE 2012.

**1. Primera discusión de la modificación parcial del Reglamento Estudiantil de la UMC en su artículo 29:**

El Consejo Universitario, mediante Resolución No. **CUO-006-101-IV-2012** emitida en Sesión Ordinaria No. **CUO-006-2012**, de fecha 11 de abril del presente año, resolvió con fundamento en los artículos 24 y 26, numerales 20 y 21 de la Ley de Universidades, aprobar en primera discusión la modificación parcial del Reglamento Estudiantil Universidad Nacional Experimental Marítima del Caribe en su artículo 29, quedando el mismo redactado en los siguientes términos:

*“Artículo 29: El Estudiante de la Universidad Nacional Experimental Marítima del Caribe (UMC) deberá portar el uniforme que establezca la misma, con dignidad, pulcritud y sencillez, recordando siempre que el uniforme es un símbolo de la institución que escogió, y no un medio para obtener beneficios ni privilegios más que aquellos que le otorga la Constitución y las Leyes nacionales a todo ciudadano venezolano.*

*Parágrafo Único: Se exceptúa de la obligación de portar el uniforme de la Universidad Nacional Marítima del Caribe, al estudiante que deba asistir a actividades académicas dentro del campus universitario de esta Casa de Estudios que forme parte del personal de Bomberos activos del Cuerpo de Bomberos Universitarios, que se encuentre en funciones de guardia y/o servicio, el cual deberá portar su correspondiente uniforme bomberil”.*

**2. Diseño curricular y anexos del Curso de Cartas de Crédito:**

El Consejo Universitario, mediante Resolución No. **CUO-006-102-IV-2012** emitida en Sesión Ordinaria No. **CUO-006-2012**, de fecha 11 de abril del presente año, resolvió con fundamento en los artículos 24 y 26, numeral 20 de la Ley de Universidades, aprobar el diseño curricular y anexos del Curso de Cartas de Crédito, el objetivo general es formar a profesionales del área del comercio internacional, con conocimientos en ventajas-desventajas, tramitación y aspectos jurídicos de instrumentos como las cartas de crédito, tanto en ámbitos nacionales e internacionales.

**3. Contratación de profesores para el Curso Regular N° LXVI para Primeros Oficiales, Mención: Navegación:**

El Consejo Universitario, mediante Resolución No. **CUO-006-103-IV-2012** emitida en Sesión Ordinaria No. **CUO-006-2012**, de fecha 11 de abril del presente año, resolvió con fundamento en los artículos 24 y 26, numerales 12 y 20 de la Ley de Universidades, aprobar la contratación de los profesores que dictan clases en el Curso Regular N° **LXVI** para Primeros Oficiales, Mención: Navegación, Fase I, período académico comprendido entre el 06 de Febrero y el 27 de Abril de



2012. La mencionada contratación cuenta con disponibilidad presupuestaria otorgada por la Coordinación General de Recursos Humanos N° VAD-RRHH-149/2012, de fecha 06 de marzo de 2012.

APELLIDO NOMBRE	C.I.	UNIDAD CURRICULAR	TOTAL HORAS	NIVEL DOCENTE	COSTO X HORA	TOTAL BS. F.-
Oscar Rodríguez	8.995.823	Estab.del Buque y Control de Averías I	44	Contratado III	60,00	2.640,00
Jacqueline Ettetdgui	8.182.989	Tecnología y Resist. de los Materiales I	44	Contratado II	53,00	2.332,00
Pedro Lozada	2.244.775	Máquinas Marinas I	44	Contratado III	60,00	2.640,00
Miguel Castillo	3.611.033	Maniobras y Manejo del Buque I	55	Contratado III	60,00	3.300,00
Roselena Tovar	3.190.440	Gerencia de Recursos Humanos	33	Contratado IV	69,00	2.277,00
<b>TOTAL...</b>						<b>13.189,00</b>

#### 4. Contratación de profesores para el Curso Regular N° LXVI para Primeros Oficiales, Mención: Máquinas:

El Consejo Universitario, mediante Resolución No. CUO-006-104-IV-2012 emitida en Sesión Ordinaria No. CUO-006-2012, de fecha 11 de abril del presente año, resolvió con fundamento en los artículos 24 y 26, numerales 12 y 20 de la Ley de Universidades, aprobar la contratación de los profesores que dictan clases en el Curso Regular N° LXVI para Primeros Oficiales, Mención: Máquinas, Fase I, período académico comprendido entre el 06 de febrero y el 27 de abril de 2012. La mencionada contratación cuenta con disponibilidad presupuestaria otorgada por la Coordinación General de Recursos Humanos N° VAD-RRHH-149/2012, de fecha 06 de marzo de 2012.

APELLIDO - NOMBRE	C.I.	UNIDAD CURRICULAR	TOTAL HORAS	NIVEL DOCENTE	COSTO X HORA	TOTAL BS. F.-
Jacqueline Ettetdgui	8.182.989	Tecnología y Resist. de los Materiales I	44	Contratado II	53,00	2.332,00
Jacqueline Ettetdgui	8.182.989	Termodinámica I	44	Contratado II	53,00	2.332,00
Nicola Buonanno	6.303.931	Electrotecnia Marina I	55	Contratado V	80,00	4.400,00
Pedro Lozada	2.244.775	Máquinas Marinas I	44	Contratado III	60,00	2.640,00
Roselena Tovar	3.190.440	Gerencia de Recursos Humanos	33	Contratado IV	69,00	2.277,00
<b>TOTAL...</b>						<b>13.981,00</b>

#### 5. Contratación de profesores para la Especialización en Comercio Marítimo Internacional:

El Consejo Universitario, mediante Resolución No. CUO-006-105-IV-2012 emitida en Sesión Ordinaria No. CUO-006-2012, de fecha 11 de abril del presente año, resolvió con fundamento en los artículos 24 y 26, numerales 12 y 20 de la Ley de Universidades, aprobar la contratación de profesores que dictan clases en la Especialización en Comercio Marítimo Internacional, período académico comprendido entre el 16 de enero al 21 de abril de 2012. La mencionada contratación cuenta con disponibilidad presupuestaria otorgada por la Coordinación General de Recursos Humanos N° VAD-RRHH-149/2012, de fecha 06 de marzo de 2012.

APELLIDOS Y NOMBRES	C.I.	UNIDAD CURRICULAR	NIVEL	TOTAL HORAS	COSTO HR. BS.F.-	TOTAL BS.F.-
		I TRIMESTRE NM				
Revanales, Gersón	3.403.271	Negocios Internacionales (Sustituto)	IV	15	69,00	1.035,00
Toledo, Luis	21.415.923	Comercialización y Logística del TM	III	48	60,00	2.880,00
Fortoul Luis	10.339.795	Administración Portuaria	II	48	53,00	2.544,00



ITRIMESTRE DM Y NM						
Peraza, Emma	5.438.130	Derecho Ambiental en la L.M.	II	48	53,00	2.544,00
Vilar, José Manuel	15.395.771	Derecho Marítimo Administrativo	II	48	53,00	2.544,00
Sánchez, María	6.264.206	Convenios Internacionales	IV	96	69,00	6.624,00
VI TRIMESTRE DM Y NM						
Toledo, Luis	21.415.923	Asesoría de Trabajos de Grado	III	36	60,00	2.160,00
Furió, Margarita	4.882.691	Asesoría de Trabajos de Grado	II	36	53,00	1.908,00
Marcano, Rafael	2.943.078	Asesoría de Trabajos de Grado	III	36	60,00	2.160,00
Pérez Pacheco, Marcos	5.541.881	Empresas Navieras	III	48	60,00	2.880,00
Aponte, Jesús	3.813.325	Técnicas de Negociación	II	48	53,00	2.544,00
Hecht, José	6.563.302	Métodos de Solución de Conflictos	II	48	53,00	2.544,00
Sabatino, José	7.167.762	Derecho Portuario	III	48	60,00	2.880,00
<b>Total</b>						<b>36.696,00</b>

### 6. Contratación de profesores para la Especialización en Inspecciones Marítimas:

El Consejo Universitario, mediante Resolución No. CUO-006-106-IV-2012 emitida en Sesión Ordinaria No. CUO-006-2012, de fecha 11 de abril del presente año, resolvió con fundamento en los artículos 24 y 26, numerales 12 y 20 de la Ley de Universidades, aprobar la contratación de profesores que dictan clases en la Especialización en Inspecciones Marítimas, Fase II, período académico comprendido entre el 30 de enero al 20 de abril de 2012. La mencionada contratación cuenta con disponibilidad presupuestaria otorgada por la Coordinación General de Recursos Humanos N° VAD-RRHH-149/2012, de fecha 06 de marzo de 2012.

APELLIDO - NOMBRE	C.I.	UNIDAD CURRICULAR	TOTAL HORAS	NIVEL DOCENTE	COSTO X HORA	TOTAL BS. F.-
Eduardo Valera	5.682.161	Inspección de Obras Acuáticas	52	Contratado II	53,00	2.756,00
Nicola Buonanno	6.303.831	Inspección de Instalaciones Eléctricas	52	Contratado V	80,00	4.160,00
<b>TOTAL...</b>						<b>6.916,00</b>

### 7. Contratación de profesores para el Curso Regular N° LXXVI para Capitanes de Altura y Jefes Máquinas:

El Consejo Universitario, mediante Resolución No. CUO-006-107-IV-2012 emitida en Sesión Ordinaria No. CUO-006-2012, de fecha 11 de abril del presente año, resolvió con fundamento en los artículos 24 y 26, numerales 12 y 20 de la Ley de Universidades, aprobar la contratación de profesores que dictan clases en el Curso Regular N° LXXVI para Capitanes de Altura y Jefes Máquinas, Fase II, período académico comprendido entre el 09 de enero al 23 de marzo de 2012. La mencionada contratación cuenta con disponibilidad presupuestaria otorgada por la Coordinación General de Recursos Humanos N° VAD-RRHH-149/2012, de fecha 06 de marzo de 2012.

APELLIDO - NOMBRE	C.I.	UNIDAD CURRICULAR	TOTAL HORAS	NIVEL DOCENTE	COSTO X HORA	TOTAL BS. F.-
Juan Herman	3.507.585	Planificación de Procesos a Bordo	44	Contratado IV	69,00	3.036,00
Pastor Naranjo	3.974.315	Transporte Multimodal	33	Contratado IV	69,00	2.277,00
María Grazia Blanco	6.264.206	Seguro Marítimo	33	Contratado II	53,00	1.749,00
<b>TOTAL...</b>						<b>7.062,00</b>



### 8. Contratación de profesores adscritos a la Coordinación de Investigación:

El Consejo Universitario, mediante Resolución No. **CUO-006-108-IV-2012** emitida en Sesión Ordinaria No. **CUO-006-2012**, de fecha 11 de abril del presente año, resolvió con fundamento en los artículos 24 y 26, numerales 12 y 20 de la Ley de Universidades, aprobar la contratación de profesores adscritos a la Coordinación de Investigación, quienes realizarán actividades de investigación, tutoría, asesoramiento y participación en foros relacionados con la Línea de Investigación de Derecho Marítimo en el lapso comprendido entre el 09 de enero al 27 de julio de 2012. La mencionada contratación cuenta con disponibilidad presupuestaria otorgada por la Coordinación General de Recursos Humanos N° **VAD-RRHH-153/2012**, de fecha 06 de marzo de 2012.

NOMBRE	C.I	CATEGORÍA	HORAS SEM	N° SEM	TOTAL HORAS	HORA SEM	TOTAL BS.
Emma, Peraza	5.438.130	Contratado II	16	28	448	53	23.744,00
Gustavo, Omaña	6.371.088	Contratado III	8	28	224	60	13.440,00
María del Cielo, Sánchez	6.264.206	Contratado IV	8	28	224	69	15.456,00

### 9. Acta de Reconocimiento de Crédito del alumno Mantilla, Abraham:

El Consejo Universitario, mediante Resolución No. **CUO-006-109-IV-2012** emitida en Sesión Ordinaria No. **CUO-006-2012**, de fecha 11 de abril del presente año, resolvió con fundamento en los artículos 24 y 26, numerales 6 y 20 de la Ley de Universidades, aprobar el Acta de Reconocimiento de Crédito de la Dirección de Investigación y Postgrado del alumno Mantilla, Abraham A., titular de la Cédula de Identidad N° 10.627.670, cursante de la Maestría en Transporte Marítimo. Aprobado en Comité Académico N° **CA-035-2011**, de fecha 28 de noviembre de 2011, según Acta de Reconocimiento de Crédito **COF-001/2012**, de fecha 25 de enero de 2012.

### 10. Contratación de profesores a dedicación exclusiva, a tiempo convencional y medio tiempo en las diferentes Coordinaciones:

El Consejo Universitario, mediante Resolución No. **CUO-006-110-IV-2012** emitida en Sesión Ordinaria No. **CUO-006-2012**, de fecha 11 de abril del presente año, resolvió con fundamento en los artículos 24 y 26, numerales 12 y 20 de la Ley de Universidades, aprobar la contratación de los profesores a dedicación exclusiva, a tiempo convencional y medio tiempo, de las diferentes Coordinaciones adscritas a la Dirección de Gestión de Docentes, para el año académico 2012, comprendido desde el 01 de enero al 31 de diciembre de 2012. La mencionada cancelación cuenta con disponibilidad presupuestaria otorgada por la Coordinación General de Planificación Estratégica y Presupuesto N° **REC-CGPEP-036-2012**, de fecha 05 de marzo de 2012.



## COORDINACIÓN DE IDIOMAS

APELLIDOS NOMBRES	C.I	TIPO DE CONTR	NIVEL	UNIDAD CURRICULAR	HORAS ACAD	OTRAS ACTIVIDADES	HORAS OTRAS ACT	MONTO BS. F.
Armas, Luisa	4.847.816	D/E	I	Ing. III / IV	18	Elaboración de test de Conocimiento de Ing.Mar, Asesorías Cursos Ing-IV-F Mar, IV-D Mar y Ing.III-H Mar. / Maestría.	22	3.335
Belisario, Lisbeth	8.475.092	D/E	I	Ing. III / II	18	Elaboración de test de Conocimiento de Adm / Maestría., Asesorías Elaboración de talleres / Coord. Nivel VI / Cursos Ing. II-A Amb, III D-Mar, II-E, Mar	22	3.335
Fajardo, Mariflor	4.565.125	D/E	III	Ing. V / III	12	Elaboración de test de Conocimiento de Ing Amb Elaboración Horarios, Coord. Nivel I, Horarios./ Cursos Ing.I-F Mar, I K-Mar, I-C Informática. / Asesorías	28	4.834
Franceschi, Irene	13.489.749	D/E	I	Ing.III / V	18	Elaboración de test de Conocimiento de Ing Amb, / Asesorías Coord. Nivel I / Cursos Ing. V-E Mar, III-C Mar.	22	3.335
Guaita, Zulay	3.987.236	D/E	II	Ing.II / III	18	Elaboración de test de Conocimiento de Ing Amb / Comunicaciones a los Prof. a Tiempo Convencional. Coord. Nivel III / Curso Ing. II-A Mar, III-A Mar / Asesorías	22	4.015
Cabello, Miriam	3.892.648	D/E	I	Ing I	18	Elaboración de test de Conocimiento de Ing Amb Elaboración Horarios, Coord. Nivel I, Horarios./ Cursos Ing.I-F Mar, I K-Mar, I-C Informática / Asesorías	22	3.335
Moreno, Peggy	13.615.092	D/E	I	Ing. VII	12	Elaboración de test de Conocimiento de Adm Coord.Nivel VII / Curso Especial / Aseso. Curso Ing-VII-A Transp., VII-B Com./ Encargada de los Cursos de La Noche	28	3.335
Núñez, Yolanda	13.112.442	D/E	I	Ing. II	12	Elaboración de test de Conocimiento de Ing Informática / Asesorías	28	3.335
Rivas, César	10.296.195	D/E	I	Ing. I / VI	18	Elaboración de test de Conocimiento de Adm / Organización de Talleres Externo / Coord. Nivel II / Cursos Ing I-J Mar, VI-C Inst./ Maestría / Asesorías	22	3.335
Rodríguez, Sonia	6.108.925	D/E	I	Ing. V	18	Elaboración de test de Conocimiento de Ing.Mar Realización de Programas Turis Cursos Ing. IV-B, V-B - VD / Proyecto Inglés para Niños / Maestría	22	3.335
Tovar, Albis	14,384,195	D/E	I	Ing. II / A Y B	18	Construcción de test de Conocimiento de Adm / Proyecto Intercambio cultural / Asesoría. Lingui/ Coord. Nivel IV Orga..de Talleres / Cursos Ing.VII-B Op./ VII-A Op / V-E Com	22	3.335
Palencia, Milagros	10.115.359	M/T	I	Ing. III	18	Ing. III-A, III-B ADM,/ III-G ING MAR Asesorías	2	1.340
Ríos, Gladys	6.482.398	M/T	I	Inf.I / V	18	Ing. I-B ADM, V-A OPER., V-B INST, Asesorías	2	1.340
Silva, Roxy	12.395.461	M/T	I	Ing. IV / I	18	Ing. I-A, ADM, IV-A MAR, IV-C MAR. Asesorías	2	1.340
Asemota, Amos	83.023.227	M/T	I	Ing. IV / VI	18	Ing. IV-A, VI-A, VI-C COMERCIO INT.. / Asesorías	2	1.340

## COORDINACIÓN DE CIENCIAS HUMANÍSTICAS

APELLIDOS Y NOMBRES	C.I.	TIPO DE CONTR	NIVEL	UNIDAD CURRICULAR	HORAS CURR	OTRAS ACTIVIDADES	HORAS OTRAS ACT	MONTO MENSUAL
GAMBOA Z MARÍA HERMELINDA	3.892.023	D.E.	II	Iniciación al Ejercicio Profesional	4	Coordinadora de Cs. Humanísticas / Tutor Académico de Pasantías Profesionales / Tutor de Tesis de Trabajo de Grado / Doctorado en Ciencias Sociales (Tesista)	40	4.015
MENDOZA MIRIAM	3.409.121	D.E.	II	Técnicas de Investigación Documental / Metodología II	15	Apoyo Administrativo a la Escuela de Ciencias Sociales - Responsable de la Unidad Evaluación Curricular / Tutor Académico de Pasantías Profesionales / Tutor de Tesis de Trabajo de Grado / Tutor de Servicio Social Comunitario / Doctorado en Ciencias de la Educación (en estudio)	28	4015
MUNDARAIN VESTALIA	6.469.053	D.E.	I	Metodología de la Investigación II / Seminario de la Investigación / Seminario de Trabajo de Grado	16	Apoyo Administrativo a la Coord. Cs. Humanísticas / Tutor Académico de Pasantías Profesionales / Tutor de Tesis de Trabajo de Grado / Especialización en Recursos Humanos (Tesista)	22	3.335



SALCEDO ISELHJANN	12.642.616	D.E.	I	Relaciones Humanas	03	Maestría en Educación Superior (en estudio), (permiso pre y post natal con reincorporación en enero de 2.012)		3.335
-------------------	------------	------	---	--------------------	----	---	--	-------

### COORDINACIÓN DE CIENCIAS AMBIENTALES

APELLIDOS NOMBRES	C.I	TIPO DE CONT	NIVEL	UNIDAD CURRICULAR	HORAS ACAD	OTRAS ACTIVIDADES	HORAS OTRAS ACT	MONTO MENS
Hernández Carmen, Leonor	5,523,325	DE	III	Microbiología (MIA- y Laboratorio de Ingeniería Ambiental (LIA810)	12	Organización y logística de salidas de campo, actualización de los programas sinópticos y analíticos acordes con el perfil del egresado.	28	4.834
Rodríguez, Anton, Davna Beatriz	9,999,596	DE	I	Contaminación Atmosférica (COA-620) y Laboratorio de Ingeniería Ambiental II LIA-910	12	Coordinadora de la Carrera de Ingeniería Ambiental, proyectos ambientales de servicio comunitario (Planta de Harina de pescado y Visión ambientalista en los refugios de Catia La Mar), Estudios de Doctorado (Desarrollo Sustentable USB)	28	3.335
Soler Guerra, Mauricio Alonso	5217863	DE	III	Biología(Bio-160), Contaminación Ambiental Acuática (CAA-602), Formulación y Evaluación de Proyectos (FEP-804), Gestión Ambiental (FC-244) Educación a Distancia	18	Organización y logística para la Semana del Ambiente, Proyectos de Servicio Comunitario (El Pez León )	22	4.834

### COORDINACIÓN DE CIENCIAS NAUTICAS

NOMBRE Y APELLIDO	C.I	NIVEL	UNIDAD CURRICULAR	HORAS CURR	OTRAS ACTIVIDADES	HORAS OTRAS ACT	SUELDO MENSUAL (BS.)
Piñango Fernando	647.043	II	Fundamentos Teóricos del Buque	3	Coordinación de Ciencias Náuticas	33	4.015,00
Quintero Víctor	3.399.249	II	Sistema de Maquinas Propulsoras Sección C y E	12	Coordinación de Laboratorio y Proyectos Técnicos	24	4.015,00
Ruiz Javier	4.281.476	II	Fundamentos Teóricos del Buque y Laboratorio de Ingeniería Marítima IV	9	Asistente Administrativo en la Coordinación de Ciencias Náuticas	27	4.015,00
Solorzano Omar	82.279.728	II	Fundamentos Teóricos del Buque	12	Asistente Administrativo en la Coordinación de Ciencias Náuticas (Cursos OMI)	24	4.015,00
Villegas William	5.466.689	II	Arquitectura y Construcción de Buques Sección B y D	8	Coordinación de Náutica e Ingeniería	28	4.015,00
Yuncosa José	10.634.929	I	Fundamentos Teóricos del Buque y Manejo y Estiba de la Carga	6	Coordinación de Estudios Continuos	30	3.335,00

### COORDINACIÓN DE CIENCIAS BÁSICAS

APELLIDOS NOMBRES	C.I	TIPO DE CONTR	NIVEL	UNIDAD CURRICULAR	HORAS ACAD	OTRAS ACTIVIDADES	HORAS OTRAS ACT	SUELDO MENSUAL
Alvarado Díaz, Jusehim	11.644.800	Dedicación Exclusiva	I	Química I, II y III	15	a) Supervisión en el área de laboratorio de Química II en cuanto a: revisión de las Guías de ejercicios diseñada por los profesores de la materia; revisión de la asistencia de los profesores; cumplimiento con el cronograma de actividades de las unidades curriculares; revisión de la entrega de formatos de asesorías; b) Realizar actividades de apoyo académico, administrativo y de extensión que le sea asignada por la Dirección de Gestión Docente y la Coordinación de Ciencias Básicas.	25	3.335
Cabrera Gil Jhonaisy Coromoto	19.443.228	Tiempo Completo	Auxiliar docente I			a) Auxiliar docente de los Laboratorios de Química de las Carreras Ingeniería Marítima y Ambiental; b) Realizar actividades de apoyo académico, administrativo y de extensión que le sea asignada por la Dirección de Gestión Docente y la Coordinación de Ciencias Básicas.	36	2.614



Blanco Sánchez, Eudi Vicente	13.886.599	Dedicación Exclusiva	I	Cálculo, Matemática y Geometría	14	a) Supervisión en el área de Geometría en cuanto a: revisión de las Guías de ejercicios diseñada por los profesores de la materia; revisión de la asistencia de los profesores; cumplimiento con el cronograma de actividades de las unidades curriculares; revisión de la entrega de formatos de asesorías; b) Realizar actividades de apoyo académico, administrativo y de extensión que le sea asignada por la Dirección de Gestión Docente y la Coordinación de Ciencias Básicas.	26	3.335
Irausquin Lee, Lyset del Carmen	10.380.245	Dedicación Exclusiva	I	Física I y II	14	a) Supervisión en el área de Física en cuanto a: revisión de las Guías de ejercicios diseñada por los profesores de la materia; revisión de la asistencia de los profesores; cumplimiento con el cronograma de actividades de las unidades curriculares; revisión de la entrega de formatos de asesorías; b) Realizar actividades de apoyo académico, administrativo y de extensión que le sea asignada por la Dirección de Gestión Docente y la Coordinación de Ciencias Básicas.	26	3.335
Medina Mictil, Natacha Eugenia	12.392.382	Dedicación Exclusiva	I	Cálculo II y Matemáticas	14	a) Supervisión en el área de Cálculo I y IV en cuanto a: revisión de las Guías de ejercicios diseñada por los profesores de la materia; revisión de la asistencia de los profesores; cumplimiento con el cronograma de actividades de las unidades curriculares; b) Revisión de la entrega de formatos de asesorías.	26	3.335
Ramírez Sánchez, José Antonio	5.014.468	Dedicación Exclusiva	I	física II, Laboratorio de Física I y II	14	a) Supervisión en el área de laboratorio de Física II en cuanto a: revisión de las Guías de ejercicios diseñada por los profesores de la materia; revisión de la asistencia de los profesores; cumplimiento con el cronograma de actividades de las unidades curriculares; revisión de la entrega de formatos de asesorías; b) Realizar actividades de apoyo académico, administrativo y de extensión que le sea asignada por la Dirección de Gestión Docente y la Coordinación de Ciencias Básicas.	26	3.335
Rodríguez Víctor	24.899.531	Tiempo Completo	I	Geometría	18	a) Actividades administrativa de apoyo a la coordinación de ciencias Básicas; b) Realizar actividades de apoyo académico, administrativo y de extensión que le sea asignada por la Dirección de Gestión Docente y la Coordinación de Ciencias Básicas.	18	3.335
Rojas Martínez, Cernelia Cristina	13.672.820	Dedicación exclusiva	I	Cálculo y Matemáticas	14	a) Supervisión en el área de Matemática I, II y Financiera en cuanto a: revisión de las Guías de ejercicios diseñada por los profesores de la materia; revisión de la asistencia de los profesores; cumplimiento con el cronograma de actividades de las unidades curriculares; revisión de la entrega de formatos de asesorías; b) Realizar actividades de apoyo académico, administrativo y de extensión que le sea asignada por la Dirección de Gestión Docente y la Coordinación de Ciencias Básicas.	26	3.335

### COORDINACIÓN DE CIENCIAS APLICADAS

APellidos, Nombres	C.I	TIPO DE CONTR	NIVEL	UNIDAD CURRICULAR	HORAS ACAD	OTRAS ACTIVIDADES	HORAS OTRAS ACT	MONTO
González, William	2.159.136	D:E	III	Lab. Ing. Marítima III	12	Proyecto de Telemedicina Proyecto Tapmar	28	4834



Malaver, Manuel	6.308.109	D:E	II	Mecánica de Fluidos Termodinámica	13	Proyecto Centro de Inv. Ensayos hidrodinámicos Apoyo a Coord. Estudios Continuos	27	4,015
Luis Cáceres, Milagros	5.974.757	D:E	I	Form y Evaluación de Proyectos	11	Proyecto Tapmar	29	3335
Izarra, Geiza	17.484.514	D:E	Aux Doc. I	Informática Básica	14	Proyecto SIVRAC	26	2614
Molina Evencio	9.194.735	D:E	I	Informática I Informática II Informática IV	15	Apoyo a Coord. Cs. Aplicadas	25	3335
Alexis Marcano	17,064.369	D:E	I	Electrotecnia Marina I-II	16	Proyecto de Lab. Motores Electricos.	24	3335
Vázquez, Wilfred	16.310.482	D:E	I	Aplicaciones Inf. I,II	18	Coordinación de Divulgación	22	3335
Patiño, Gregory	13.225.376	Tiempo Completo	I	Electrotecnia marina Automatismo e Instrum.	16	Proyecto Lab. Motores Elect.	20	2677

### 11. Contratación a dedicación exclusiva del profesor Jorge Alberto Diaz Gerdel:

El Consejo Universitario, mediante Resolución No. CUO-006-111-IV-2012 emitida en Sesión Ordinaria No. CUO-006-2012, de fecha 11 de abril del presente año, resolvió con fundamento en los artículos 24 y 26, numerales 12 y 20 de la Ley de Universidades, aprobar la contratación a dedicación exclusiva del profesor Jorge Alberto Diaz Gerdel, adscrito a la Coordinación de Ciencias Nauticas de la Dirección de Gestión de Docentes, a partir del 15 de marzo al 31 de diciembre de 2012. La mencionada contratación cuenta con disponibilidad presupuestaria otorgada por la Coordinación General de Planificación Estratégica y Presupuesto N° REC-CGPEP-036-2012, de fecha 05 de marzo de 2012.

NOMBRE Y APELLIDO		C.I	NIVEL	SALARIO MENSUAL
Jorge Alberto Diaz Gerdel		5.542.670	III	4.834,00
DESEMPEÑO	HORAS	ACTIVIDADES		
Académico	25	1. Estabilidad I y II 2. Maniobra y Operaciones de Buques. 3. Cursos Especiales, los cuales estarán determinados, según el requerimiento de la Dirección de la Escuela de Ciencias Náuticas e Ingeniería. 4. Revisión y actualización de los "Programas Sinópticos" y los "Programas Analíticos" de las asignaturas antes mencionadas. 5. Tutorías Académicas para los trabajos finales de Grado 6. Jurado Evaluador de Trabajos Finales de Grado. 7. Hacerle Seguimiento a sus Tutorados Durante su Permanencia Abordo (Pasantía Profesional.)		
Administrativo	10	Apoyo a la Coordinación de Ciencias Náuticas en sus procesos académicos - administrativos.		
Extensión	5	Apoyo para el desarrollo de cursos, talleres, comisiones entre otros que puedan impartir de acuerdo a su perfil profesional		
TOTAL	40			



### 12. Contratación a dedicación exclusiva del profesor Douglas Pedraza Ramirez:

El Consejo Universitario, mediante Resolución No. **CUO-006-112-IV-2012** emitida en Sesión Ordinaria No. **CUO-006-2012**, de fecha 11 de abril del presente año, resolvió con fundamento en los artículos 24 y 26, numerales 12 y 20 de la Ley de Universidades, aprobar la contratación a dedicación exclusiva del profesor Douglas Pedraza Ramirez, adscrito a la Coordinación de Ciencias Sociales de la Dirección de Gestión de Docentes, a partir del 15 de marzo al 31 de diciembre de 2012. La mencionada contratación cuenta con disponibilidad presupuestaria otorgada por la Coordinación General de Planificación Estratégica y Presupuesto **N° REC-CGPEP-036-2012**, de fecha 05 de marzo de 2012.

NOMBRE DEL DOCENTE		C.I	NIVEL	MONTO MENSUAL
Douglas Pedraza Ramirez		3.909.108	II	4.015,00
DESEMPEÑO	HORAS	ACTIVIDADES		
Académico	28	1) Economía del Transporte. 2) Gerencia Logística. 3) Planificación del Transporte. 4) Gerencia de Control de Calidad. 5) Cursos Especiales, los cuales estarán determinados, según el requerimiento de la Dirección de la Escuela de Ciencias Sociales. 6) Revisión y actualización de los "Programas Sinópticos" y los "Programas Analíticos" de las asignaturas antes mencionadas. 7) Elaboración de una "Guía de Economía" 8) Tutorías académicas para los Trabajos Finales de Grado. 9) Jurado evaluador para los Trabajos Finales de Grado. 10) Visitas de Pasantías.		
Administrativo	8	Apoyo a la Coordinación de Ciencias Sociales en sus procesos académicos - administrativos.		
Extensión	4	Apoyo para el desarrollo de cursos, talleres, entre otros, que puedan impartir, según su perfil de competencias.		
TOTAL	40			

### 13. Contratación a dedicación exclusiva de la profesora María H. Salcedo G:

El Consejo Universitario, mediante Resolución No. **CUO-006-113-IV-2012** emitida en Sesión Ordinaria No. **CUO-006-2012**, de fecha 11 de abril del presente año, resolvió con fundamento en los artículos 24 y 26, numerales 12 y 20 de la Ley de Universidades, aprobar la contratación a dedicación exclusiva de la profesora María H. Salcedo G., adscrita a la Coordinación de Ciencias Sociales de la Dirección de Gestión de Docentes, a partir del 15 de marzo al 31 de diciembre de 2012. La mencionada contratación cuenta con disponibilidad presupuestaria otorgada por la Coordinación General de Planificación Estratégica y Presupuesto **N° REC-CGPEP-036-2012**, de fecha 05 de marzo de 2012.

NOMBRE DEL DOCENTE		C.I	NIVEL	MONTO MENSUAL
María H. Salcedo G.		10.556.593	I	3.335,00
DESEMPEÑO	HORAS	ACTIVIDADES		
Académico	28	8. Teoría Económica I. 9. Teoría Económica II.		



		10. Cursos Especiales, los cuales estarán determinados, según el requerimiento de la Dirección de la Escuela de Ciencias Sociales. 11. Revisión y actualización de los “Programas Sinópticos” y los “Programas Analíticos” de las asignaturas antes mencionadas. 12. Elaboración de una “Guía de Economía” 13. Tutorías académicas para los Trabajos Finales de Grado. 14. Jurado evaluador para los Trabajos Finales de Grado. 15. Visitas de Pasantías.
Administrativo	8	Apoyo a la Coordinación de Ciencias Sociales en sus procesos académicos - administrativos.
Extensión	4	Apoyo para el desarrollo de cursos, talleres, entre otros, que puedan impartir, según su perfil de competencias.

#### 14. Contratación a dedicación exclusiva del profesor Juan Carlos Benavides Piña:

El Consejo Universitario, mediante Resolución No. **CUO-006-114-IV-2012** emitida en Sesión Ordinaria No. **CUO-006-2012**, de fecha 11 de abril del presente año, resolvió con fundamento en los artículos 24 y 26, numerales 12 y 20 de la Ley de Universidades, aprobar la contratación a dedicación exclusiva del profesor Juan Carlos Benavides Piña, adscrito a la Coordinación de Ciencias Nauticas de la Dirección de Gestión de Docentes, a partir del 15 de marzo al 31 de diciembre de 2012. La mencionada contratación cuenta con disponibilidad presupuestaria otorgada por la Coordinación General de Planificación Estratégica y Presupuesto N° **REC-CGPEP-036-2012**, de fecha 05 de marzo de 2012.

NOMBRE DEL DOCENTE		CÉDULA DE IDENTIDAD	NIVEL	MONTO MENSUAL
Juan Carlos Benavides Piña		7.058.796	III	4.834,00
DESEMPEÑO	HORAS	ACTIVIDADES		
Académico	25	16. Estabilidad I 17. Navegación Astronómica, Navegación Costera I y II. 18. Cursos Especiales, los cuales estarán determinados, según el requerimiento de la Dirección de la Escuela de Ciencias Náuticas e Ingeniería. 19. Revisión y actualización de los “Programas Sinópticos” y los “Programas Analíticos” de las asignaturas antes mencionadas. 20. Tutorías Académicas para los trabajos finales de Grado 21. Jurado Evaluador de Trabajos Finales de Grado. 22. Hacerle Seguimiento a sus Tutorados Durante su Permanencia Abordo ( Pasantía Profesional.)		
Administrativo	10	Apoyo a la Coordinación de Ciencias Náuticas en sus procesos académicos - administrativos.		
Extensión	5	Apoyo para el desarrollo de cursos, talleres, comisiones entre otros que puedan impartir de acuerdo a su perfil profesional		
	40			

#### 15. Contratación de dos profesores adscritos a la Coordinación de Ciencias Humanísticas:

El Consejo Universitario, mediante Resolución No. **CUO-006-115-IV-2012** emitida en Sesión Ordinaria No. **CUO-006-2012**, de fecha 11 de abril del presente año, resolvió con fundamento en los artículos 24 y 26, numerales 12 y 20 de la Ley de Universidades, aprobar la contratación de dos profesores a tiempo convencional, adscritos a la Coordinación de Ciencias Humanísticas de la Dirección de Gestión de Docentes, para realizar un Taller de Servicio Social Comunitario por 48



horas, a partir del 27 de febrero al 13 de marzo de 2012. La mencionada contratación cuenta con disponibilidad presupuestaria otorgada por la Coordinación General de Planificación Estratégica y Presupuesto N° REC-CGPEP-036-2012, de fecha 05 de marzo de 2012.

NOMBRE Y APELLIDO	C.I	NIVEL	HORA	COSTO X HORA	MONTO
González Hugo	3.892.362	II	48	53	2.544,00
Viloria Marlyn	15.751.908	I	48	46	2.208,00
Total					4.752,00

#### 16. Contratación de la profesora Josluisette Rodríguez:

El Consejo Universitario, mediante Resolución No. CUO-006-116-IV-2012 emitida en Sesión Ordinaria No. CUO-006-2012, de fecha 11 de abril del presente año, resolvió con fundamento en los artículos 24 y 26, numerales 12 y 20 de la Ley de Universidades, aprobar la cancelación a la profesora Josluisette Rodríguez, desde el 09 de enero al 17 de febrero de 2012. La mencionada cancelación cuenta con disponibilidad presupuestaria otorgada por la Coordinación General de Planificación Estratégica y Presupuesto N° REC-CGPEP-036-2012, de fecha 05 de marzo de 2012.

N°	APELLIDOS Y NOMBRES	C.I.	NIVEL	UNIDAD CURRICULAR	MODIFICACIÓN EN LA CONTRATACIÓN			
					HORAS X SEM	TOTAL HRS SEMT	COSTO HORA	COSTO 6 SEM
1	Josluisette Rodríguez	18011544	NIVEL I	Laboratorio de Química Ambiental	6	36	46	1656
Total					1656			

#### 17. Cancelación a 60 profesores de la Coordinación de Velero:

El Consejo Universitario, mediante Resolución No. CUO-006-117-IV-2012 emitida en Sesión Ordinaria No. CUO-006-2012, de fecha 11 de abril del presente año, resolvió con fundamento en los artículos 24 y 26, numerales 12 y 20 de la Ley de Universidades, aprobar la cancelación del pago de sesenta profesores, a tiempo convencional, adscritos a la Coordinación de Velero de Preparación, durante seis semanas, comprendidas desde el 13 de enero al 17 de febrero de 2012. La mencionada cancelación cuenta con disponibilidad presupuestaria otorgada por la Coordinación General de Planificación Estratégica y Presupuesto N° REC-CGPEP-036-2012, de fecha 05 de marzo de 2012.

NOMBRES Y APELLIDOS	C.I.	NIVEL	UNIDAD CURRICULAR	TH X SEM	TH X SEMT	COSTO SEMT	COSTO HORA	TOTAL SEMT
Acosta Julio	6181749	NIVEL I	Lógica y Soluciones Numéricas	8	48	2208	46	2208
Alcantara Lumey	5556866	NIVEL I	Comunicaciones Verbales	6	36	1656	46	1656
Anato Kienzler Aida Cecilia	7998142	NIVEL I	Comunicaciones Verbales	16	96	4416	46	4416
Arreaza Efraín	11942258	NIVEL I	Lógica y Soluciones Numéricas	16	96	4416	46	4416
Arteaga Aray Francisco Javier	9960950	NIVEL I	Lógica y Soluciones Numéricas	16	96	4416	46	4416
Arteaga Benítez Rosa	11992753	NIVEL I	Informática Básica	8	48	2208	46	2208
Bejarano Guzmán Elizandro Enrique	13827352	NIVEL I	Lógica y Soluciones Numéricas	16	96	4416	46	4416
Calzadilla Meyber Jaiek	13828712	NIVEL I	Informática Básica	8	48	2208	46	2208



Cartagena Díaz Teresa C.	8178066	NIVEL II	Comunicaciones Verbales	12	72	3816	53	3816
Claramunt Damary	15475055	NIVEL I	Informática Básica	8	48	2208	46	2208
Claro Marjorie	11060704	NIVEL I	Lógica y Soluciones Numéricas	16	96	4416	46	4416
Contreras Oskimar	18026650	NIVEL I	Informática Básica	8	48	2208	46	2208
De Freitas Acosta Ángela Beatriz	14314877	NIVEL I	Formación Integral Universitaria	15	90	4140	46	4140
Díaz Paredes Mercedes	12879254	NIVEL I	Comunicaciones Verbales	12	72	3312	46	3312
Díaz Yahen	10581478	NIVEL I	Comunicaciones Verbales	12	72	3312	46	3312
Duran Rivero Nyorka	9855138	II	Informática Básica	12	72	3816	53	3816
Espinoza Eliana	6470156	NIVEL I	Lógica y Soluciones Numéricas	16	96	4416	46	4416
Espinoza Jesús	16522301	NIVEL I	Lógica y Soluciones Numéricas	16	96	4416	46	4416
Flores Kepssi	12389300	NIVEL II	Formación Integral Universitaria	15	90	4770	53	4770
García Moreno Enrique Hilario	6520872	NIVEL I	Lógica y Soluciones Numéricas	16	96	4416	46	4416
Gibson Barrios Carmen Cristina	9999542	NIVEL I	Lógica y Soluciones Numéricas	8	48	2208	46	2208
Gibson Tommy	5569877	NIVEL I	Lógica y Soluciones Numéricas	8	48	2208	46	2208
González Hugo Agapito	3892362	NIVEL II	Formación Integral Universitaria	5	30	1590	53	1590
Guillen Poleo Tomas Antonio	13736869	NIVEL I	Lógica y Soluciones Numéricas	16	96	4416	46	4416
Guzmán Hernández Oscar	11674344	NIVEL I	Lógica y Soluciones Numéricas	4	24	1104	46	1104
Henríquez Perozo Belkys Liliana	9994250	NIVEL II	Formación Integral Universitaria	10	60	3180	53	3180
Henríquez Raiza	6468616	NIVEL I	Comunicaciones Verbales	16	96	4416	46	4416
Hernández Margui	14533295	NIVEL I	Formación Integral Universitaria	15	90	4140	46	4140
Hernández Rivero Eliana	13827561	NIVEL II	Formación Integral Universitaria	15	90	4770	53	4770
Herrera Ciro	12563463	NIVEL I	Lógica y Soluciones Numéricas	16	96	4416	46	4416
La Rosa Carlos	6902753	NIVEL I	Comunicaciones Verbales	16	96	4416	46	4416
López Wilmer	12164961	NIVEL I	Informática Básica	12	72	3312	46	3312
Marín Elinor	8417174	NIVEL I	Comunicaciones Verbales	6	36	1656	46	1656
Martínez Celia	10576269	NIVEL I	Comunicaciones Verbales	12	72	3312	46	3312
Matas Betsy	13826841	NIVEL I	Formación Integral Universitaria	15	90	4140	46	4140
Meléndez Villegas Hayali Corom	6494778	NIVEL I	Formación Integral Universitaria	5	30	1380	46	1380
Méndez Yakira	17155059	NIVEL I	Lógica y Soluciones Numéricas	16	96	4416	46	4416
Mendoza Yacir	22018781	NIVEL I	Informática Básica	12	72	3312	46	3312
Morales Juan	3892316	NIVEL I	Lógica y Soluciones Numéricas	8	48	2208	46	2208
Muñoz Liendo Eytel Yosary	14769647	NIVEL I	Formación Integral Universitaria	15	90	4140	46	4140
Naranjo Damelys	6497597	NIVEL I	Informática Básica	8	48	2208	46	2208
Navarrete Ortiz Mariela	7998570	NIVEL I	Comunicaciones Verbales	6	36	1656	46	1656
Ojeda Auristela	3364852	NIVEL II	Formación Integral Universitaria	15	90	4770	53	4770
Pacheco Francia	16224904	AUX DOC I	Informática Básica	8	48	1632	34	1632
Padilla Mayerling	9685824	NIVEL I	Lógica y Soluciones Numéricas	16	96	4416	46	4416
Parra Imaru De Jesús	16789547	NIVEL I	Lógica Y Soluciones Numéricas	16	96	4416	46	4416
Patiño Pereda Mirna L.	6468329	NIVEL I	Comunicaciones Verbales	16	96	4416	46	4416
Pérez Ofraio	3814746	NIVEL II	Lógica y Soluciones Numéricas	16	96	5088	53	5088



Ponce Thais Eneida	3891356	NIVEL III	Lógica y Soluciones Numéricas	16	96	5760	60	5760
Postlerla Rojas Beatriz F.	6970087	NIVEL I	Comunicaciones Verbales	6	36	1656	46	1656
Rangel Pérez Yenny	14567812	NIVEL I	Informática Básica	8	48	2208	46	2208
Rodríguez Gisela	4587459	NIVEL I	Informática Básica	12	72	3312	46	3312
Rojas Ponce Thais H.	14073822	NIVEL II	Comunicaciones Verbales	16	96	5088	53	5088
Romero Agnes	5573544	NIVEL I	Comunicaciones Verbales	12	72	3312	46	3312
Romero Betsy	6485926	NIVEL I	Comunicaciones Verbales	12	72	3312	46	3312
Silva Prisco Andrea	16983896	NIVEL I	Lógica y Soluciones Numéricas	4	24	1104	46	1104
Suarez Jesús	5761686	NIVEL I	Formación Integral Universitaria	5	30	1380	46	1380
Suarez Villalba Johan Wladimir	6682993	NIVEL I	Formación Integral Universitaria	15	90	4140	46	4140
Ugueto Tejera Betzabe R.	6499886	NIVEL II	Comunicaciones Verbales	16	96	5088	53	5088
Villarroel Rincones Yelitza Del Carmen	6799932	NIVEL II	Formación Integral Universitaria	15	90	4770	53	4770

### 18. Modificación del Perfil de Ingreso a las carreras con formación náutica:

El Consejo Universitario, mediante Resolución No. **CUO-006-118-IV-2012** emitida en Sesión Ordinaria No. **CUO-006-2012**, de fecha 11 de abril del presente año, resolvió con fundamento en los artículos 24 y 26, numeral 20 de la Ley de Universidades, aprobar la modificación del Perfil de Ingreso a las carreras con formación náutica (Ingeniería Marítima, en sus dos menciones y TSU en Transporte Acuático). Considerando que el egresado de la Universidad Nacional Experimental Marítima del Caribe con Formación Náutica, obtiene a la par, el título de Marina Mercante que le corresponda, documento que lo faculta para formar parte de una tripulación a bordo de un buque mercante, en cualquier mar del mundo, sin más ninguna otra limitación que las establecidas en los instrumentos internacionales que regulan la materia.

El *Standards of Training, Certification & Watchkeeping Convention (STCW) 78* (Convenio Internacional de Formación, Titulación y Guardia para la Gente de Mar 78) suscrito por la República Bolivariana de Venezuela y cuyas últimas enmiendas datan del año 2010 con entrada en vigencia el presente año, establece en su sección A-I/9 las normas médicas mínimas exigidas a la gente de mar. Dentro de las modificaciones acordadas y que se encuentran en vigencia, está la referida al establecimiento de los nuevos requisitos para poder certificarse como tripulante, término este asociado indefectiblemente a nuestros futuros ingenieros marítimos.

En atención a lo dispuesto en la Sección Quinta, artículo 153 de nuestra Carta Magna, queda literalmente expresado que las normas que se adopten en el marco de los acuerdos de integración internacional serán considerados parte del ordenamiento legal vigente y de aplicación directa y preferente a la legislación interna por una parte; luego el capítulo II referido a la Educación Náutica de la Ley General de Marinas y Actividades Conexas vigente en su artículo 160 refiere que el Instituto Nacional de los Espacios Acuáticos, expedirá los títulos, licencias, refrendos y certificaciones de las competencias de la Gente de Mar, de acuerdo con las normas nacionales e internacionales que rigen la materia.



En razón todo lo antes expuesto, se justifica la aplicación de la Sección A-I/9 del STCW 78/10 relativa a las normas médicas a todos aquellos aspirantes a ingresar a la carrera de ingeniería marítima. Todo con el fin último de garantizar la operación “segura” de las unidades flotantes tripuladas por oficialidad venezolana.

**BASE LEGAL: STCW 78/10 (Sección A-I/9). CRBV (Art. 153). LGMAC (Art. 160).**

**ADOPCIÓN DE ENMIENDAS AL CÓDIGO DE FORMACIÓN, TUTILACIÓN Y GUARDIA PARA  
LA GENTE DE MAR  
LA CONFERENCIA DE MANILA 2010**

**Sección A-I/9**

**Normas Médicas**

1 Al establecer las normas de aptitud física para la gente de mar de conformidad con lo previsto en la **regla I/9**, las Partes cumplirán las normas mínimas de visión en servicio que figuran en el cuadro **A-I/9** y los criterios de aptitud física y médica estipulados en el **párrafo 2**.

También deberían tener en cuenta las orientaciones que figuran en la sección **B-I/9** del presente código y el cuadro **B-I/9** con respecto a la evaluación de las capacidades físicas mínimas.

Las normas pueden, en la medida que lo determine cada Parte y sin que vaya en detrimento de la seguridad de los marinos ni del buque, establecer diferencias entre las personas que intenten iniciar su carrera profesional en el mar y quienes ya prestan servicio de mar y entre las distintas funciones a bordo, teniendo presentes los distintos cometidos de los marinos.

También tendrán en cuenta toda discapacidad o afección que limite la capacidad del marino para desempeñar su cometido de manera eficaz durante el período de validez del certificado médico.

.1 Tener capacidad física necesaria, teniendo en cuenta el párrafo 5, para cumplir todos los requisitos de la formación básica prescritos en el párrafo 2 de la sección A-VI/1.

.2 Demostrar una agudeza auditiva y capacidad de expresión suficientes para comunicarse eficazmente y detectar cualquier alarma audible;

.3 No padecer ninguna afección, trastorno o discapacidad que le impida el desempeño eficaz y en condiciones de seguridad de cometidos rutinarios y de emergencia a bordo durante el periodo de validez del certificado médico.

.4 No padecer ninguna afección que pueda verse agravada por el servicio en el mar o discapacitar al marino para el desempeño de tal servicio o poner en peligro la salud y la seguridad de otras personas a bordo; y

.5 No estar tomando ninguna medicación que tenga efectos secundarios que afecten a la capacidad de juicio, el equilibrio o cualquier otro requisito que impida el desempeño eficaz en condiciones de seguridad de los cometidos rutinarios y de emergencia a bordo.

6 Los reconocimientos médicos de la gente de mar correrán a cargo de facultativos experimentados y debidamente cualificados reconocidos por la Parte.



7 Todas las Partes elaborarán disposiciones para el reconocimiento de los facultativos y mantendrán un registro de facultativos reconocidos, el cual se deberá poner a disposición de otras Partes, las compañías y la gente de mar que lo soliciten.

### **Enmiendas al Código de Formación, Titulación y Guardia de la Gente de Mar (STCW-95)**

Entre el 21 y el 25 del pasado Junio 2010 se llevo a cabo la Conferencia Diplomática sobre el Convenio Internacional y el Código sobre Normas de Formación, Titulación y Guardia para la gente de Mar (STCW).

La conferencia se llevo a cabo en la Ciudad de Manila, bajo los auspicios de la Organización Marítima Internacional (OMI) y esta constituye la primera revisión importante al convenio de formación desde 1995, cuando el convenio original de 1978 fue revisado en su totalidad.

**Las enmiendas que se acordaron y que entraran en vigencia a partir del 01 de Enero del 2012 son:**

1. Mejora de las medidas para prevenir el fraude relacionado con los certificados de competencia y fortalecer el proceso de evaluación monitoreando el cumplimiento de la Convención.
2. Revisión de las necesidades sobre las horas de trabajo y de descanso y los nuevos requisitos para la prevención de la drogadicción y el alcoholismo, así como también, la actualización de las normas de aptitud física para la gente de mar.
3. Establecimiento de los nuevos requisitos para poder certificarse como gente de mar.
4. Nuevos requisitos en materia de formación relativos a la incorporación de nuevas tecnologías como las cartas electrónicas y los sistemas de información (ECDIS).
5. Nuevos requisitos para la formación y concientización sobre el medio ambiente marino y la formación en liderazgo y trabajo en equipo.
6. Nueva formación y titulación para los oficiales técnicos electromecánicos.
7. Actualización de los requisitos de competencia para el personal que trabaja a bordo de todo tipo de Tanquero, incluidos los nuevos requerimientos para el personal que trabaja a bordo de buques tanque de gas licuado.
8. Los nuevos requisitos para la formación en asuntos de seguridad, así como las disposiciones para garantizar que los marinos estén debidamente capacitados para enfrentar esta situación cuando su barco sea atacado por piratas.
9. Introducción de modernas metodologías para la formación de la gente de mar, incluyendo la educación a distancia y el aprendizaje basado en la Web.
10. Nuevos lineamientos para la capacitación del personal que presta servicios a bordo de buques que faenen en aguas polares.
11. Nueva guía de capacitación para el personal que opera los sistemas de posicionamiento dinámico.



### 19. Potestad de creación y conformación de un Comisión Permanente al Vicerrector Académico:

El Consejo Universitario, mediante Resolución No. **CUO-006-119-IV-2012** emitida en Sesión Ordinaria No. **CUO-006-2012**, de fecha 11 de abril del presente año, resolvió con fundamento en los artículos 24 y 26, numeral 20 de la Ley de Universidades, conferir al Vicerrector Académico la potestad de la creación y conformación de la Comisión Permanente para la revisión del Reglamento Estudiantil de la Universidad Nacional Experimental Marítima del Caribe.

### 20. Dos semestres adicionales a la bachiller Nancy Quintero:

El Consejo Universitario, mediante Resolución No. **CUO-006-120-IV-2012** emitida en Sesión Ordinaria No. **CUO-006-2012**, de fecha 11 de abril del presente año, resolvió con fundamento en los artículos 24 y 26, numeral 20 de la Ley de Universidades, en concordancia con el artículo 90 del Reglamento Estudiantil, otorgar dos semestres adicionales a la bachiller Nancy Quintero, titular de la cédula de identidad N° 15.534.878, para que curse la carga académica pendiente, por haber agotado el tiempo máximo que se requiere para la culminación del Programa de Formación Académico.

PERÍODO ACADÉMICO	SEM	UNIDAD CURRICULAR
2012-I	16	Pasantías Profesionales a Bordo
2012-II	17	Pasantías Profesionales a Bordo

### 21. Reglamento para Actos de Otorgamiento de Títulos, Grados, Diplomas y Certificados de la UMC:

El Consejo Universitario, mediante Resolución No. **CUO-006-121-IV-2012** emitida en Sesión Ordinaria No. **CUO-006-2012**, de fecha 11 de abril del presente año, resolvió con fundamento en los artículos 24 y 26, numerales 20 y 21 de la Ley de Universidades, aprobar la modificación parcial del Reglamento para Actos de Otorgamiento de Títulos, Grados, Diplomas y Certificados de la Universidad Nacional Experimental Marítima del Caribe en su artículo 15.

### 22. Plan de Estudio de las carreras de Ingeniería de la UMC:

El Consejo Universitario, mediante Resolución No. **CUO-006-122-IV-2012** emitida en Sesión Ordinaria No. **CUO-006-2012**, de fecha 11 de abril del presente año, resolvió con fundamento en los artículos 24 y 26, numeral 20 de la Ley de Universidades, aprobar la modificación parcial del Plan de Estudio de las carreras de Ingeniería de la Universidad Nacional Experimental Marítima del Caribe.

#### Ingeniería Marítima, Mención Operaciones

Sem	Código	Unidad Curricular	HT	HP	HL	HS	UC	Prelación
I	PEN-102	Desarrollo de Habilidades de Pensamiento	1	2	0	3	2	---



	GEO-104	Geometría	2	4	0	6	4	---
	CAL-114	Cálculo I	2	4	0	6	4	---
	QUI-113	Química I	2	3	0	5	3	---
	ING-113	Inglés I	2	0	3	5	3	---
	LEN-113	Lenguaje y Comunicación I	2	2	0	4	3	---
	FTB-102	Fundamentos Teóricos del Buque	1	2	0	3	2	---
	DPT-102	Deporte	1	2	0	3	2	---
<b>Totales Semestre I</b>			<b>13</b>	<b>19</b>	<b>3</b>	<b>35</b>	<b>23</b>	
II	CAL-224	Cálculo II	2	4	0	6	4	CAL-114
	QUI-223	Química II	2	0	3	5	3	QUI-113
	ING-223	Inglés II	2	0	3	5	3	ING-113
	LEN-223	Lenguaje y Comunicación II	2	2	0	4	3	LEN-113
	MEI-212	Metodología de la Investigación I	1	2	0	3	2	LEN-113
	FIS-214	Física I	2	4	0	6	4	CAL-114
	<b>GED-203</b>	<b>Geometría descriptiva</b>	<b>2</b>	<b>3</b>	<b>0</b>	<b>5</b>	<b>3</b>	<b>GEO-104 / CAL114</b>
ELEAMB	Electiva Ambiental							
A01	Gestión Ambiental							
A02	Contaminación Ambiental Acuática	1	2	0	3	2	-----	
A03	Seminario: El Ser Humano y El Mar							
<b>Totales Semestre II</b>			<b>14</b>	<b>17</b>	<b>6</b>	<b>37</b>	<b>24</b>	
III	CAL-334	Cálculo III	2	4	0	6	4	CAL-224 / GEO-104
	LAQ-302	Laboratorio de Química	0	0	5	5	2	QUI-223
	ING-333	Inglés III	2	0	3	5	3	ING-223
	MEI-322	Metodología de la Investigación II	1	2	0	3	2	MEI-212
	FIS-324	Física II	2	4	0	6	4	FIS-214
	LAF-312	Laboratorio de Física I	0	0	4	4	2	FIS-214
	<b>DMA302</b>	<b>Dibujo Marítimo Aplicado</b>	<b>1</b>	<b>2</b>	<b>0</b>	<b>3</b>	<b>2</b>	<b>FTB-102 /GED-203</b>
ELESOC	Electiva Sociológica							
S01	Desarrollo Social	1	2	0	3	2	MEI-212	
S02	Problemática Social Contemporánea							
<b>Totales Semestre III</b>			<b>9</b>	<b>14</b>	<b>12</b>	<b>35</b>	<b>21</b>	
IV	CAL-444	Cálculo IV	3	2	0	5	4	CAL-334
	MSO-403	Mecánica de los Sólidos	2	2	0	4	3	FIS-324 / CAL-334
	ING-443	Inglés IV	2	0	3	5	3	ING-333
	LAF-422	Laboratorio de Física II	1	3	0	4	2	FIS-324 / LAF-312
	LIM-412	Laboratorio de Ingeniería Marítima I	1	0	3	4	2	FIS-324
	INF-412	Informática I	1	2	0	3	2	CAL-224
	CMA-403	Ciencias de los Materiales	2	2	0	4	3	FIS-324 / QUI-223
	S1	Combate contra incendios	0	2	0	2	1	SEM 1 -3
S2	Primeros auxilios básicos	0	2	0	2	1	SEM 1 -3	
<b>Totales Semestre IV</b>			<b>12</b>	<b>15</b>	<b>6</b>	<b>33</b>	<b>21</b>	
Sem	Código	Unidad Curricular	HT	HP	HL	HS	UC	Prelación
V	CAL-554	Cálculo V	2	4	0	6	4	CAL-444
	ING-553	Inglés V	2	0	3	5	3	ING-443
	INF-522	Informática II	1	2	0	3	2	INF-412
	<b>ACB-503</b>	<b>Arquitectura y Construcción de Buques</b>	<b>2</b>	<b>2</b>	<b>0</b>	<b>4</b>	<b>3</b>	<b>DMA-302 / MSO-403</b>
	EYP-503	Estadística y Probabilidad	2	2	0	4	3	CAL-334
	MET-504	Meteorología y Oceanografía	2	4	0	6	4	FIS-324
	LIM-522	Laboratorio de Ingeniería Marítima II	1	0	3	4	2	LIM-412
	SSC-503	Servicio Social Comunitario	3	0	0	3	3	50% UC aprobadas
S3	Seguridad y responsabilidad social	1	0	0	1	1	S1 – S2	
S4	Supervivencia en el mar	0	2	0	2	1	S1 – S2	
<b>Totales Semestre V</b>			<b>16</b>	<b>16</b>	<b>6</b>	<b>38</b>	<b>26</b>	
VI	LEG-612	Legislación Marítima I	1	2	0	3	2	MEI-212
	MAN-604	Manejo y Estiba de la Carga	2	4	0	6	4	ACB-503



	<b>ELE-603</b>	<b>Electrotecnia Marina</b>	<b>2</b>	<b>2</b>	<b>0</b>	<b>4</b>	<b>3</b>	<b>DMA-302 / FIS-324</b>
	NCE-613	Navegación Costera y Estima I	2	2	0	4	3	ACB-503
	<b>MEM-603</b>	<b>Máquinas y Equipos Marinos</b>	<b>2</b>	<b>2</b>	<b>0</b>	<b>4</b>	<b>3</b>	<b>DMA-302 / LIM-522</b>
	<b>MBU-602</b>	<b>Mantenimiento de Buques</b>	<b>1</b>	<b>2</b>	<b>0</b>	<b>3</b>	<b>2</b>	<b>DMA-302 /MSO-403</b>
	ING-663	Inglés VI	2	0	3	5	3	ING-553
	ELEGER	Electivas Gerenciales						-----
	G01	Técnicas Gerenciales						MEI-322
	G02	Gerencia Logística						EYP-503
	G03	Organización y Administración de Empresas	1	2	0	3	2	MEI-322
	G04	Métodos Numéricos						MEI-212 / CAL-554
	S5	Familiarización con buque tanque	1	0	0	1	1	S3 – S4
<b>Totales Semestre VI</b>			<b>14</b>	<b>16</b>	<b>3</b>	<b>33</b>	<b>23</b>	
<b>VII</b>	EST-714	Estabilidad del Buque I	2	4	0	6	4	MAN-604
	AEI-702	Automatismo e Instrumentación	1	2	0	3	2	ELE-603
	NCE-723	Navegación Costera y Estima II	2	2	0	4	3	NCE-613
	AST-704	Navegación Astronómica	2	4	0	6	4	CAL-224 / NCE-613
	IOP-703	Investigación de Operaciones	2	2	0	4	3	EYP-503
	ING-773	Inglés VII	2	0	3	5	3	ING-663
	FEP-703	Formulación y Evaluación de Proyectos de Ing. Marina	2	2	0	4	3	EYP-503
	S7	Suficiencia en manejo de embarcaciones de supervivencia	0	2	0	2	1	S5
S8	Suficiencia en manejo de embarcaciones de rescate rápido	0	2	0	2	1	S5	
<b>Totales Semestre VII</b>			<b>13</b>	<b>20</b>	<b>3</b>	<b>36</b>	<b>24</b>	
<b>VIII</b>	NEL-803	Navegación Electrónica	2	2	0	4	3	NCE-613
	EST-824	Estabilidad del Buque II	2	4	0	6	4	EST-714
	COM-803	Comunicaciones Marítimas	2	2	0	4	3	ING-773
	SMA-803	Seguridad Marítima	2	2	0	4	3	LEG-612
	LEG-823	Legislación Marítima II	2	2	0	4	3	LEG-612
	STG-802	Seminario de Trabajo de Grado	1	2	0	3	2	MEI-322
	MOB-803	Maniobras y Operaciones del Buque	2	2	0	4	3	NCE-723
	S10	Técnicas avanzadas contra incendios	0	2	0	2	1	S7 – S8
	S15	Ajuste y Ploteo de Radar	1	2	0	3	2	S7 – S8
S16	Sistema Mundial de Socorro y Seguridad Marítima	1	0	0	1	1	S7 – S8	
<b>Totales Semestre VIII</b>			<b>15</b>	<b>20</b>	<b>0</b>	<b>35</b>	<b>25</b>	
<b>Total de unidades de crédito hasta el VIII semestre</b>			<b>106</b>	<b>137</b>	<b>39</b>	<b>282</b>	<b>187</b>	
<b>IX y X</b>	PPAB12	Pasantía Profesional A Bordo (12 meses)	Dedicación Exclusiva				<b>12</b>	<b>SEM I - VIII</b>
<b>TOTAL DE UNIDADES DE CREDITO DE LA CARRERA: 199</b>								

**Ingeniería Marítima, Mención Instalaciones Marinas**

Sem	Código	Unidad Curricular	HT	HP	HL	HS	UC	Prelación
<b>I</b>	PEN-102	Desarrollo de Habilidades de Pensamiento	1	2	0	3	2	---
	GEO-104	Geometría	2	4	0	6	4	---
	CAL-114	Cálculo I	2	4	0	6	4	---
	QUI-113	Química I	2	3	0	5	3	---
	ING-113	Inglés I	2	0	3	5	3	---
	LEN-113	Lenguaje y Comunicación I	2	2	0	4	3	---
	FTB-102	Fundamentos Teóricos del Buque	1	2	0	3	2	---
	DPT-102	Deporte	1	2	0	3	2	
<b>Totales Semestre I</b>			<b>13</b>	<b>19</b>	<b>3</b>	<b>35</b>	<b>23</b>	
<b>II</b>	CAL-224	Cálculo II	2	4	0	6	4	CAL-114
	QUI-223	Química II	2	0	3	5	3	QUI-113
	ING-223	Inglés II	2	0	3	5	3	ING-113
	LEN-223	Lenguaje y Comunicación II	2	2	0	4	3	LEN-113
	MEI-212	Metodología de la Investigación I	1	2	0	3	2	LEN-113
	FIS-214	Física I	2	4	0	6	4	CAL-114
	<b>GED-203</b>	<b>Geometría descriptiva</b>	<b>2</b>	<b>3</b>	<b>0</b>	<b>5</b>	<b>3</b>	<b>GEO-104 / CAL114</b>
ELEAMB	Electiva Ambiental							



	A01	Gestión Ambiental							
	A02	Contaminación Ambiental Acuática	1	2	0	3	2		-----
	A03	Seminario: El Ser Humano y El Mar							
<b>Totales Semestre II</b>			<b>14</b>	<b>17</b>	<b>6</b>	<b>37</b>	<b>24</b>		
III	CAL-334	Cálculo III	2	4	0	6	4		CAL-224 / GEO-104
	LAQ-302	Laboratorio de Química	0	0	5	5	2		QUI-223
	ING-333	Inglés III	2	0	3	5	3		ING-223
	MEI-322	Metodología de la Investigación II	1	2	0	3	2		MEI-212
	FIS-324	Física II	2	4	0	6	4		FIS-214
	LAF-312	Laboratorio de Física I	0	0	4	4	2		FIS-214
	<b>DMA-302</b>	<b>Dibujo Marítimo Aplicado</b>	<b>1</b>	<b>2</b>	<b>0</b>	<b>3</b>	<b>2</b>		<b>FTB-102 / GED-203</b>
	ELESOC	Electiva Sociológica							
S01	Desarrollo Social	1	2	0	3	2		MEI-212	
S02	Problemática Social Contemporánea								
<b>Totales Semestre III</b>			<b>9</b>	<b>14</b>	<b>12</b>	<b>35</b>	<b>21</b>		
IV	CAL-444	Cálculo IV	3	2	0	5	4		CAL-334
	MSO-403	Mecánica de los Sólidos	2	2	0	4	3		FIS-324 / CAL-334
	ING-443	Inglés IV	2	0	3	5	3		ING-333
	LAF-422	Laboratorio de Física II	1	3	0	4	2		FIS-324 / LAF-312
	LIM-412	Laboratorio de Ingeniería Marítima I	1	0	3	4	2		FIS-324
	INF-412	Informática I	1	2	0	3	2		CAL-224
	CMA-403	Ciencias de los Materiales	2	2	0	4	3		FIS-324 / QUI-223
	TER-403	Termodinámica	2	2	0	4	3		FIS-324
	S1	Combate contra incendios	0	2	0	2	1		SEM 1 -3
S2	Primeros auxilios básicos	0	2	0	2	1		SEM 1 -3	
<b>Totales Semestre IV</b>			<b>14</b>	<b>17</b>	<b>6</b>	<b>37</b>	<b>24</b>		
Sem	Código	Unidad Curricular	HT	HP	HL	HS	UC	Prelación	
V	CAL-554	Cálculo V	2	4	0	6	4		CAL-444
	ING-553	Inglés V	2	0	3	5	3		ING-443
	INF-522	Informática II	1	2	0	3	2		INF-412
	<b>ACB-503</b>	<b>Arquitectura y Construcción de Buques</b>	<b>2</b>	<b>2</b>	<b>0</b>	<b>4</b>	<b>3</b>		<b>DMA-302 / MSO-403</b>
	EYP-503	Estadística y Probabilidad	2	2	0	4	3		CAL-334
	FLU-513	Mecánica de los Fluidos I	2	2	0	4	3		TER-403
	LIM-522	Laboratorio de Ingeniería Marítima II	1	0	3	4	2		LIM-412
	SSC-503	Servicio Social Comunitario	3	0	0	3	3		50% UC aprobadas
	S3	Seguridad y responsabilidad social	1	0	0	1	1		S1 – S2
S4	Supervivencia en el mar	0	2	0	2	1		S1 – S2	
<b>Totales Semestre V</b>			<b>16</b>	<b>14</b>	<b>6</b>	<b>36</b>	<b>25</b>		
VI	LEG-612	Legislación Marítima I	1	2	0	3	2		MEI-212
	EST-602	Estabilidad del Buque	1	2	0	3	2		ACB-503
	<b>ELE-613</b>	<b>Electrotecnia Marina I</b>	<b>2</b>	<b>2</b>	<b>0</b>	<b>4</b>	<b>3</b>		<b>DMA-302 / FIS-324</b>
	FLU-623	Mecánica de los Fluidos II	2	2	0	4	3		FLU-513
	LIM-633	Laboratorio de Ingeniería Marítima III	1	0	5	6	3		LIM-522
	<b>AUX-613</b>	<b>Sistema de Máquinas Auxiliares I</b>	<b>2</b>	<b>0</b>	<b>3</b>	<b>5</b>	<b>3</b>		<b>DMA-302 / TER403 CMA403</b>
	ING-663	Inglés VI	2	0	3	5	3		ING-553
	ELEGER	Electiva Gerencial							
	G01	Técnicas Gerenciales							MEI-322
	G02	Gerencia Logística							EYP-503
G03	Organización y Administración de Empresas	1	2	0	3	2		MEI-322	
G04	Métodos Numéricos							MEI-212 / CAL-554	
S5	Familiarización con buque tanque	1	0	0	1	1		S3 – S4	
<b>Totales Semestre VI</b>			<b>13</b>	<b>10</b>	<b>11</b>	<b>34</b>	<b>22</b>		
VII	AEI-712	Automatismo e Instrumentación I	1	2	0	3	2		ELE-613
	LEG-723	Legislación Marítima II	2	2	0	4	3		LEG-612
	AUX-724	Sistemas de Máquinas Auxiliares II	2	4	0	6	4		AUX-613



	ELE-723	Electrotecnia Marina II	2	2	0	4	3	ELE-613
	LIM-743	Laboratorio de Ingeniería Marítima IV	1	0	5	6	3	LIM-663
	NAV-702	Navegación	1	2	0	3	2	ACB-503
	ING-773	Inglés VII	2	0	3	5	3	ING-663
	S7	Suficiencia en manejo de embarcaciones de supervivencia	0	2	0	2	1	S5
	S8	Suficiencia en manejo de embarcaciones de rescate rápido	0	2	0	2	1	S5
<b>Totales Semestre VII</b>			<b>11</b>	<b>16</b>	<b>8</b>	<b>35</b>	<b>22</b>	
VIII	FEP-803	Formulación y Evaluación de Proyectos de Ing. Marina	2	2	0	4	3	EYP-503
	AEI-823	Automatismo e Instrumentación II	2	2	0	4	3	AEI-712
	REF-802	Refrigeración	1	2	0	3	2	FLU-623
	CAL-803	Calderas	2	2	0	4	3	FLU-623
	SMA-803	Seguridad Marítima	2	2	0	4	3	LEG-723
	PRO-805	Sistemas de Máquinas Propulsoras	4	2	0	6	5	AUX-724 / LIM-743
	STG-802	Seminario de Trabajo de Grado	1	2	0	3	2	MEI-322
	MIM-803	Mantenimiento de Instalaciones Marinas	2	2	0	4	3	AUX-724 / LIM-743
	S10	Técnicas avanzadas contra incendios	0	2	0	2	1	S7 – S8
<b>Totales Semestre VIII</b>			<b>16</b>	<b>18</b>	<b>0</b>	<b>34</b>	<b>25</b>	
<b>Total de unidades de crédito hasta el VIII semestre</b>			<b>107</b>	<b>125</b>	<b>52</b>	<b>283</b>	<b>187</b>	
<b>IX y X</b>	PPAB12	Pasantía Profesional A Bordo (1 año)	Dedicación Exclusiva				<b>12</b>	<b>SEM I - VIII</b>
<b>TOTAL DE UNIDADES DE CREDITO DE LA CARRERA: 199</b>								

### 23. Acreditación de las Pasantías Profesionales a cinco (05) estudiantes del PNFTA:

El Consejo Universitario, mediante Resolución No. CUO-006-123-IV-2012 emitida en Sesión Ordinaria No. CUO-006-2012, de fecha 11 de abril del presente año, resolvió con fundamento en los artículos 24 y 26, numeral 20 de la Ley de Universidades, aprobar el informe de Acreditación de las Pasantías Profesionales a cinco (05) estudiantes del Programa Nacional de Formación de Técnico Superior Universitario en Transporte Acuático (PNFTA), que se detallan en lista anexa de las tercera y cuarta Cohorte, el procedimiento se realizó a través un informe presentado por los estudiantes, lo cual fue revisado, analizado y evaluado por los profesores que continuación se detalla, los cuales han generando un resultado, el mismo cuenta con decisión de Consejo Académico N° CAO-006-10-III-2012.

- Mayora Félix
- Calderón Manuel
- Villegas William
- Jiménez Andrés

Apellido y Nombre	Solicitud	Solvencia Académica	Tiempo Navegado Certificado Mese- días/ Capitanía	Cédula Marina Último Movimiento	Laborando Sector Acuático x más 2 años	Título Oficial Costanero
Vegas Lara Arnaldo Jesús	Efectuada ante la Dir EN & I	87 UC Aprobadas	24M-00d/ Capt MCBO	Motorista de Segunda	PDVSA	Motorista de 2ra M-2ª_916
González, Jorge Luís	Efectuada ante la Dir EN & I	87 UC Aprobadas	50M-17d/ Capt PMiranda	Motorista de Primera	PDVSA	Motorista de Primera M-1ª-2-00486
Heredia Carmona, Carlos Alberto.	Efectuada ante la Dir EN & I	87 UC Aprobadas	107M-14d/ Capt Puerto la Cruz	Patrón de primera	PDVSA	Patrón de Primera P-4-2-70



Uviedo Martínez Ricardo Adolfo.	Efectuada ante la Dir EN & I	87 UC Aprobadas	16M-13d/ Capt Vela de Coro.	Capitán Costanero	PDVSA	Capitán Costanero C-3890
Díaz Cardozo, Jesús Amilcar	Efectuada ante la Dir EN & I	87 UC Aprobadas	101M-7d/ Capt. Puerto Sucre	Capitán Costanero	Naviera occidental	Capitán Costanero CC-3-003523

N°	APELLIDOS Y NOMBRES	C.I	MENCIÓN	SERVICIO SOCIAL	OMI	BIBLIOTECA	DOC./ATA	UND. CRÉDITOS
1	Vegas Lara Arnaldo Jesús	12101631	NOA	Solvente	Solvente	Solvente	Solvente	87
2	González, Jorge Luis	14989580	NOA	Solvente	Solvente	Solvente	Solvente	87
3	Heredia Carmona, Carlos Alberto	10052357	NOA	Solvente	Solvente	Solvente	Solvente	87
4	Uviedo Martínez Ricardo Adolfo.	11522349	NOA	Solvente	Solvente	Solvente	Solvente	87
5	Díaz Cardozo, Jesús Amilcar	9979465	NOA	Solvente	Solvente	Solvente	Solvente	87

#### 24. Contratación de tres instructores para dictar Talleres de Formación Integral, Deporte, Arte y Creación a los Estudiantes del PNFTA:

El Consejo Universitario, mediante Resolución No. CUO-006-124-IV-2012 emitida en Sesión Ordinaria No. CUO-006-2012, de fecha 11 de abril del presente año, resolvió con fundamento en los artículos 24 y 26, numerales 12 y 20 de la Ley de Universidades, aprobar la contratación de tres (03) instructores para dictar Talleres de Formación Integral, Deporte, Arte y Creación a los Estudiantes del Programa Nacional de Formación de Técnico Superior Universitario en Transporte Acuático, para el primer trimestre del año 2012, que inició el 19 de enero al 26 de abril de 2012. La mencionada contratación cuenta con disponibilidad presupuestaria otorgada por la Coordinación General de Planificación Estratégica y Presupuesto N° REC-CGPEP-036/2012, de fecha 05 de marzo de 2012 y previamente aprobado en Consejo Académico bajo decisión N° CAO-006-01-III-2012.

	APELLIDO Y NOMBRE	C.I	UNIDAD CURRICULAR	SECC	HS/SEM	N° SEM.	TOTAL HS.	BSF X HORA	TOTAL BSF
cúpulas	Medina Alberto	84.439.951	Taller de Deporte y Recreación	A	4	2	8	46	368,00
	Medina Alberto	84.439.951	Taller de Deporte y Recreación	B	4	2	8	46	368,00
	Medina Alberto	84.439.951	Taller de Formación Integral	A	4	2	8	46	368,00
	Medina Alberto	84.439.951	Taller de Formación Integral	B	4	2	8	46	368,00
GUIRIA	Marín Juan	12.908.833	Taller de Formación Integral	A	4	2	8	46	368,00
	Marín Juan	12.908.833	Taller de Deporte y Recreación	A	4	2	8	46	368,00
PLAT	García Ronald	16.309.158	Taller de Deporte y Recreación	A	4	2	8	46	368,00
<b>PERIODO 2012-01</b>									<b>2.576</b>



### 25. Contratación del instructor Suárez, Freddy para dictar un curso OMI:

El Consejo Universitario, mediante Resolución No. **CUO-006-125-IV-2012** emitida en Sesión Ordinaria No. **CUO-006-2012**, de fecha 11 de abril del presente año, resolvió con fundamento en los artículos 24 y 26, numerales 12 y 20 de la Ley de Universidades, aprobar la contratación de un instructor asignado para dictar curso OMI Prevención y Lucha Contra Incendios código 1.20 (código SISA132 según plan de estudios) a los estudiantes del Programa Nacional de Formación de Técnico Superior Universitario en Transporte Acuático, para el primer trimestre del año 2012, que inició el 19 de enero al 26 de abril de 2012. La mencionada contratación cuenta con disponibilidad presupuestaria otorgada por la Coordinación General de Planificación Estratégica y Presupuesto N° **REC-CGPEP-036/2012**, de fecha 05 de marzo de 2012 y previamente aprobado en Consejo Académico bajo decisión N° **CAO-006-02-III-2012**.

CURSO	CODIGO CURSO	PROFESOR	C.I	COSTO X HS,	CANT. CURSOS	HORAS CURSO	TOTAL BSF.
Prevención y Lucha Contra Incendio	SISA132	Suárez Freddy	5.526.041	50	1	24	1.200

### 26. Contratación de sesenta profesores para dictar clases en el PNFTA:

El Consejo Universitario, mediante Resolución No. **CUO-006-126-IV-2012** emitida en Sesión Ordinaria No. **CUO-006-2012**, de fecha 11 de abril del presente año, resolvió con fundamento en los artículos 24 y 26, numerales 12 y 20 de la Ley de Universidades, aprobar la contratación de sesenta (60) profesores contratados asignados para dictar clases a los estudiantes del Programa Nacional de Formación de Técnico Superior Universitario en Transporte Acuático, para el primer trimestre del año 2012, desde el 19 de enero al 26 de abril de 2012. La mencionada contratación cuenta con disponibilidad presupuestaria otorgada por la Coordinación General de Planificación Estratégica de Presupuesto N° **REC-CGPEP-036/2012**, de fecha 05 de marzo de 2012 y previamente aprobado en Consejo Académico bajo decisión N° **CAO-006-03-III-2012**.

N°	APELLIDOS Y NOMBRES	C.I	MATERIAS	NIVEL	HS/ SEM	N° SEM	BSF X HORA	TOTAL BSF
1	Aboud Mery	5.184.001	Protección Integral	I	4	13	46	2.392,00
	Aboud Mery	5.184.001	Protección Integral	I	4	13	46	2.392,00
	Aboud Mery	5.184.001	Metodología de Servicio	I	4	13	46	2.392,00
2	Alcantara Lumey	5.556.866	Met de la Investigación	I	4	13	46	2.392,00
	Alcantara Lumey	5.556.866	Met de la Investigación	I	4	13	46	2.392,00
3	Alfonzo Yenifer	16094291	Metodología De Servicio	I	4	13	46	2.392,00
	Alfonzo Yenifer	16094291	Metodología De Servicio	I	4	13	46	2.392,00
4	Alfonzo Blanca	15.697.029	Formación Sociopolítica I	I	4	13	46	2.392,00
	Alfonzo Blanca	15.697.029	Formación Sociopolítica I	I	4	13	46	2.392,00
5	Barrio Omar	4.453.430	Electrotecnia Marina	I	6	13	46	3.588,00
	Barrio Omar	4.453.430	Mecánica de los Fluidos	I	6	13	46	3.588,00
6	Campos Leiriber	13.737.035	Lenguaje y Comunicación	I	4	13	46	2.392,00
	Campos Leiriber	13.737.035	Lenguaje y Comunicación	I	4	13	46	2.392,00
7	Cantillo Maria	12.412.348	Taller De Informática	I	4	13	46	2.392,00
	Cantillo Maria	12.412.348	Taller De Informática	I	4	13	46	2.392,00
8	Carrión Jeffory	14.612.993	Estructura de Buque	I	6	13	46	3.588,00
	Carrión Jeffory	14.612.993	Estiba y Manejo De Carga	I	6	13	46	3.588,00



	Carrión Jeffory	14.612.993	Estabilidad de Buque	I	6	13	46	3.588,00
9	Castillo Miguel	3.611.033	Manejo y Estiba de la Carga	I	6	13	46	3.588,00
10	Claro Marjorie	11.060.704	Termodinámica	I	6	13	46	3.588,00
11	Cordero Belkis	5.430.641	Proyecto Nacional de Nueva Ciudadanía	I	4	13	46	2.392,00
	Cordero Belkis	5.430.641	Proyecto Nacional de Nueva Ciudadanía	I	4	13	46	2.392,00
12	Díaz Alfonso	11.890.736	Termodinámica	I	6	13	46	3.588,00
13	Díaz Ramón	11.078.061	Estiba y Manejo de Carga	I	6	13	46	3.588,00
	Díaz Ramón	11.078.061	Estiba y Manejo de Carga	I	6	13	46	3.588,00
	Díaz Ramón	11.078.061	Mantenimiento Cubierta y Casco	I	6	13	46	3.588,00
14	Fernández Jaime	5.166.323	Legislación Marítima	I	4	13	46	2.392,00
15	García Marleni	5.167.427	Ingles I	I	4	13	46	2.392,00
	García Marleni	5.167.427	Ingles I	I	4	13	46	2.392,00
	García Marleni	5.167.427	Ingles I	I	4	13	46	2.392,00
	García Marleni	5.167.427	Ingles I	I	4	13	46	2.392,00
	García Marleni	5.167.427	Ingles I	I	4	13	46	2.392,00
16	Guevara Pedro	17.336.668	Matemática	I	4	13	46	2.392,00
	Guevara Pedro	17.336.668	Matemática	I	4	13	46	2.392,00
17	Gil Amelia	7.964.793	Protección Integral	I	4	13	46	2.392,00
18	González Dignoria	12.712.583	Formación Sociopolítica II	I	4	13	46	2.392,00
	González Dignoria	12.712.583	Formación Sociopolítica II	I	4	13	46	2.392,00
	González Dignoria	12.712.583	Formación Sociopolítica II	I	4	13	46	2.392,00
19	González William	2.941.893	Nav. Costera y Estima II	I	6	13	46	3.588,00
20	González William	8.351.707	Matemática	I	4	13	46	2.392,00
21	Guillen Tomas	13.736.869	Matemática	I	4	13	46	2.392,00
	Guillen Tomas	13.736.869	Matemática	I	4	13	46	2.392,00
22	Hernández Edgar	12.288.147	Nav. Costera Y Estima I	I	6	13	46	3.588,00
	Hernández Edgar	12.288.147	Formación Sociopolítica II	I	4	13	46	2.392,00
	Hernández Edgar	12.288.147	Nav. Costera Y Estima II	I	6	13	46	3.588,00
23	Hernández Luís	9.830.637	Formación Sociopolítica I	I	4	13	46	2.392,00
	Hernández Luís	9.830.637	Formación Sociopolítica I	I	4	13	46	2.392,00
	Hernández Luís	9.830.637	Ingles I	I	4	13	46	2.392,00
	Hernández Luís	9.830.637	Ingles I	I	4	13	46	2.392,00
	Hernández Luís	9.830.637	Formación Sociopolítica II	I	4	13	46	2.392,00
	Hernández Luís	9.830.637	Ingles I	I	4	13	46	2.392,00
24	Herrera Ana	13.480.564	Servicio Social Comunitario	I	4	13	46	2.392,00
	Herrera Ana	13.480.564	Servicio Social Comunitario	I	4	13	46	2.392,00
25	Hurtado Alette	5.222.121	Ajuste Y Medición	I	6	13	46	3.588,00
26	Joel Torres	11.968.657	Electricidad Básica	I	6	13	46	3.588,00
27	La Rosa Carlos	6.902.753	Dibujo Mecánico	I	6	13	46	3.588,00
28	Lara Ada	10.086.523	Gestión Ambiental	I	4	13	46	2.392,00
	Lara Ada	10.086.523	Gestión Ambiental	I	4	13	46	2.392,00
	Lara Ada	10.086.523	Gestión Ambiental	I	4	13	46	2.392,00
	Lara Ada	10.086.523	Gestión Ambiental	I	4	13	46	2.392,00
29	León Domingo	3.888.604	Nav. Costera Y Estima I	I	6	13	46	3.588,00
	León Domingo	3.888.604	Nav. Costera Y Estima I	I	6	13	46	3.588,00
	León Domingo	3.888.604	Maniobra de buque	I	6	13	46	3.588,00
	León Domingo	3.888.604	Maniobra de buque	I	6	13	46	3.588,00
30	León Héctor	17.419.980	Nav. Costera Y Estima I	I	6	13	46	3.588,00
	León Héctor	17.419.980	Nav. Costera Y Estima I	I	6	13	46	3.588,00
	León Héctor	17.419.980	Nav. Costera Y Estima I	I	6	13	46	3.588,00
	León Héctor	17.419.980	Ajuste y Medición	I	6	13	46	3.588,00
31	López Eduardo	18.216.192	Electricidad Marina	I	6	13	46	3.588,00
	López Eduardo	18.216.192	Electricidad Marina	I	6	13	46	3.588,00
32	López Omar	4.363.771	Termodinámica	I	6	13	46	3.588,00
	López Omar	4.363.771	Mecánica de los Fluidos	I	6	13	46	3.588,00
33	Marín Elinor	8.417.174	Lenguaje y Comunicación	I	4	13	46	2.392,00



	Marín Elinor	8.417.174	Lenguaje y Comunicación	I	4	13	46	2.392,00
34	Marín Juan	12.908.833	Legislación Marítima	I	4	13	46	2.392,00
	Marín Juan	12.908.833	Legislación Marítima	I	4	13	46	2.392,00
	Marín Juan	12.908.833	Electrotecnia Marina	I	6	13	46	3.588,00
	Marín Juan	12.908.833	Electrotecnia Marina	I	6	13	46	3.588,00
35	Matilla Freddy	5.653.358	Ingles III	I	4	13	46	2.392,00
	Matilla Freddy	5.653.358	Ingles III	I	4	13	46	2.392,00
36	Mavares Marelis	10.214.060	Proyecto Nacional de Nueva Ciudadanía	I	4	13	46	2.392,00
	Mavares Marelis	10.214.060	Proyecto Nacional de Nueva Ciudadanía	I	4	13	46	2.392,00
37	Mejías María	16.165.742	Mecánica De Los Fluidos	I	6	13	46	3.588,00
	Mejías María	16.165.742	Mecánica De Los Fluidos	I	6	13	46	3.588,00
38	Morles Francisco	10.087.318	Formulación y Evaluación de Proyecto	I	4	13	46	2.392,00
	Morles Francisco	10.087.318	Formulación y Evaluación de Proyecto	I	4	13	46	2.392,00
	Morles Francisco	10.087.318	Formulación y Evaluación de Proyecto	I	4	13	46	2.392,00
	Morles Francisco	10.087.318	Formulación y Evaluación de Proyecto	I	4	13	46	2.392,00
39	Nava Leonardo	18.218.732	Estructura De Buque	I	6	13	46	3.588,00
	Nava Leonardo	18.218.732	Estructura De Buque	I	6	13	46	3.588,00
40	Nava Leonardo	18.218.732	Transporte Acuático	I	4	13	46	2.392,00
	Nava Leonardo	18.218.732	Transporte Acuático	I	4	13	46	2.392,00
41	Overman Arturo	7.613.275	Nav. Astronómica	I	6	13	46	3.588,00
	Overman Arturo	7.613.275	Nav. Astronómica	I	6	13	46	3.588,00
	Overman Arturo	7.613.275	Nav. Electrónica	I	6	13	46	3.588,00
42	Pacheco Francia	16.224.904	Taller de Informática	I	4	13	46	2.392,00
	Pacheco Francia	16.224.904	Taller De Informática	I	4	13	46	2.392,00
43	Padrón Nilson	7.665.017	Formación Sociopolítica I	I	4	13	46	2.392,00
44	Paz Eduardo	15.159.131	Legislación Marítima	I	4	13	46	2.392,00
	Paz Eduardo	15.159.131	Legislación Marítima	I	4	13	46	2.392,00
45	Pereira Luz	5.906.995	Metodología De La Investigación	I	4	13	46	2.392,00
	Pereira Luz	5.906.995	Metodología De La Investigación	I	4	13	46	2.392,00
	Pereira Luz	5.906.995	Metodología de Servicio	I	4	13	46	2.392,00
46	Pereira Rafael	19.118.781	Dibujo Mecánico	I	6	13	46	3.588,00
	Pereira Rafael	19.118.781	Dibujo Mecánico	I	6	13	46	3.588,00
47	Posterlla Beatriz	6.970.087	Legislación Marítima	I	4	13	46	2.392,00
	Posterlla Beatriz	6.970.087	Legislación Marítima	I	4	13	46	2.392,00
48	Ravelo Enis	5.899.272	Proyecto Nacional de Nueva Ciudadanía	I	4	13	46	2.392,00
49	Richards Cindi	10.598.684	Ingles II	I	4	13	46	2.392,00
	Richards Cindi	10.598.684	Ingles II	I	4	13	46	2.392,00
	Richards Cindi	10.598.684	Ingles II	I	4	13	46	2.392,00
	Richards Cindi	10.598.684	Ingles II	I	4	13	46	2.392,00
50	Rivero Yulimar	14.582.072	Electricidad Básica	I	6	13	46	3.588,00
51	Rodríguez Floidemar	13.755.485	Metodología De Servicio	I	4	13	46	2.392,00
	Rodríguez Floidemar	13.755.485	Metodología De Servicio	I	4	13	46	2.392,00
	Rodríguez Floidemar	13.755.485	Metodología De Servicio	I	4	13	46	2.392,00
52	Rosales Ángel	18.063.597	Protección Integral	I	4	13	46	2.392,00
	Rosales Ángel	18.063.597	Protección Integral	I	4	13	46	2.392,00
53	Salas Emilse	14.612.685	Taller De Informática	I	4	13	46	2.392,00
54	Torrealba Yenifer	17.336.723	Metodología de la Investigación	I	4	13	46	2.392,00
55	Tovar Carlos	11.058.748	Motores Marinos	I	6	13	46	3.588,00
56	Hurdanita Darío	14.951.114	Metodología de la Investigación	I	4	13	46	2.392,00
	Hurdanita Darío	14.951.114	Metodología de la Investigación	I	4	13	46	2.392,00



57	Villalobos Betulio	5.839.095	Estabilidad de Buque	I	6	13	46	3.588,00
	Villalobos Betulio	5.839.095	Estabilidad de Buque	I	6	13	46	3.588,00
	Villalobos Betulio	5.839.095	Estabilidad de Buque	I	6	13	46	3.588,00
58	Viloria José	8.695.078	Formación Sociopolítica II	I	4	13	46	2.392,00
	Viloria José	8.695.078	Formación Sociopolítica II	I	4	13	46	2.392,00
59	Yáñez Marlyn	16.893.685	Lenguaje y Comunicación	I	4	13	46	2.392,00
TOTAL A PAGAR								369.564,00

### 27. Contratación a dedicación exclusiva de la auxiliar docente Imirse Aguilar Hernández:

El Consejo Universitario, mediante Resolución No. **CUO-006-127-IV-2012** emitida en Sesión Ordinaria No. **CUO-006-2012**, de fecha 11 de abril del presente año, resolvió con fundamento en los artículos 24 y 26, numerales 12 y 20 de la Ley de Universidades, aprobar la contratación a dedicación exclusiva de la auxiliar docente Imirse Aguilar Hernández, adscrita a la Coordinación de Ciencias Básicas de la Dirección de Gestión de Docentes, a partir del 28 de marzo al 31 de diciembre de 2012. La mencionada contratación cuenta con disponibilidad presupuestaría otorgada por la Coordinación General de Planificación Estrategia y Presupuesto N° **REC-CGPEP-036-2012**, de fecha 05 de marzo de 2012.

NOMBRE DEL DOCENTE		C.I	NIVEL	MONTO MENSUAL
Imirse Aguilar Hernández		12.717.811	NIVEL II	2.995,00
DESEMPEÑO	HORAS	ACTIVIDADES		
Académico	20	1. Elaboración y seguimiento de los requerimientos y manejo de material e insumos de los laboratorios de química I, II y III para Ingeniería Marítima y Ambiental. 2. Elaboración y seguimiento de los requerimientos y manejo de material e insumos de los laboratorios de física I y Física II para Ingeniería Marítima, Ambiental e Informática.		
Administrativo	20	1. Apoyo académico-administrativo en los procedimientos y funcionamiento de la coordinación en cuanto a contratación del personal académico, manejo de los expedientes de los profesores contratados, y elaboración de la nómina de cada semestre académico. 2. Cualquier otra actividad académico-administrativa que le sea designada por la coordinación de Ciencias Básicas.		
Total	40			

### 28. Contratación a dedicación exclusiva de la profesora Josluisette Rodríguez:

El Consejo Universitario, mediante Resolución No. **CUO-006-128-IV-2012** emitida en Sesión Ordinaria No. **CUO-006-2012**, de fecha 11 de abril del presente año, resolvió con fundamento en los artículos 24 y 26, numerales 12 y 20 de la Ley de Universidades, aprobar la contratación a dedicación exclusiva de la profesora Josluisette Rodríguez, adscrita a la Coordinación de Ciencias Ambientales de la Dirección de Gestión de Docentes, a partir del 28 de marzo al 31 de diciembre de 2012. La mencionada contratación cuenta con disponibilidad presupuestaría otorgada por la Coordinación General de Planificación Estrategia y Presupuesto N° **REC-CGPEP-036-2012**, de fecha 05 de marzo de 2012.

NOMBRE DEL DOCENTE		C.I	NIVEL	MONTO MENSUAL
Josluisette Rodríguez		18.011.544	NIVEL I	3.335,00
DESEMPEÑO	HORAS	ACTIVIDADES		
Académico	27	Unidades Curriculares: 1. Laboratorios de Ingeniería Ambiental del 8vo (LIA-810) y 9no (LIA-910)		



		2. Laboratorio de Química Ambiental (LQA-540) 3. Fundamentos de la Ciencia del Suelo (FCS-670) 4. Programa Sinóptico y Analítico LIA-810, LIA-910; LQA-540 y FCS-670 5. Guía general de Prácticas de laboratorio de Ingeniería Ambiental I y II
Administrativo	6	Apoyo en lo que amerite la coordinación
Extensión	5	Proyectos especiales, servicio comunitario y proyectos de investigación inmersos en las líneas de investigación y postgrado.
<b>Total</b>	<b>40</b>	

**29. Tres semestres adicionales al bachiller Salazar, Arturo:**

El Consejo Universitario, mediante Resolución No. **CUO-006-129-IV-2012** emitida en Sesión Ordinaria No. **CUO-006-2012**, de fecha 11 de abril del presente año, resolvió con fundamento en los artículos 24 y 26, numeral 20 de la Ley de Universidades, en concordancia con el artículo 90 del Reglamento Estudiantil, otorgar tres semestres adicionales al bachiller Salazar, Arturo, titular de la cédula de identidad N° 17.443.225, para que curse la carga académica pendiente en la carrera de Licenciatura en Administración, por haber agotado el tiempo máximo que se requiere para la culminación del Programa de Formación Académico.

PERÍODO ACADÉMICO	SEM	UNIDAD CURRICULAR	UNIDAD DE CRÉDITO
2012-I	16	Ingles VI Políticas del Comercio Internacional Seminario de Trabajo de Grado	9
2012-II	17	Ingles VII Organización y Tratados Comerciales Negociación y Mercadeo	9
2013-I	18	Pasantías Profesionales Defensa de Trabajo de Grado	17
TOTAL DE UNIDADES DE CRÉDITO A CURSAR			35 c/u

**30. Equivalencias Internas de Campos Figueroa, Isamar Elena:**

El Consejo Universitario, mediante Resolución No. **CUO-006-130-IV-2012** emitida en Sesión Ordinaria No. **CUO-006-2012**, de fecha 11 de abril del presente año, resolvió con fundamento en los artículos 24 y 26, numerales 6 y 20 de la Ley de Universidades, en concordancia con los artículos 7 y 16 del Reglamento de Traslado y Equivalencias, aprobar las siguientes Equivalencias Internas de Campos Figueroa, Isamar Elena, titular de la cedula de identidad N° V-19.445.042, según consta en el Acta presentada por la Comisión de Traslado y Equivalencias, bajo el **N° COME-045-03-12**, de fecha 28 de febrero de 2012.

Nombre y Apellidos: <b>Campos Figueroa, Isamar Elena</b>		C.I.: <b>V.- 19.445.042</b>	Carrera: <b>Lic. Administración – Comercio Internacional</b>				
<b>Equivalencia:</b> Solicita el reconocimiento de equivalencia interna, de las siguientes unidades curriculares o bloques de unidades curriculares cursadas en la carrera de <b>Ingeniería Marítima</b> :			<b>Resultados:</b> Tomando en consideración los argumentos presentados por el estudiante y habiendo revisado su expediente se otorgan las siguientes equivalencias para la carrera <b>Administración - Comercio UMC</b> :				
Código	Unidad Curricular Solicitada - Origen	UC	Unidad Curricular del plan de Estudio Carrera- Destino	Código	UC	% similitud de contenidos	Condición
PEN-102	Desarrollo Hab Pensam	2	Iniciación Universitaria	IUN-102	2	+80%	<b>Aprobada</b>
CAL-114	Cálculo I	4	Matemática I	MAT-114	4	+80%	<b>Aprobada</b>
ING-113	Ingles I	3	Ingles I	ING-213	3	+80%	<b>Aprobada</b>
LEN-113	Lenguaje y Comunica I	3	Lenguaje y Comunicación	LYC-102	2	+ 80% Bloque	<b>Aprobada</b>
LEN-223	Lenguaje y Comunica II	3					
CAL-224	Cálculo II	4	Matemática II	MAT-224	4	+80%	<b>Aprobada</b>
ING-223	Ingles II	3	Ingles II	ING-323	3	+80%	<b>Aprobada</b>
MEI-212	Metodología I	2	Metodología I	MET-613	3	+80%	<b>Aprobada</b>



ING-333	Ingles III	3	Ingles III	ING-433	3	+80%	Aprobada
MEI-322	Metodología II	2	Metodología II	MET-723	3	+80%	Aprobada
S01	Desarrollo Social	2	Desarrollo Social	DSO-202	2	+80%	Aprobada
INF-412	Informática I	2	Aplic. Informática I	AIN-112	2	+80%	Aprobada
ING-443	Ingles IV	3	Ingles IV	ING-543	3	+80%	Aprobada
ING-553	Ingles V	3	Ingles V	ING-653	3	+80%	Aprobada
INF-522	Informática II	2	Aplic. Informática II	AIN-222	2	+80%	Aprobada
EYP503	Estadística y Probabilidad	3	Estadística I	EST313	3	+80%	Aprobada
ING-663	Ingles VI	3	Ingles VI	ING-763	3	+80%	Aprobada
		<b>Unidades Crédito</b>	<b>% de Carrera / 195 UC</b>	<b>Art. 7 Reglamento Traslado y Equivalencias.</b>			
<b>Total Aprobado</b>		<b>45</b>	<b>22,72 %</b>	<b>Conforme.</b>			

**CONSEJO UNIVERSITARIO ORDINARIO CUO-007-2012.**

**11 DE MAYO DE 2012**

**1. Memoria y Cuenta del año 2011:**

El Consejo Universitario, mediante Resolución No. **CUO-007-131-V-2012** emitida en Sesión Ordinaria No. **CUO-007-2012**, de fecha 11 de mayo del presente año, resolvió con fundamento en los artículos 36, 24 y 26, numerales 4, 5 y 20 de la Ley de Universidades, en concordancia a lo previsto en la Sección Séptima de la Evaluación de la Ejecución Presupuestaria de la Ley de Administración Financiera del Sector Público, aprobar la Memoria y Cuenta de la Universidad Nacional Experimental Marítima del Caribe correspondiente al Ejercicio Económico Financiero del año 2011.

**2. Liquidación y Cierre del Ejercicio Económico Financiero 2011:**

El Consejo Universitario, mediante Resolución No. **CUO-007-132-V-2012** emitida en Sesión Ordinaria No. **CUO-007-2012**, de fecha 11 de mayo del presente año, resolvió con fundamento en los artículos 36, 24 y 26, numerales 4, 5 y 20 de la Ley de Universidades, en concordancia a lo previsto en la Ley Orgánica de la Administración Financiera del Sector Público, en su título II, capítulo I, sección sexta y su Reglamento N° 01, en su capítulo VI, sección primera y según Gaceta Oficial N° 39.788, aprobar la Liquidación y Cierre del Ejercicio Económico Financiero 2011 de la Universidad Nacional Experimental Marítima del Caribe, según se expresa a continuación:

1. Ingresos o fuentes de Financiamiento año 2011:

DENOMINACIÓN	PRESUPUESTO INICIAL	PRESUPUESTO MODIFICADO ACUMULADO	SOLICITUD DE MODIFICACIÓN	PRESUPUESTO MODIFICADO
<b>INGRESOS CORRIENTES:</b>	<b>40.397.147,00</b>	<b>79.404.388,72</b>	<b>247.741,00</b>	<b>79.652.129,72</b>
<b>TRANSFERENCIAS Y DONACIONES CORRIENTES</b>	<b>40.297.147,00</b>	<b>77.996.395,57</b>	<b>247.741,00</b>	<b>78.244.136,57</b>
TRANSFERENCIAS CORRIENTES INTERNAS RECIBIDAS DE LA REPUBLICA	40.297.147,00	77.225.551,20	247.741,00	77.473.292,20
DONACIONES CORRIENTES INTERNAS RECIBIDAS SECTOR PRIVADO		770.844,37		770.844,37
<b>VENTA DE BIENES Y SERVICIOS</b>	<b>100.000,00</b>	<b>1.290.908,12</b>	<b>0,00</b>	<b>1.290.908,12</b>
VENTA DE BIENES		462.653,51	0,00	462.653,51
VENTA DE SERVICIOS		728.254,61	0,00	728.254,61
VENTA DE OTROS BIENES Y SERVICIOS	100.000,00	100.000,00		100.000,00
<b>INGRESOS DE LA PROPIEDAD</b>	<b>0,00</b>	<b>117.085,03</b>	<b>0,00</b>	<b>117.085,03</b>
INTERESES POR DEPOSITOS		117.085,03	0,00	117.085,03
<b>FUENTES FINANCIERAS</b>	<b>0,00</b>	<b>4.697.969,16</b>	<b>0,00</b>	<b>4.697.969,16</b>
DISMINUCION DE CAJA		4.697.969,16		4.697.969,16
<b>TOTALES</b>	<b>40.397.147,00</b>	<b>84.102.357,88</b>	<b>247.741,00</b>	<b>84.350.098,88</b>



## 2. Egresos y Aplicaciones año 2011:

PARTIDAS	DENOMINACIÓN	PRESUPUESTO Y MODIFICACIONES	MONTO		
			COMPROMETIDO	CAUSADO	PAGADO
4.01	GASTO DE PERSONAL.	60.605.796,68	52.209.005,45	52.209.005,45	50.485.120,19
4.02	MATERIALES Y SUMINISTROS.	4.086.876,74	1.294.653,14	1.294.653,14	759.651,33
4.03	SERVICIOS NO PERSONALES.	11.369.101,52	7.257.992,58	7.257.992,58	6.559.493,88
4.04	ACTIVOS REALES.	4.779.989,74	1.476.157,39	1.476.157,39	274.373,45
4.07	TRANSFERENCIAS Y DONACIONES.	2.817.044,00	1.979.809,00	1.979.809,00	1.710.209,00
4.11	DISMINUCIÓN DE PASIVOS	691.290,20	688.869,22	688.869,22	688.869,22
4.12	DISMINUCIÓN DE PATRIMONIO	-	-	-	-
<b>5. TOTAL</b>		<b>84.350.098,88</b>	<b>64.906.486,78</b>	<b>64.906.486,78</b>	<b>60.477.717,07</b>

## 3. Incorporación al presupuesto de Ingresos y Gastos de la UMC del año 2012 correspondiente al mes de marzo:

El Consejo Universitario, mediante Resolución No. **CUO-007-133-V-2012** emitida en Sesión Ordinaria No. **CUO-007-2012**, de fecha 11 de mayo del presente año, resolvió con fundamento en los artículos 24 y 26, numerales 4, 5 y 20 de la Ley de Universidades, en concordancia a lo previsto en la Ley Orgánica de la Administración Financiera del Sector Público, en su título II, capítulo I, sección sexta y su Reglamento N° 01, en su capítulo VI, sección primera y según Gaceta Oficial N° **39.788**, aprobar la incorporación al presupuesto de Ingresos y Gastos de la Universidad Nacional Experimental Marítima del Caribe del año 2012, la suma de Ciento Ochenta y Cuatro Mil Trescientos Trece Bolívares con Noventa y Ocho Céntimos (Bs. 184.313,00), correspondiente a los ingresos propios del mes de marzo, según certificación financiera N° **VAD-FIN-154/2012**, de fecha 11 de abril de 2012, emanada de la Coordinación de Finanzas de la Coordinación General de Administración, adscrita al Vicerrectorado Administración de la Universidad Nacional Experimental Marítima del Caribe, según se expresa a continuación:

**Distribución de los Ingresos Propios mes de Marzo del año 2012**

CODIGO	DENOMINACION	RECTORADO	PROYECTO 3 POSTGRADO	PROYECTO 4 INVESTIGACION	PROYECTO 6 DESARROLLO ESTUDIANTIL	PROYECTO 8 PLANTA FISICA	VICERRECTORADO ADMINISTRATIVO		TOTAL POR PARTIDA / ESPECIFICA
							SERVICIOS GENERALES	VICERRECTORAD O ADMINISTRATIVO	
4.02.00.00.00	MATERIALES Y SUMINISTROS	25.000,00	10.000,00	0,00	0,00	48.613,98	12.500,00	27.500,00	123.613,98
4.03.00.00.00	SERVICIOS NO PERSONALES	-	18.000,00	10.000,00	10.000,00	-	10.000,00	-	48.000,00
4.04.00.00.00	ACTIVOS REALES	0,00	0,00	0,00	0,00	0,00	0,00	12.700,00	12.700,00
	<b>TOTAL GENERAL</b>	<b>25.000,00</b>	<b>28.000,00</b>	<b>10.000,00</b>	<b>10.000,00</b>	<b>48.613,98</b>	<b>22.500,00</b>	<b>40.200,00</b>	<b>184.313,98</b>

## 4. Incorporación al presupuesto de Ingresos y Gastos de la UMC del año 2012 correspondiente al Incremento Salarial del 40% al personal docente, administrativo y obrero, así como la diferencia generada por el referido incremento en la Prima por Hogar correspondiente al mes de marzo:

El Consejo Universitario, mediante Resolución No. **CUO-007-134-V-2012** emitida en Sesión Ordinaria No. **CUO-007-2012**, de fecha 11 de mayo del presente año, resolvió con fundamento en los artículos 24 y 26, numerales 4, 5 y 20 de la Ley de Universidades, aprobar la incorporación al presupuesto de Ingresos y Gastos de la Universidad Nacional Experimental Marítima del Caribe



del año 2012, la suma de Un Millón Ciento Noventa y Cinco Mil Doscientos Treinta y Nueve Bolívares con Cero Céntimos (Bs. 1.195.239,00), de los cuales Un Millón Ciento Cincuenta y Seis Mil Seiscientos Noventa y Cinco Bolívares con Cero Céntimos (Bs. 1.156.695,00), corresponden al Incremento Salarial del 40% al personal docente, administrativo y obrero, así como la diferencia generada por el referido incremento en la Prima por Hogar, por Treinta y Ocho Mil Quinientos Cuarenta y Cuatro Bolívares con Cero Céntimos (Bs. 38.544,00), correspondiente al mes de marzo, según certificación financiera N° VAD-FIN-122/2012, de fecha 16 de marzo de 2012 y según oficio N° PAF-0187/2012, de fecha 16 de marzo de 2012, del Despacho de la Oficina de Planificación del Sector Universitario (OPSU), emanada del Ministerio del Poder Popular para la Educación Universitaria y distribuido según se expresa a continuación:

GASTO DE PERSONAL 4.01.00.00.00

DENOMINACIÓN	PROY 01	PROY 02	PROY 03	PROY 04	PROY 05	PROY 06	PROY 07	PROY 08	ACC 201	TOTAL Bs.
INCREMENTO 40%	27.307,08	560.637,86	64.747,16	35.117,59	60.646,26	29.357,51	26.403,75	59.985,01	292.492,78	1.156.695,00
PRIMA HOGAR	141,00	9.259,00	2.444,00	470,00	3.619,00	517,00	1.737,00	470,00	19.887,00	38.544,00
<b>TOTAL MODIFICACIÓN</b>	<b>27.448,08</b>	<b>569.896,86</b>	<b>67.191,16</b>	<b>35.587,59</b>	<b>64.265,26</b>	<b>29.874,51</b>	<b>28.140,75</b>	<b>60.455,01</b>	<b>312.379,78</b>	<b>1.195.239,00</b>

Fuente: Coord. Gral. de Recursos Humanos de UMC

#### 5. Incorporación al presupuesto de Ingresos y Gastos de la UMC del año 2012 correspondiente al Incremento Salarial del 40% al personal docente, administrativo y obrero, así como la diferencia generada por el referido incremento en la Prima por Hogar correspondiente al mes de abril:

El Consejo Universitario, mediante Resolución No. CUO-007-135-V-2012 emitida en Sesión Ordinaria No. CUO-007-2012, de fecha 11 de mayo del presente año, resolvió con fundamento en los artículos 24 y 26, numerales 4, 5 y 20 de la Ley de Universidades, aprobar la incorporación al presupuesto de Ingresos y Gastos de la Universidad Nacional Experimental Marítima del Caribe del año 2012, la suma de Un Millón Ciento Noventa y Cinco Mil Doscientos Treinta y Nueve Bolívares con Cero Céntimos (Bs. 1.195.239,00), de los cuales Un Millón Ciento Cincuenta y Seis Mil Seiscientos Noventa y Cinco Bolívares con Cero Céntimos (Bs. 1.156.695,00), corresponden al Incremento Salarial del 40% al personal docente, administrativo y obrero, así como la diferencia generada por el referido incremento en la Prima por Hogar, por Treinta y Ocho Mil Quinientos Cuarenta y Cuatro Bolívares con Cero Céntimos (Bs. 38.544,00), correspondiente al mes de abril, según certificación financiera N° VAD-FIN-165/2012, de fecha 18 de abril de 2012 y según oficio N° PAF-0327/2012, de fecha 12 de abril de 2012, del Despacho de la Oficina de Planificación del Sector Universitario (OPSU), emanada del Ministerio del Poder Popular para la Educación Universitaria y distribuido según se expresa a continuación:

GASTO DE PERSONAL 4.01.00.00.00

DENOMINACIÓN	PROY 01	PROY 02	PROY 03	PROY 04	PROY 05	PROY 06	PROY 07	PROY 08	ACC 201	TOTAL Bs.
INCREMENTO 40%	27.307,08	560.637,86	64.747,16	35.117,59	60.646,26	29.357,51	26.403,75	59.985,01	292.492,78	1.156.695,00
PRIMA HOGAR	141,00	9.259,00	2.444,00	470,00	3.619,00	517,00	1.737,00	470,00	19.887,00	38.544,00
<b>TOTAL MODIFICACIÓN</b>	<b>27.448,08</b>	<b>569.896,86</b>	<b>67.191,16</b>	<b>35.587,59</b>	<b>64.265,26</b>	<b>29.874,51</b>	<b>28.140,75</b>	<b>60.455,01</b>	<b>312.379,78</b>	<b>1.195.239,00</b>

Fuente: Coord. Gral. de Recursos Humanos de UMC



**6. Primera discusión del Reglamento Interno de la Unidad de Auditoría Interna de la UMC:**

El Consejo Universitario, mediante Resolución No. **CUO-007-136-V-2012** emitida en Sesión Ordinaria No. **CUO-007-2012**, de fecha 11 de mayo del presente año, resolvió con fundamento en los artículos 24 y 26, numerales 20 y 21 de la Ley de Universidades, aprobar primera discusión el Proyecto del Reglamento Interno de la Unidad de Auditoría Interna de la Universidad Nacional Experimental Marítima del Caribe.

**7. Solicitud a la Coordinación General de Administración sobre informe definitivo N° 01/2012 de la UAI:**

El Consejo Universitario, mediante Resolución No. **CUO-007-137-V-2012** emitida en Sesión Ordinaria No. **CUO-007-2012**, de fecha 11 de mayo del presente año, resolvió con fundamento en los artículos 24 y 26, numeral 20 de la Ley de Universidades, en concordancia con lo establecido en el artículo 48 de la Ley Orgánica de la Contraloría General de la República y del Sistema Nacional de Control Fiscal, solicitar que la Coordinación General de Administración, informe al Consejo Universitario sobre las resultas de las Recomendaciones impartidas por la Unidad de Auditoría Interna, mediante informe definitivo N° **01/2012**, de fecha 30 de marzo de 2012, con relación a los Fondos de Caja Chica Coordinación de Finanzas de la Universidad Nacional Experimental Marítima del Caribe.

**8. Solicitud a la Coordinación General de Administración sobre informe definitivo N° 02/2012 de la UAI:**

El Consejo Universitario, mediante Resolución No. **CUO-007-138-V-2012** emitida en Sesión Ordinaria No. **CUO-007-2012**, de fecha 11 de mayo del presente año, resolvió con fundamento en los artículos 24 y 26, numeral 20 de la Ley de Universidades, en concordancia con lo establecido en el artículo 48 de la Ley Orgánica de la Contraloría General de la República y del Sistema Nacional de Control Fiscal, solicitar que la Coordinación General de Administración, informe al Consejo Universitario sobre las resultas de las Recomendaciones impartidas por la Unidad de Auditoría Interna, mediante informe definitivo N° **02/2012**, de fecha 30 de marzo de 2012, con relación a los Fondos de Caja Chica de la Coordinación de Servicios Generales de la Universidad Nacional Experimental Marítima del Caribe.

**9. Solicitud de consulta pertinente ante el Organismo Electoral competente:**

El Consejo Universitario, mediante Resolución No. **CUO-007-139-V-2012** emitida en Sesión Ordinaria No. **CUO-007-2012**, de fecha 11 de mayo del presente año, resolvió con fundamento en los artículos 24 y 26, numeral 20 de la Ley de Universidades, evaluar la consulta pertinente ante el Organismo Electoral competente, con respecto al cambio del Reglamento Electoral de la UMC. Asimismo, instar a la Comisión Electoral de la Universidad Nacional Experimental Marítima del



Caribe, a convocar el Proceso Electoral de los Representantes Profesorales ante el Consejo Universitario, previo cumplimiento de las formalidades legales.

#### 10. Un semestre adicional al bachiller Maracara, Ederson David:

El Consejo Universitario, mediante Resolución No. **CUO-007-140-V-2012** emitida en Sesión Ordinaria No. **CUO-007-2012**, de fecha 11 de mayo del presente año, resolvió con fundamento en los artículos 24 y 26, numeral 20 de la Ley de Universidades, en concordancia con el artículo 90 del Reglamento Estudiantil de la Universidad Nacional Experimental Marítima del Caribe, aprobar un semestre adicional al bachiller Maracara, Ederson David, titular de la cédula de identidad N° 18.331.942, por haber agotado el tiempo máximo establecido para que curse la cantidad de unidades de crédito correspondientes a las pasantías profesionales a bordo.

#### 11. Cancelación del pago a la profesora Patiño, Mirna:

El Consejo Universitario, mediante Resolución No. **CUO-007-141-V-2012** emitida en Sesión Ordinaria No. **CUO-007-2012**, de fecha 11 de mayo del presente año, resolvió con fundamento en los artículos 24 y 26, numerales 12 y 20 de la Ley de Universidades, aprobar la cancelación del pago a una profesora, a tiempo convencional, nivel I, adscrita a la Coordinación de Velero de Preparación, por dos semanas, para el período 2011-II. La mencionada cancelación cuenta con disponibilidad presupuestaria, otorgada por la Coordinación General de Planificación Estrategia y Presupuesto, bajo el N° **REC-CGPEP-036/2012**, de fecha 05 de marzo de 2012.

NOMBRE APELLIDO	C.I	UNIDAD CURRICULAR	HOR. SEM	TOTAL SEMT.	COSTO HOR.	TOTAL SEM
Patiño Pereda, Mirna	6.468.329	Comunicaciones Verbales	02	12	46,00	552

#### 12. Contratación a dedicación exclusiva de Williams J. García R:

El Consejo Universitario, mediante Resolución No. **CUO-007-142-V-2012** emitida en Sesión Ordinaria No. **CUO-007-2012**, de fecha 11 de mayo del presente año, resolvió con fundamento en los artículos 24 y 26, numerales 12 y 20 de la Ley de Universidades, aprobar la contratación a dedicación exclusiva de Williams J. García R., el cual estará adscrito a la Coordinación de Ciencias Aplicadas de la Dirección de Gestión de Docentes, a partir del momento de su renuncia a sus labores actuales hasta el 31 de diciembre de 2012. La mencionada cancelación cuenta con disponibilidad presupuestaria, otorgada por la Coordinación General de Planificación Estrategia y Presupuesto, bajo el N° **REC-CGPEP-036/2012**, de fecha 05 de marzo de 2012.

NOMBRE APELLIDO	C.I	NIVEL	MONTO MENSUAL
Williams J. García R.	9.995.599	AUX. DOC. I	2614
DESEMPEÑO	HORAS	OBSERVACIONES	
Académico	20	Auxiliar Docente del área de Laboratorio de Ingeniería Marítima II (Soldadura).	
		1-Planificar y establecer programa de mantenimiento preventivo a los equipos de las áreas mencionadas. 2-Llevar registro de los mantenimientos realizados. 3-Realizar mantenimiento preventivo de los equipos	



Administrativo	20	ubicados en el área designada. 4-Realizar Inventario de equipos y materiales del área al comenzar cada semestre. 5-Coadyuvar al desempeño de los profesores del área, previa ubicación de las los insumos y materiales requeridos para el correcto desempeño de las actividades de clase. 6-Notificar a la Coordinación de las novedades que puedan presentarse con los equipos y materiales del área. 7-Informar a la Coordinación sobre las necesidades y requerimientos, con el fin de que el mismo lo solicite a la instancia respectiva.
----------------	----	---

### 13. Contratación a dedicación exclusiva del profesor Franklin Jiménez Villanueva:

El Consejo Universitario, mediante Resolución **No. CUO-007-143-V-2012** emitida en Sesión Ordinaria **No. CUO-007-2012**, de fecha 11 de mayo del presente año, resolvió con fundamento en los artículos 24 y 26, numerales 12 y 20 de la Ley de Universidades, aprobar la contratación a dedicación exclusiva del profesor Franklin Jiménez Villanueva, titular de la cédula de identidad N° V-2.093.180, adscrito a la Coordinación Docente de Postgrado para prestar apoyo en las actividades académicas y administrativas de la Dirección de Investigación y Postgrado, durante el período comprendido entre el 01 de enero al 31 de diciembre de 2012, devengando un sueldo mensual de Cuatro Mil Ochocientos Treinta y Cuatro Bolívares (Bs. 4.834,00), como contratado III, según tablas de sueldos del Personal Docente de la OPSU, además de los beneficios de Cesta Ticket, HCM y demás beneficios de la Ley del Trabajo. La mencionada contratación cuenta con disponibilidad presupuestaria, otorgada por la Coordinación General de Recursos Humanos, según Memorando Interno **N° VAD-RRHH-167/2012**, de fecha 12 de marzo de 2012.

### 14. Contratación de la Prof. Nalliver del Valle Flores Suárez:

El Consejo Universitario, mediante Resolución **No. CUO-007-144-V-2012** emitida en Sesión Ordinaria **No. CUO-007-2012**, de fecha 11 de mayo del presente año, resolvió con fundamento en los artículos 24 y 26, numerales 12 y 20 de la Ley de Universidades, aprobar la contratación de la Prof. Nalliver del Valle Flores Suárez, titular de la cédula de identidad N° V-10.834.298, como contratado II, durante el período comprendido entre el 01 de enero de al 31 de julio de 2012, devengando un sueldo mensual de Tres Mil Noventa y Tres Bolívares (Bs. 3.093,00), correspondientes a la categoría académica a tiempo completo (Contratado II) según tabla de sueldo del personal docente de la OPSU, además de los beneficios de Cesta Ticket, HCM y demás de la Ley del Trabajo. La contratación se realiza como parte del convenio suscrito entre la Universidad Nacional Experimental Marítima del Caribe y la Universidad Nacional Experimental de Guayana y con el propósito de dar cumplimiento dicho Convenio, el cual establece: "...cada Institución designará un responsable para velar por el buen desenvolvimiento de la Especialización y garantizar su viabilidad, incluyendo agilidad en los trámites que se requieran....".



Las funciones genéricas a desempeñar, según la contratación anteriormente descrita, son las siguientes:

- a. Coordinar y dirigir el funcionamiento del Programa de Especialización en Comercio Marítimo Internacional, en un área específica del conocimiento y ser responsable de su ejecución y desarrollo, conforme a las sugerencias del Comité Académico de Investigación y Postgrado.
- b. Administrar el proceso de selección de aspirantes e informar al Comité Académico de Investigación y Postgrado.
- c. Velar por el cumplimiento de los lineamientos de política del Reglamento y demás Normas de Estudios de Investigación y Postgrado.
- d. Establecer, a solicitud del Comité Académico de Investigación y Postgrado, los cupos de inscripción en asignaturas y otras actividades.
- e. Estudiar las credenciales de los aspirantes a seguir Programas de Postgrado e informar al Comité Académico de Investigación y Postgrado.
- f. Someter a consideración del Comité Académico de Investigación y Postgrado, las solicitudes de reconocimiento de créditos.
- g. Proponer al Comité Académico de Investigación y Postgrado, el calendario de las actividades de los Programas de postgrado.
- h. Mantener actualizados en coordinación con los docentes, los programas y material de apoyo de las respectivas asignaturas.
- i. Someter a consideración del Comité Académico de Investigación y Postgrado, las credenciales de los profesores propuestos y su incorporación al personal docente del correspondiente programa.
- j. Asesorar al Comité Académico de Investigación y Postgrado, con relación a los programas de formación y capacitación del personal docente.
- k. Informar y emitir opinión sobre las solicitudes de prórrogas de trabajos especiales de grado.
- l. Las demás que le sean conferidas por resoluciones del Comité Académico de Investigación y Postgrado y el Consejo de Investigación y Postgrado.
- m. Seguimiento al Convenio CVG-UMC.

La mencionada contratación cuenta con disponibilidad presupuestaria, otorgada por la Coordinación General de Recursos Humanos, según Memorando Interno N° VAD-RRHH-167/2012, de fecha 12 de marzo de 2012.

#### **15. Contratación a medio tiempo de la ciudadana Rojas Schael, Marianela:**

El Consejo Universitario, mediante Resolución No. CUO-007-145-V-2012 emitida en Sesión Ordinaria No. CUO-007-2012, de fecha 11 de mayo del presente año, resolvió con fundamento en los artículos 24 y 26, numerales 12 y 20 de la Ley de Universidades, aprobar la contratación a medio tiempo de la ciudadana Rojas Schael, Marianela, titular de la cédula de identidad



N° V-4.424.657, para prestar apoyo en las actividades académicas y administrativas de la Dirección de Investigación y Postgrado y por otra parte para atender las actividades de evaluación, diseño y rediseño curricular de los diferentes programas de postgrado, necesarias para realizar las solicitudes de autorización, acreditación y reacreditación ante el Consejo Consultivo Nacional de Postgrado. Dicha contratación será por el lapso comprendido entre el 01 de enero al 31 de diciembre de 2012, devengando un sueldo mensual de (Bs. 2.080,00), correspondiente a la categoría académica Nivel IV, según tablas de sueldo del Personal Docente de la OPSU, Cesta Ticket, HCM y demás beneficios de la Ley Orgánica del Trabajo.

Para el cumplimiento de estas actividades, se requiere contratar a la persona antes mencionada, cuyas funciones serán las siguientes:

- Dictar clases de Seminario de Investigación en los programas de Maestría y Especialización.
- Diseño, rediseño y evaluación de los Programas de Postgrado.
- Efectuar consultas a los Profesores y otros Profesionales Especializados, para elaborar o reestructurar los Programas de estudios de los diferentes Postgrados.
- Elaboración de la documentación correspondiente para solicitar la autorización, acreditación y reacreditación de los Programas de Postgrado ante el Consejo Consultivo Nacional de Postgrado.

La mencionada contratación cuenta con disponibilidad presupuestaria, otorgada por la Coordinación General de Recursos Humanos, según Memorando Interno N° VAD-RRHH-167/2012, de fecha 12 de marzo de 2012.

**16. Acta de Reconocimiento de Créditos de la DIP de la estudiante Carmen Janeth Padrón:**

El Consejo Universitario, mediante Resolución No. CUO-007-146-V-2012 emitida en Sesión Ordinaria No. CUO-007-2012, de fecha 11 de mayo del presente año, resolvió con fundamento en los artículos 24 y 26, numerales 6 y 20 de la Ley de Universidades, en concordancia con el artículo 22 de la Normativa General de los Estudios de Postgrado para las Universidades e Institutos, debidamente autorizados por el Consejo Nacional de Universidades, aprobar el Acta de Reconocimiento de Créditos de la Dirección de Investigación y Postgrado, de la estudiante Carmen Janeth Padrón, titular de la cédula de identidad No. 10.506.145, cursante de la Maestría en Transporte Marítimo, la mencionada acta fue previamente aprobado en Comité Académico N° CA-005-2012, de fecha 17 de febrero de 2012, según Acta de Reconocimiento de Crédito MSC-003/2012, de fecha 28 de febrero de 2012.



**17. Acta de Reconocimiento de Créditos de la DIP de la estudiante Samantha Carpio Castillo:**

El Consejo Universitario, mediante Resolución **No. CUO-007-147-V-2012** emitida en Sesión Ordinaria **No. CUO-007-2012**, de fecha 11 de mayo del presente año, resolvió con fundamento en los artículos 24 y 26, numerales 6 y 20 de la Ley de Universidades, en concordancia con el artículo 22 de la Normativa General de los Estudios de Postgrado para las Universidades e Institutos, debidamente autorizados por el Consejo Nacional de Universidades, aprobar el Acta de Reconocimiento de Créditos de la Dirección de Investigación y Postgrado, de la estudiante Samantha Carpio Castillo, titular de la cédula de identidad N° 15.369.883, cursante de la Especialización en Comercio Marítimo Internacional, Mención: Negocio Marítimo, previamente aprobado en Comité Académico **N° CA-001-12** de fecha 16 de enero de 2012, según Acta de Reconocimiento de Crédito **N° 001-12**, de fecha 27 de febrero de 2012.

**18. Acta de Reconocimiento de Créditos de la DIP de la estudiante Alburí Rivas:**

El Consejo Universitario, mediante Resolución **No. CUO-007-148-V-2012** emitida en Sesión Ordinaria **No. CUO-007-2012**, de fecha 11 de mayo del presente año, resolvió con fundamento en los artículos 24 y 26, numerales 6 y 20 de la Ley de Universidades, en concordancia con el artículo 22 de la Normativa General de los Estudios de Postgrado para las Universidades e Institutos, debidamente autorizados por el Consejo Nacional de Universidades, aprobar el Acta de Reconocimiento de Créditos de la Dirección de Investigación y Postgrado, de la estudiante Alburí Rivas Acosta, titular de la cédula de identidad N° 3.777.934, cursante de la Maestría en Transporte Marítimo, previamente aprobado en Comité Académico **N° CA-005-12** de fecha 17 de febrero de 2012, según Acta de Reconocimiento de Crédito **MSC-002-12**, de fecha 28 de febrero de 2012.

**19. Cancelación al profesor Urribarri Jesús:**

El Consejo Universitario, mediante Resolución **No. CUO-007-149-V-2012** emitida en Sesión Ordinaria **No. CUO-007-2012**, de fecha 11 de mayo del presente año, resolvió con fundamento en los artículos 24 y 26, numerales 12 y 20 de la Ley de Universidades, aprobar la cancelación de un profesor contratado para dictar clase a los estudiantes del Programa Nacional de Formación de Técnico Superior Universitario en Transporte Acuático, para el primer trimestre del año 2012, del 19 de enero al 26 de abril de 2012. El cual cuenta con disponibilidad presupuestaría **REC-CGPEP-036/2012**, de fecha 05 de marzo de 2012 y bajo decisión de Consejo Académico **N° CAO-006-03-III-2012**. La mencionada cancelación cuenta con disponibilidad presupuestaria, otorgada por la Coordinación General de Planificación Estrategia y Presupuesto, bajo el **N° REC-CGPEP-036/2012**, de fecha 05 de marzo de 2012.



N°	APELLIDOS NOMBRES	C.I	MATERIAS	NIVEL	HS/ SEM	N° SEM	BSF X HORA	TOTAL BSF
01	URRIBARRI JESÚS	5.709.692	Motores Marinos	I	6	13	46	3.588,00
			Motores Marinos	I	6	13	46	3.588,00
			Maquinas Auxiliares	I	6	13	46	3.588,00
TOTAL A PAGAR								10.764,00

## 20. Representante de la UMC ante los Subcomités Territoriales de Educación Universitaria:

El Consejo Universitario, mediante Resolución No. **CUO-007-150-V-2012** emitida en Sesión Ordinaria No. **CUO-007-2012**, de fecha 11 de mayo del presente año, resolvió con fundamento en los artículos 24 y 26, numeral 20 de la Ley de Universidades, aprobar la modificación parcial de la Resolución N° **CUO-017-371-XI-2011**, de fecha 16 de noviembre de 2011, sustituyendo a la Prof. Laura Ollarvides por la Prof. Adela Pochet, para representar a la Universidad Nacional Experimental Marítima del Caribe ante los Subcomités Territoriales de Educación Universitaria.

## 21. Equivalencias Internas de Izaguirre Moreno Howard Isrrael:

El Consejo Universitario, mediante Resolución No. **CUO-007-151-V-2012** emitida en Sesión Ordinaria No. **CUO-007-2012**, de fecha 11 de mayo del presente año, resolvió con fundamento en los artículos 24 y 26, numerales 6 y 20 de la Ley de Universidades, en concordancia con los artículos 7 y 16 del Reglamento de Traslado y Equivalencia, aprobar las Equivalencias Internas de Izaguirre Moreno Howard Isrrael, titular de la cédula de identidad N° 16.507.185, para cursar la mención Transporte en la Carrera Licenciatura en Administración. Según consta en el Acta N° **COME-056-04-12**, de fecha 18 de abril de 2012.

Nombre y Apellidos: Izaguirre Moreno Howard Isrrael		C.I.: V.- 16.507.185		Carrera: Lic. Administración			
<b>Equivalencia:</b> Solicita el reconocimiento de equivalencia interna, de las siguientes unidades curriculares o bloques de unidades curriculares cursadas en la carrera de Administración - Mención Comercio Internacional :				<b>Resultados:</b> Tomando en consideración los argumentos presentados por el estudiante y habiendo revisado su expediente se otorgan las siguientes equivalencias para la carrera Administración – Mención Transporte :			
Código	Unidad Curricular Solicitada - Origen	UC	Unidad Curricular del plan de Estudio Carrera-Destino	Código	UC	% similitud de contenidos	Condición
TEL703	Transacciones Electrónicas	3	Transacciones Electrónicas	TEL702	2	80%	Aprobada
		Unidades Crédito	% de Carrera / 195 UC	Art. 7 Reglamento Traslado y Equivalencias.			
<b>Total Aprobado</b>		2	1,0 %	<b>Conforme.</b>			

## 22. Equivalencias Internas de Cordero García, César Augusto:

El Consejo Universitario, mediante Resolución No. **CUO-007-152-V-2012** emitida en Sesión Ordinaria No. **CUO-007-2012**, de fecha 11 de mayo del presente año, resolvió con fundamento en los artículos 24 y 26, numerales 6 y 20 de la Ley de Universidades, en concordancia con los artículos 7 y 16 del Reglamento de Traslado y Equivalencia, aprobar las Equivalencias Internas de Cordero García, César Augusto, titular de la cédula de identidad N° 12.764.575, por cambio de carrera de Ingeniería Marítima a Licenciatura en Administración. Según consta en el Acta N° **COME-054-04-12**, de fecha 09 de abril de 2012.

Nombre y Apellidos: Cordero García, César Augusto		C.I.: V.- 12.764.575		Carrera: Lic. Administración – Transporte			
<b>Equivalencia:</b> Solicita el reconocimiento de equivalencia				<b>Resultados:</b> Tomando en consideración los argumentos presentados por			



interna, de las siguientes unidades curriculares o bloques de unidades curriculares cursadas en la carrera de <b>Ingeniería Marítima</b> :			el estudiante y habiendo revisado su expediente se otorgan las siguientes equivalencias para la carrera <b>Administración</b> :				
Código	Unidad Curricular Solicitada - Origen	U C	Unidad Curricular del plan de Estudio Carrera- Destino	Código	UC	% similitud de contenidos	Condición
PEN-102	Desarrollo Hab Pensam	2	Iniciación Universitar	IUN-102	2	+80%	Aprobada
CAL-114	Cálculo I	4	Matemática I	MAT-114	4	+80%	Aprobada
ING-113	Inglés I	3	Inglés I	ING-213	3	+80%	Aprobada
LEN-113	Lenguaje y Comunica I	3	Lenguaje y Comunicación	LYC-102	2	+ 80%	Aprobada
		Unidades Crédito	% de Carrera / 195 UC	Art. 7 Reglamento Traslado y Equivalencias.			
<b>Total Aprobado</b>		<b>11</b>	<b>5,64 %</b>	<b>Conforme.</b>			

### 23. Equivalencias Internas de Lozada Urbina, Armando José:

El Consejo Universitario, mediante Resolución No. **CUO-007-153-V-2012** emitida en Sesión Ordinaria No. **CUO-007-2012**, de fecha 11 de mayo del presente año, resolvió con fundamento en los artículos 24 y 26, numerales 6 y 20 de la Ley de Universidades, en concordancia con los artículos 7 y 16 del Reglamento de Traslado y Equivalencia, aprobar las Equivalencias Internas de Lozada Urbina, Armando José, titular de la cédula de identidad N° 19.490.393, por cambio de carrera de Ingeniería Ambiental a Ingeniería Marítima. Según consta en el Acta N° **COME-055-04-12**, de fecha 09 de abril de 2012.

<b>Nombre y Apellidos:</b> Lozada Urbina, Armando José			<b>C.I.:</b> V.- 19.490.393		<b>Carrera:</b> Ingeniería Marítima		
<b>Equivalencia:</b> Solicita el reconocimiento de equivalencia interna, de las siguientes unidades curriculares o bloques de unidades curriculares cursadas en la carrera de <b>Ingeniería Ambiental - UMC</b> :				<b>Resultados:</b> Tomando en consideración los argumentos presentados por el estudiante y habiendo revisado su expediente se otorgan las siguientes equivalencias para la carrera <b>Ingeniería Marítima</b> :			
Código	Unidad Curricular Solicitada - Origen	UC	Unidad Curricular del plan de Estudio Carrera- Destino	Código	UC	% similitud de contenidos	Condición
LEN110	Leng y Comunicación I	2	Leng y Comunicación I	LEN113	3	+ 80%	Aprobada
ING120	Inglés I	3	Inglés I	ING113	3	+ 80%	Aprobada
INF130	Informática I	2	Informática I	INF412	2	+ 80%	Aprobada
CAL140	Calculo I	4	Calculo I	CAL114	4	+ 80%	Aprobada
QUI150	Química I	3	Química I	QUI113	3	+ 80%	Aprobada
HYM180	El Hombre y el Mar	2	Seminario del Ser Humano y el Mar	ELEA03	2	+ 80%	Aprobada
EST440	Estadística I	2	Estadística y Probabilidad	EYP503	3	+ 80%	Aprobada
INF230	Informática II	2	Informática II	INF522	2	+ 80%	Aprobada
CAL240	Calculo II	4	Calculo II	CAL224	4	+ 80%	Aprobada
		Unidades Crédito	% de Carrera / 198 UC	Art. 7 Reglamento Traslado y Equivalencias.			
<b>Total Aprobado</b>		<b>26</b>	<b>13,13 %</b>	<b>Conforme.</b>			

### 24. Equivalencias Externas de Romeiza Stefany, Benette Colmenares:

El Consejo Universitario, mediante Resolución No. **CUO-007-154-V-2012** emitida en Sesión Ordinaria No. **CUO-007-2012**, de fecha 11 de mayo del presente año, resolvió con fundamento en los artículos 24 y 26, numerales 6 y 20 de la Ley de Universidades, en concordancia con los artículos 7 y 16 del Reglamento de Traslado y Equivalencia, aprobar las Equivalencias Externas de Romeiza Stefany, Benette Colmenares, titular de la cédula de identidad N° 18.930.183, según consta en el Acta N° **COME-013-01-12**, de fecha 17 de enero de 2012.



Nombre y Apellidos: Romeiza Stefany, Benette Colmenares			C.I.: V.- 18.930.183		Carrera: Administración Comercio Internacional.		
<b>Equivalencia:</b> Solicita el reconocimiento de equivalencia interna, de las siguientes unidades curriculares o bloques de unidades curriculares cursadas en la carrera de <b>TSU Comercio Exterior</b> – Univ. Simón Bolívar :				<b>Resultados:</b> Tomando en consideración los argumentos presentados por el estudiante y habiendo revisado su expediente se otorgan las siguientes equivalencias para la carrera Lic. Administración – Comercio Internacional:			
Código	Unidad Curricular Solicitada - Origen	UC	Unidad Curricular del plan de Estudio Carrera-Destino	Código	UC	% similitud de contenidos	Condición
FC-1621	Estadística I	3	Estadística I	FM-307	3	80% >	Aprobada
FC-1623	Estadística II	3	Estadística II	EST-423	3	80% >	Aprobada
FC-1123	Matemática II	4	Matemática II	MAT-114	4	80% >	Aprobada
FCA151	Hombre Cultura y Sociedad I	3	Problemática Social Contemporánea	PSC-602	2	80% >	Aprobada
FCA161	Hombre Cultura y Sociedad II		Desarrollo Social	DSO-202	2	80% >	Aprobada
TS-1425	Fundamentos de Derecho	3	Fundamentos del Derecho	FDD-202	2	80% >	Aprobada
TS-2525	Legislación Fiscal	3	Legislación Fiscal	LFI-402	2	80% >	Aprobada
TS-2631	Legislación Aduanera	3	Procesos Aduanales	PAD-502	2	80% >	Aprobada
TS-2634	Nomenclatura Aduanera	3	Aranceles de Aduana	ADA-702	2	80% >	Aprobada
TS-1428	Fundamentos de Economía	3	Teoría Económica I	TEC-413	3	80% >	Aprobada
TS-1520	Integración Económica I	3	Organización y Tratados Comerciales	CI-901	3	80% > Bloque	Aprobada
TS-2534	Integración Económica II	3					
TS-2526	Teoría del Comercio Internacional	3	Comercio Internacional I	CIN-413	3	80% >	Aprobada
TS-3638	Tramitación para las Exportaciones	3	Exportación de productos no tradicionales	EPT-602	2	80% >	Aprobada
FC-1221	Ingles I	3	Ingles I	ING-213	3	80% >	Aprobada
FC-1221	Ingles I	3	Ingles II	ING-323	3	80% > Bloque	Aprobada
FC-1224	Ingles II	3					
TS-1334	Fundamentos de Administración I	3	Organización y de Administración Empresas.	OAE-302	2	80% > Bloque	Aprobada
TS-1335	Fundamentos de Administración II	3					
		<b>Unidades Crédito</b>	<b>% de Carrera / 195 UC</b>	<b>Art. 7 Reglamento Traslado y Equivalencias.</b>			
<b>Total Aprobado</b>		<b>41</b>	<b>21,25%</b>	<b>Conforme.</b>			

## 25. Equivalencias Externas de Licenciatura en Administración de Edwar E. Carrero:

El Consejo Universitario, mediante Resolución No. CUO-007-155-V-2012 emitida en Sesión Ordinaria No. CUO-007-2012, de fecha 11 de mayo del presente año, resolvió con fundamento en los artículos 24 y 26, numerales 6 y 20 de la Ley de Universidades, en concordancia con los artículos 7 y 16 del Reglamento de Traslado y Equivalencia, aprobar las Equivalencias Externas de Licenciatura en Administración de Edwar Enrique Carrero Armas, titular de la cédula de identidad N° 19.397.036, según consta en el Acta N° COME-017-01-12, de fecha 17 de enero de 2012.

Nombre y Apellidos: Edwar Enrique Carrero Armas			C.I.: V.- 19.397.036		Carrera: Licenciatura en Administración.		
<b>Equivalencia:</b> Solicita el reconocimiento de equivalencia interna, de las siguientes unidades curriculares o bloques de unidades curriculares cursadas en la carrera de <b>TSU Administración Aduanera</b> – Univ. Simón Bolívar :				<b>Resultados:</b> Tomando en consideración los argumentos presentados por el estudiante y habiendo revisado su expediente se otorgan las siguientes equivalencias para la carrera Lic. Administración:			
Código	Unidad Curricular Solicitada - Origen	UC	Unidad Curricular del plan de Estudio Carrera-Destino	Código	UC	% similitud de contenidos	Condición
FC-1621	Estadística I	3	Estadística I	EST-313	3	80% >	Aprobada
FC-1623	Estadística II	3	Estadística II	EST-423	3	80% >	Aprobada



FC-1123	Matemática II	4	Matemática II	MAT-224	4	80% >	Aprobada
TS-1425	Fundamentos de Derecho	3	Fundamentos del Derecho	FDD-202	2	80% >	Aprobada
FCA151	Hombre Cultura y Sociedad I	3	Problemática Social Contemporánea	PSC-602	2	80% >	Aprobada
FCA161	Hombre Cultura y Sociedad II		Desarrollo Social	DSO-202	2	80% >	Aprobada
TS-2525	Legislación Fiscal	3	Legislación Fiscal	LFI-402	2	80% >	Aprobada
TS-2631	Legislación Aduanera	3	Procesos Aduanales	PAD-502	2	80% >	Aprobada
TS-2634	Nomenclatura Aduanera	3	Aranceles de Aduana	ADA-702	2	80% >	Aprobada
TS-1428	Fundamentos de Economía	3	Teoría Económica I	TEC-413	3	80% >	Aprobada
TS-2530	Integración Económica I	3	Organización y Tratados Comerciales	OTC-903	3	80% > Bloque	Aprobada
TS-2534	Integración Económica II	3					
TS-2526	Teorías de Comercio Internacional	3	Comercio Internacional I	CIN-413	3	80% >	Aprobada
TS-3635	Tramitación para Exportaciones	3	Exportación de Productos No Tradicionales	EPT-602	2	80% >	Aprobada
TS-1334	Fundamentos de Administración I	3	Organización y de Administración Empresas	OAE-302	2	80% > Bloque	Aprobada
TS-1335	Fundamentos de Administración II	3					
FC-1221	Ingles I	3	Ingles I	ING-213	3	80% > Bloque	Aprobada
FC-1224	Ingles II	3					
FC-1224	Ingles II	3	Ingles II	ING-323	3	80% > Bloque	Aprobada
FC-1233	Ingles III	3					
		<b>Unidades Crédito</b>	<b>% de Carrera / 195 UC</b>	<b>Art. 7 Reglamento Traslado y Equivalencias.</b>			
<b>Total Aprobado</b>		<b>41</b>	<b>21%</b>	<b>Conforme.</b>			

## 26. Equivalencias Externas de Licenciatura en Administración de Yosimar del Carmen García Peña:

El Consejo Universitario, mediante Resolución No. **CUO-007-156-V-2012** emitida en Sesión Ordinaria No. **CUO-007-2012**, de fecha 11 de mayo del presente año, resolvió con fundamento en los artículos 24 y 26, numerales 6 y 20 de la Ley de Universidades, en concordancia con los artículos 7 y 16 del Reglamento de Traslado y Equivalencia, aprobar las Equivalencias Externas de Licenciatura en Administración de Yosimar del Carmen García Peña, titular de la cédula de identidad N° 18.751.007, según consta en el Acta N° **COME-021-01-12**, de fecha 17 de enero de 2012.

Nombre y Apellidos: Yosimar del Carmen García Peña		C.I.: V.- 18.751.007	Carrera: Administración Comercio Internacional.				
<b>Equivalencia:</b> Solicita el reconocimiento de equivalencia interna, de las siguientes unidades curriculares o bloques de unidades curriculares cursadas en la carrera de <b>TSU Comercio Exterior – Univ. Simón Bolívar</b> :			<b>Resultados:</b> Tomando en consideración los argumentos presentados por el estudiante y habiendo revisado su expediente se otorgan las siguientes equivalencias para la carrera Lic. Administración – Comercio Internacional:				
Código	Unidad Curricular Solicitada - Origen	UC	Unidad Curricular del plan de Estudio Carrera- Destino	Código	UC	% similitud de contenidos	Condición
FC-1621	Estadística I	3	Estadística I	EST313	3	80% >	Aprobada
FC-1623	Estadística II	3	Estadística II	EST-423	3	80% >	Aprobada
FC-1123	Matemática II	4	Matemática II	MAT-224	4	80% >	Aprobada
FCA151	Hombre Cultura y Sociedad I	3	Problemática Social Contemporánea	PSC-602	2	80% >	Aprobada
FCA161	Hombre Cultura y Sociedad II	3	Desarrollo Social	DSO-202	2	80% >	Aprobada
TS-1425	Fundamentos de Derecho	3	Fundamentos del Derecho	FDD-202	2	80% >	Aprobada
TS-2525	Legislación Fiscal	3	Legislación Fiscal	LFI-402	2	80% >	Aprobada
TS-2631	Legislación Aduanera	3	Procesos Aduanales	PAD-502	2	80% >	Aprobada



TS-2634	Nomenclatura Aduanera	3	Aranceles de Aduana	ADA-702	2	80% >	Aprobada
TS-1428	Fundamentos de Economía	3	Teoría Económica I	TEC-413	3	80% >	Aprobada
TS-2530	Integración Económica I	3	Organización y Tratados Comerciales	OTC-903	3	80% > Bloque	Aprobada
TS-2534	Integración Económica II	3					
TS-2526	Teoría del Comercio Internacional	3	Comercio Internacional I	CIN-413	3	80% >	Aprobada
TS-3638	Tramitación para las Exportaciones	3	Exportación de productos tradicionales	EPT-602	2	80% >	Aprobada
FC-1221	Ingles I	3	Ingles I	ING-213	3	80% >	Aprobada
FC-1221	Ingles I	3	Ingles II	ING-323	3	80% > Bloque	Aprobada
FC-1224	Ingles II	3					
TS-1334	Fundamentos de Administración I	3	Organización y de Administración Empresas.	OAE-302	2	80% > Bloque	Aprobada
TS-1335	Fundamentos de Administración II	3					
		<b>Unidades Crédito</b>	<b>% de Carrera / 195 UC</b>	<b>Art. 7 Reglamento Traslado y Equivalencias.</b>			
<b>Total Aprobado</b>		<b>41</b>	<b>21,25%</b>	<b>Conforme.</b>			

**27. Equivalencias Externas de Licenciatura en Administración de Deisy Mendoza:**

El Consejo Universitario, mediante Resolución No. CUO-007-157-V-2012 emitida en Sesión Ordinaria No. CUO-007-2012, de fecha 11 de mayo del presente año, resolvió con fundamento en los artículos 24 y 26, numerales 6 y 20 de la Ley de Universidades, en concordancia con los artículos 7 y 16 del Reglamento de Traslado y Equivalencia, aprobar las Equivalencias Externas de Licenciatura en Administración de Deisy Mailey, Mendoza Jaimes, titular de la cédula de identidad N° 19.925.311, según consta en el Acta N° COME-023-01-12, de fecha 17 de enero de 2012.

<b>Nombre y Apellidos:</b> Deisy Mailey., Mendoza Jaimes			<b>C.I.:</b> V.- 19.925.311		<b>Carrera:</b> Licenciatura en Administración.		
<b>Equivalencia:</b> Solicita el reconocimiento de equivalencia interna, de las siguientes unidades curriculares o bloques de unidades curriculares cursadas en la carrera de <b>TSU Administración Aduanera – Univ. Simón Bolívar :</b>				<b>Resultados:</b> Tomando en consideración los argumentos presentados por el estudiante y habiendo revisado su expediente se otorgan las siguientes equivalencias para la carrera Lic. Administración:			
Código	Unidad Curricular Solicitada - Origen	UC	Unidad Curricular del plan de Estudio Carrera-Destino	Código	UC	% similitud de contenidos	Condición
FC-1621	Estadística I	3	Estadística I	EST-313	3	80% >	Aprobada
FC-1623	Estadística II	3	Estadística II	EST-423	3	80% >	Aprobada
FC-1123	Matemática II	4	Matemática II	MAT-224	4	80% >	Aprobada
TS-1425	Fundamentos de Derecho	3	Fundamentos del Derecho	FDD-202	2	80% >	Aprobada
FCA151	Hombre Cultura y Sociedad I	3	Problemática Social Contemporánea	PSC-602	2	80% >	Aprobada
FCA161	Hombre Cultura y Sociedad II	3	Desarrollo Social	DSO-202	2	80% >	Aprobada
TS-2525	Legislación Fiscal	3	Legislación Fiscal	LFI-402	2	80% >	Aprobada
TS-2631	Legislación Aduanera	3	Procesos Aduanales	PAD-502	2	80% >	Aprobada
TS-2634	Nomenclatura Aduanera	3	Aranceles de Aduana	ADA-702	2	80% >	Aprobada
TS-1428	Fundamentos de Economía	3	Teoría Económica I	TEC-413	3	80% >	Aprobada
TS-2530	Integración Económica I	3	Organización y Tratados Comerciales	OTC-903	3	80% > Bloque	Aprobada
TS-2534	Integración Económica II	3					
TS-2526	Teorías de Comercio Internacional	3	Comercio Internacional I	CIN-413	3	80% >	Aprobada
TS-3635	Tramitación para Exportaciones	3	Exportación de Productos No Tradicionales	EPT-602	2	80% >	Aprobada
TS-1334	Fundamentos de Administración I	3	Organización y de Administración Empresas	OAE-302	2	80% > Bloque	Aprobada



TS-1335	Fundamentos de Administración II	3					
FC-1221	Inglés I	3	Inglés I	ING-213	3	80% > Bloque	Aprobada
FC-1224	Inglés II	3					
FC-1224	Inglés II	3	Inglés II	ING-323	3	80% > Bloque	Aprobada
FC-1233	Inglés III	3					
		<b>Unidades Crédito</b>	<b>% de Carrera / 195 UC</b>		<b>Art. 7 Reglamento Traslado y Equivalencias.</b>		
<b>Total Aprobado</b>		<b>41</b>	<b>21%</b>		<b>Conforme.</b>		

### 28. Equivalencias Externas de Licenciatura en Administración de Nahily Rodríguez:

El Consejo Universitario, mediante Resolución No. CUO-007-158-V-2012 emitida en Sesión Ordinaria No. CUO-007-2012, de fecha 11 de mayo del presente año, resolvió con fundamento en los artículos 24 y 26, numerales 6 y 20 de la Ley de Universidades, en concordancia con los artículos 7 y 16 del Reglamento de Traslado y Equivalencia, aprobar las Equivalencias Externas de Licenciatura en Administración de Nahily Elizabeth, Rodríguez Parra, titular de la cédula de identidad N° 19.272.077, según consta en el Acta N° COME-026-01-12, de fecha 17 de enero de 2012.

<b>Nombre y Apellidos:</b> Nahily Elizabeth., Rodríguez Parra			<b>C.I.:</b> V.- 19.272.077		<b>Carrera:</b> Licenciatura en Administración.		
<b>Equivalencia:</b> Solicita el reconocimiento de equivalencia interna, de las siguientes unidades curriculares o bloques de unidades curriculares cursadas en la carrera de <b>TSU Administración Aduanera – Univ. Simón Bolívar</b> :				<b>Resultados:</b> Tomando en consideración los argumentos presentados por el estudiante y habiendo revisado su expediente se otorgan las siguientes equivalencias para la carrera Lic. Administración:			
Código	Unidad Curricular Solicitada - Origen	UC	Unidad Curricular del plan de Estudio Carrera-Destino	Código	UC	% similitud de contenidos	Condición
FC-1621	Estadística I	3	Estadística I	EST-313	3	80% >	Aprobada
FC-1623	Estadística II	3	Estadística II	EST-423	3	80% >	Aprobada
FC-1123	Matemática II	4	Matemática II	MAT-224	4	80% >	Aprobada
TS-1425	Fundamentos de Derecho	3	Fundamentos del Derecho	FDD-202	2	80% >	Aprobada
FCA151	Hombre Cultura y Sociedad I	3	Problemática Social Contemporánea	PSC-602	2	80% >	Aprobada
FCA161	Hombre Cultura y Sociedad II		Desarrollo Social	DSO-202	2	80% >	Aprobada
TS-2525	Legislación Fiscal	3	Legislación Fiscal	LFI-402	2	80% >	Aprobada
TS-2631	Legislación Aduanera	3	Procesos Aduanales	PAD-502	2	80% >	Aprobada
TS-2634	Nomenclatura Aduanera	3	Aranceles de Aduana	ADA-702	2	80% >	Aprobada
TS-1428	Fundamentos de Economía	3	Teoría Económica I	TEC-413	3	80% >	Aprobada
TS-2530	Integración Económica I	3	Organización y Tratados Comerciales	OTC-903	3	80% > Bloque	Aprobada
TS-2534	Integración Económica II	3					
TS-2526	Teorías de Comercio Internacional	3	Comercio Internacional I	CIN-413	3	80% >	Aprobada
TS-3635	Tramitación para Exportaciones	3	Exportación de Productos No Tradicionales	EPT-602	2	80% >	Aprobada
TS-1334	Fundamentos de Administración I	3	Organización y de Administración Empresas	OAE-302	2	80% > Bloque	Aprobada
TS-1335	Fundamentos de Administración II	3					
FC-1221	Inglés I	3	Inglés I	ING-213	3	80% > Bloque	Aprobada
FC-1224	Inglés II	3					
FC-1224	Inglés II	3	Inglés II	ING-323	3	80% > Bloque	Aprobada
FC-1233	Inglés III	3					
		<b>Unidades Crédito</b>	<b>% de Carrera / 195 UC</b>		<b>Art. 7 Reglamento Traslado y Equivalencias.</b>		
<b>Total Aprobado</b>		<b>41</b>	<b>21%</b>		<b>Conforme.</b>		



**29. Acta de la Reunión N° CCPDI-003-2012:**

El Consejo Universitario, mediante Resolución No. **CUO-007-159-V-2012** emitida en Sesión Ordinaria No. **CUO-007-2012**, de fecha 11 de mayo del presente año, resolvió con fundamento en los artículos 24 y 26, numeral 20 de la Ley de Universidades, aprobar el Acta de la Reunión N° **CCPDI-003-2012**, de fecha 13 de abril de 2012 de la Comisión de Clasificación del Personal Docente y de Investigación y documentos para que se realicen los trámites necesarios para el Ascenso de la profesora Milagros Jaramillo a la categoría Asociado y del profesor Iván Cedeño a la categoría Agregado.

**CONSEJO UNIVERSITARIO ORDINARIO CUO-008-2012**

**23 DE MAYO DE 2012**

**1. Resolución relacionada con la entrada en vigencia del Convenio Internacional sobre Normas de Formación, Titulación y Guardia de la Gente de Mar 1978, enmendado en 2010:**

El Consejo Universitario, mediante Resolución No. **CUO-008-160-V-2012** emitida en Sesión Ordinaria No. **CUO-008-2012**, de fecha 23 de mayo del presente año, resolvió con fundamento en los artículos 24 y 26, numeral 20 de la Ley de Universidades, considerando que la formación de la Gente de Mar, se encuentra regulada a nivel mundial por el Convenio Internacional sobre Normas de Formación, Titulación y Guardia de la Gente de Mar 1978, enmendado en 2010 (*Standards of Training, Certification & Watchkeeping (STCW) Convention, 78/10*), el cual entró en vigencia en enero del año 2012, cuyo principal objetivo es el de establecer los estándares internacionales de la enseñanza académica, el perfil legal de los titulares y las competencias que debe observar la Gente de Mar durante la Guardia, con el fin de incrementar los márgenes de seguridad en resguardo del medio ambiente marino, la vida humana y los bienes transportados por mar, dando así cumplimiento al postulado de la Organización Marítima Internacional (OMI): *“Buques Seguros y Protegidos en Mares Más Limpios”* y que la República de Venezuela, cumplido el procedimiento legal previsto en el artículo 128 de la Constitución Nacional de 1961, procedió a adherirse al referido convenio internacional. El procedimiento de marras se inició y concluyó con la publicación respectiva, en la Gaceta Oficial Extraordinaria N° 3.878 de fecha 15 de agosto de 1986, de la Ley Aprobatoria del Convenio STCW/1978. Así como, que los convenios internacionales ratificados o adheridos por la República Bolivariana de Venezuela, deben ser aplicados inmediatamente por el órgano que tenga atribuida tal competencia; y los que están referidos a los derechos humanos, tienen jerarquía constitucional y prevalecen en el orden legal interno, en virtud de lo dispuesto en la novísima Constitución de la República Bolivariana de Venezuela de 1999, la cual establece la preeminencia que tienen los mismos sobre las leyes internas, lo cual es reconocido en su propia exposición de motivos, cuando indica que aún en el caso de declaratoria de inconstitucionalidad de un tratado internacional, tal declaratoria no podría, en principio, ser opuesta como una



justificación para incumplir dicho tratado, sin que se comprometa la responsabilidad internacional de la República.

**CONSIDERANDO**

Que los requisitos mínimos aplicables a la titulación de capitanes y primeros oficiales de puente y en general todos los oficiales que hayan de encargarse de la guardia de navegación en buques de arqueado bruto igual o superior a 500 están referidos en las Reglas II/1 y II/2 del Capítulo II del STCW 78/10 y en las Secciones A-II/1 y A-II/2 del Código de Formación, parte A, lo cual indica que son de obligatorio cumplimiento.

**CONSIDERANDO**

Que los requisitos mínimos aplicables a la titulación de Jefes de Máquinas, Primeros Oficiales y Oficiales en general que hayan de encargarse de la guardia en cámaras de máquinas en buques, cuya máquina propulsora principal tenga una potencia de 750 kW a 3000 kW provistas de dotación, están igualmente referidos en el Capítulo III del STCW 78/10, Reglas III/1, III/2 y III/3 y en las Secciones A-III/1 y A-III/2 del Código de Formación, parte A, lo que igualmente indica que es de obligatorio cumplimiento.

**CONSIDERANDO**

Que la Ley General de Marinas y Actividades Conexas, en su artículo 252, dispone que para optar a los títulos, refrendos, licencias y certificados de competencias de la Gente de Mar, se requiere haber aprobado los cursos correspondientes y cumplir con los requisitos establecidos en la ley y los reglamentos. Y que de acuerdo a lo dispuesto en el artículo 160 *eiusdem*, el Instituto Nacional de los Espacios Acuáticos es a quien le corresponde expedir los mismos, de acuerdo con las normas nacionales e internacionales que rigen la materia.

**CONSIDERANDO**

Que solo se podrá otorgar tal grado, títulos y certificados cuando se haya cumplido los requisitos y trámites correspondientes por ante la autoridad competente establecidos en la legislación que regula la materia, que no es otra, que los convenios y leyes supra mencionadas. Y que tales instrumentos legales que son garantes de la Vida Humana en el Mar, inciden en la formación del Oficial de Marina Mercante.

**CONSIDERANDO**

Que los requisitos para obtener los títulos de Capitán de Altura, Primer Oficial, Segundo Oficial y Tercer Oficial de Navegación de acuerdo a la Ley General de Marinas y Actividades Conexas, se encuentran inequívocamente señalados en sus artículos 254, 255, y 256.

**CONSIDERANDO**

Que los requisitos para obtener los títulos de Jefe de Máquinas, Primer Oficial, Segundo Oficial y Tercer Oficial de Máquinas de acuerdo a la Ley General de Marinas y Actividades Conexas, se encuentran inequívocamente señalados en sus artículos 258, 259, y 260.



**CONSIDERANDO**

Que los artículos 257 y 261 de la citada Ley señala expresamente que para optar al título de Tercer Oficial, tanto en las menciones de navegación como en máquinas, los aspirantes deberán poseer título de educación superior expedido en las universidades de educación superior náutica.

**CONSIDERANDO**

Que las disposiciones contenidas en la Ley General de Marinas y Actividades Conexas, deben ser interpretadas en perfecta concordancia y armonía con lo dispuesto en el Convenio Internacional STCW/78/10, en virtud de la jerarquía que este posee dentro de nuestro ordenamiento jurídico sobre el resto de las disposiciones legales que rigen en esta materia, aun cuando el artículo 275 de la Ley de General de Marinas y Actividades Conexas disponga que: *“El personal militar profesional de la Armada Nacional que compruebe haber ejercido a bordo de buques de la Armada funciones cónsonas con la especialidad del título o licencia al que aspire, podrá obtenerlo, conforme a lo establecido en la ley”*.

**CONSIDERANDO**

Que las Universidades Nacionales como la UMC tienen la facultad del otorgamiento de títulos académicos, siendo éstas las encargadas por mandato expreso de la Ley, del otorgamiento y trámites correspondientes para el reconocimiento de estudios y títulos a nivel profesional en Venezuela a través del estudio académico que deben realizar en virtud del procedimiento previsto en nuestra legislación interna especial vigente (Ley de Universidades y Reglamento de Reválidas y Equivalencias de 1969).

**CONSIDERANDO**

Que la facultad que tiene el INEA, de otorgar los títulos de marina mercante, previo reconocimiento de los estudios realizados en nuestra Universidad, todo ello en cumplimiento de las prescripciones contenidas en la Ley General de Marinas y Actividades Conexas, el Código de Formación, Titulación y Guardia para la Gente de Mar, y el Convenio STCW 78/10.

**CONSIDERANDO**

Que el procedimiento para la constitución y funcionamiento de las Universidades Nacionales en el país, se encuentran establecidos en la Ley de Universidades, artículos 8 y 10.

**CONSIDERANDO**

Que el fin último de la República Bolivariana de Venezuela al suscribir en todas sus partes el STCW 78/10, fue garantizar en todo momento que los titulares de marina mercante venezolana, contarán con las competencias exigidas a nivel internacional para garantizar la vida humana en el mar, la prevención de la contaminación de los mares y la óptima gestión de los buques mercantes tripulados por sus nacionales.

**CONSIDERANDO**

Que en la Conferencia de Manila, 2010 relativa a las enmiendas adoptadas al Convenio STCW y a su Código asociado se decidió la Resolución No 5, orientada a verificar los títulos de Competencia



y Refrendos de Título de la Gente de Mar, recomendando a las Administraciones Marítimas tomar medidas adecuadas para: 1.- Establecer bases de datos electrónicas para facilitar la verificación de la autenticidad y validez de los títulos de competencia y refrendos expedidos por ellas; y 2.- Responder en una forma apropiada y oportunamente a cualquier solicitud de verificación de la autenticidad y validez de los títulos de competencia y refrendos que reciban de otras Administraciones. Aprobar UNICO: Este Consejo con base al principio que regula la actividad administrativa de coordinación y colaboración entre los distintos órganos que conforman la Administración Pública, que tengan atribuida en algunos aspectos competencia o atribuciones que podrían ser concurrentes; y dado que esta Universidad ha cumplido y cumple con todos y cada uno de los requisitos exigidos por la Organización Marítima Internacional (OMI) para su funcionamiento, el cual está reconocido internacionalmente, al encontrarse Venezuela dentro de la publicación de la Lista Blanca (White List) de la OMI, como país que está cumpliendo con las enmiendas de 1995 al STCW 78.

En razón de lo antes expuestos, dada la trayectoria y excelencia que han caracterizado a esta Casa de Estudios, desde su creación por el Real Consulado de Caracas y aprobación del Supremo Ejecutivo, el 01 de Julio de 1.811, el cual arriba a una singladura de doscientos un años (201), en la formación del talento humano del personal de a bordo, pilar fundamental de nuestro “Acervo Histórico” para el fortalecimiento de nuestra Marina Mercante Nacional, expresa su más amplia disposición de seguir colaborando con los planes del Gobierno Nacional en materia de formación y capacitación de los futuros oficiales de la Marina Mercante, y coadyuvar a solventar cualquier necesidad que se requiera en esta materia en correspondencia con la normativa legal especial antes referida, que regula la capacitación, formación y educación de la gente de mar. De igual forma expresa su más amplia y profunda disposición de seguir con los planes estratégicos del Gobierno Nacional en materia de formación y capacitación de los futuros Oficiales, Oficiales y Personal No Titular de la Marina Mercante Nacional, que requiera el sector marítimo público y privado de nuestro país.

Que es imperioso informar al ente nacional investido de la autoridad y administración marítima, tal como lo es el Instituto Nacional de los Espacios Acuáticos, para conferir los títulos, licencias, certificados y refrendos de títulos al personal de marina mercante, que se mantenga vigilante del cumplimiento de los nuevos requisitos exigidos a nivel internacional para la gente de mar que opte por la tramitación de una credencial de la República Bolivariana de Venezuela que lo faculte para tripular un buque o nave que enarbole el pabellón nacional en cualquier parte del mundo. Para ello, se acuerda notificar al INEA, colocando a disposición de ese órgano del estado, toda la capacidad técnica y científica de esta institución de educación superior para brindar asesoría sobre la materia, en caso de ser requerido, en el tiempo y lugar que este estime conveniente.



**2. Incorporación al presupuesto de ingresos y gastos de la UMC del año 2012 correspondiente a ingresos propios del mes de abril:**

El Consejo Universitario, mediante Resolución No. **CUO-008-161-V-2012** emitida en Sesión Ordinaria No. **CUO-008-2012**, de fecha 23 de mayo del presente año, resolvió con fundamento en los artículos 24 y 26, numerales 4, 5 y 20 de la Ley de Universidades, aprobar la incorporación al presupuesto de ingresos y gastos de la Universidad Nacional Experimental Marítima del Caribe del año 2012, la suma de Setenta y Cinco Mil Cuatrocientos Diez y Siete Bolívares con Setenta y Con Céntimos (Bs. 75.417,75), correspondiente a ingresos propios del mes de abril, tal como se describe seguidamente:

**DISTRIBUCION DE INGRESOS PROPIOS MES DE ABRIL 2012**

PARTIDA	DENOMINACION	UBICACIÓN ADMINISTRATIVA				TOTAL POR PARTIDA
		PROYECTO 03 POSTGRADO	PROYECTO 04 INVESTIGACION	AC CENTRAL 02 SERV. GENERALES	AC CENTRAL 02 VIC. ADMINISTRATIVO	
402	MATERIALES Y SUMINISTROS	2.000,00	0,00	5.000,00	58.417,17	65.417,17
403	SERVICIOS NO PERSONALES	5.000,00	5.000,00	0,00	0,00	10.000,00
<b>TOTAL GENERAL</b>		<b>7.000,00</b>	<b>5.000,00</b>	<b>5.000,00</b>	<b>58.417,17</b>	<b>75.417,75</b>

**3. Incorporación al presupuesto de Ingresos y Gastos de la UMC del año 2012 correspondiente al Incremento Salarial del 40% al personal docente, administrativo y obrero, así como la diferencia generada por el referido incremento en la Prima por Hogar correspondiente al mes de mayo:**

El Consejo Universitario, mediante Resolución No. **CUO-008-162-V-2012** emitida en Sesión Ordinaria No. **CUO-008-2012**, de fecha 23 de mayo del presente año, resolvió con fundamento en los artículos 24 y 26, numerales 4, 5 y 20 de la Ley de Universidades, aprobar la incorporación al presupuesto de Ingresos y Gastos de la Universidad Nacional Experimental Marítima del Caribe del año 2012, la suma de Un Millón Ciento Noventa y Cinco Mil Doscientos Treinta y Nueve Bolívares con Cero Céntimos (Bs. 1.195.239,00), de los cuales Un Millón Ciento Cincuenta y Seis Mil Seiscientos Noventa y Cinco Bolívares con Cero Céntimos (Bs. 1.156.695,00), para cubrir Incremento Salarial del 40% al personal docente, administrativo y obrero, así como la diferencia generada por el referido incremento en la Prima por Hogar, por Treinta y Ocho Mil Quinientos Cuarenta y Cuatro Bolívares con Cero Céntimos (Bs. 38.544,00), correspondiente al mes de mayo, según certificación financiera N° **VAD-FIN-197/2012**, de fecha 08 de mayo de 2012 y según oficio N° **PAF-0401/2012**, de fecha 03 de mayo de 2012, del Despacho de la Oficina de Planificación del Sector Universitario (OPSU), emanada del Ministerio del Poder Popular para la Educación Universitaria y distribuido según se expresa a continuación:



DENOMINACIÓN	PROY 01	PROY 02	PROY 03	PROY 04	PROY 05	PROY 06	PROY 07	PROY 08	ACC 201	TOTAL Bs.
INCREMENTO 40%	27.307,08	560.637,86	64.747,16	35.117,59	60.646,26	29.357,51	26.403,75	59.985,01	292.492,78	1.156.695,00
PRIMA HOGAR	141,00	9.259,00	2.444,00	470,00	3.619,00	517,00	1.737,00	470,00	19.887,00	38.544,00
<b>TOTAL MODIFICACIÓN</b>	<b>27.448,08</b>	<b>569.896,86</b>	<b>67.191,16</b>	<b>35.587,59</b>	<b>64.265,26</b>	<b>29.874,51</b>	<b>28.140,75</b>	<b>60.455,01</b>	<b>312.379,78</b>	<b>1.195.239,00</b>

#### 4. Distinción Académica de Cum Laude a la egresada Bravo, Andreina:

El Consejo Universitario, mediante Resolución No. **CUO-008-163-V-2012** emitida en Sesión Ordinaria No. **CUO-008-2012**, de fecha 23 de mayo del presente año, resolvió con fundamento en los artículos 24 y 26, numeral 20 de la Ley de Universidades, en concordancia con los artículo 6 y 7 del Reglamento para Actos de Otorgamiento de Títulos, Grados, Diplomas y Certificados de la UMC, aprobar la Distinción Académica de Cum Laude a la egresada Bravo Pérez, Andreina Elizabeth, cédula de identidad 20.191.535, de la promoción "Tulio Alberto Ostos" de la Carrera de Ingeniería Marítima, mención Operaciones abril 2012.

APELLIDOS Y NOMBRES	C.I	I.A	MENCIÓN	TRAYECTORIA ACADÉMICA	I.C
Bravo Pérez, Andreina Elizabeth	20.191.535	16.31	Operaciones	10 Semestre	20

#### 5. Contratación de profesores de pregrado a tiempo convencional para el semestre 2012-I:

El Consejo Universitario, mediante Resolución No. **CUO-008-164-V-2012** emitida en Sesión Ordinaria No. **CUO-008-2012**, de fecha 23 de mayo del presente año, resolvió con fundamento en los artículos 24 y 26, numerales 12 y 20 de la Ley de Universidades, aprobar la contratación de los siguientes profesores de pregrado a tiempo convencional para el semestre 2012-I, marzo/julio 2012, durante dieciséis (16) semanas, adscritos a las diferentes Coordinaciones Académicas de la Dirección de Gestión de Docentes. La mencionada contratación cuenta con disponibilidad presupuestaria, otorgada por la Coordinación General de Planificación Estratégica y Presupuesto bajo el N° **REC-CGPEP-CPE-021/2012**, de fecha 04 de mayo de 2012.

#### COORDINACIÓN DE CIENCIAS AMBIENTALES

NOMBRE APELLIDO	C.I.	NIVEL	UNIDAD CURRICULAR	TH X SEM	TH X SEMT	COSTO SEMT	COSTO HORA	TOTAL SEMT
Altuve Perilli Juan Pablo	16299371	II	Introducción a la Ingeniería Ambiental	4	64	3392	53	3498
			Protección Ambiental y Control de Residuos Industriales	6	96	5088	53	5088
Barroso Molero Federico	3775833	II	Electiva VI	6	96	5088	53	5194
Bastidas Pacheco Alvaro Antonio	15416952	I	Ciencias de la Atmósfera	6	96	4416	46	4416
			Hidrología	6	96	4416	46	4508
Castillo Hernández Miguel	3967124	II	Laboratorio de Ingeniería Ambiental II	16	256	13568	53	13674
Chirinos Pire Benita	6801479	II	Biología Ambiental	6	96	5088	53	5194
Cobarrubia Russo Sergio Enrique	12346052	II	Sistemas Ambientales Marino Costeros	6	96	5088	53	5194
			Seminario de Tópicos Ambientales	6	96	5088	53	5088
Davila Sánchez Alba Judith	10108781	II	Evaluación de Riesgos Ambientales de Origen Antrópico y Naturales	7	112	5936	53	6042
Domínguez Vivas Adony	18141432	I	Contaminación Marina Avanzada	4	64	2944	46	3036



Donoso Zambrano Loreto	12626112	III	Química Ambiental	6	96	5760	60	5880
González Federico	4083429	III	Ecología	4	64	3840	60	3840
			Gestión Ambiental I	5	80	4800	60	4920
			Aprovechamiento y Conservación de Recursos Marinos	6	96	5760	60	5760
Herrera Malaver Cesar	13541338	I	Contaminación Hídrica	7	112	5152	46	5244
Jiménez Carrasco Rafael	9095264	II	Problemas del Desarrollo y Medio ambiente	3	48	2544	53	2544
			Diseño Ambiental	6	96	5088	53	5194
			Economía Ambiental	6	96	5088	53	5088
Loaiza Lila	5069911	III	Diseño de Plantas de Tratamiento de Aguas	5	80	4800	60	4800
Monroy Tito	4121259	I	Manejo Desechos	6	96	4416	46	4508
			Urbanismo Ecológico y Paisaje	5	80	3680	46	3680
Muñoz Carmona Teotiste Celeste	4769303	III	Procesos Industriales	6	96	5760	60	5880
			Lab. Química Ambiental	7	112	6720	60	6720
Oviedo Hernández Javier	5564862	III	Epidemiología	7	112	6720	60	6840
Pacheco Márquez Sergio Adalberto	3817450	II	Seminario: El Ser Humano y Mar	5	80	4240	53	4240
			El Hombre y el Mar	3	48	2544	53	2650
			El Hombre y el Mar	3	48	2544	53	2544
			Contaminación Ambiental Acuática	5	80	4240	53	4240
Prado H. Jacobo Alberto	4328428	III	Residuos Sólidos y Peligrosos	6	96	5760	60	5880
Ramía Mariela	6189073	III	Ética profesional	12	192	11520	60	11640
Rodríguez B. Carlos J.	14140502	I	Electiva I	12	192	8832	46	8832
Rodríguez María	11560255	III	Medio Ambiente de Interiores	5	80	4800	60	4920
Romero Briceño Edwin Enrique	16509135	I	Laboratorio de Ingeniería Ambiental I	8	128	5888	46	5980
			Laboratorio de Ingeniería Ambiental I	8	128	5888	46	5888

## COORDINACIÓN DE CIENCIAS APLICADAS

NOMBRE APELLIDO	C.I.	NIVEL	UNIDAD CURRICULAR	TH X SEM	TH X SEMT	COSTO SEMT	COSTO HORA	TOTAL SEMT
A CONTRATAR III	3	III	Laboratorio De Ingeniería Mar. IV	6	96	5760	60	5880
Alfonzo Frontado Erick	14574937	I	Mecánicas de los Fluidos II	8	128	5888	46	5888
Barrios Omar	4453430	I	Mecánicas de los Fluidos II	6	96	4416	46	4416
			Ciencias de Los Materiales	4	64	2944	46	2944
Benítez Andrés	15328487	NIVEL I	Aplic Inform I	3	48	2208	46	2208
				3	48	2208	46	2208
Benítez Lugo José	6496312	II	Laboratorio De Ingeniería Mar. IV	6	96	5088	53	5088
Cabos Mesa Francisco Gerardo	5971840	I	Informática II	3	48	2208	46	2300
			Informática II	3	48	2208	46	2208
			Aplic Inf III	3	48	2208	46	2208
			Aplic Infor II	3	48	2208	46	2208
			Informática I	3	48	2208	46	2208
Cabrices Carmona Antonio José	12865583	I	Aplic Inform I	6	96	4416	46	4508
			Informática III	3	48	2208	46	2208
Duarte Monico	3892153	IV	Mecánicas de Los Fluidos I	6	96	6624	69	6762
Duran Rivero Nyorka Hagata	9855138	II	Informática I	3	48	2544	53	2650
			Aplic Inf III	3	48	2544	53	2544
			Informática II	3	48	2544	53	2544



			Aplic Infor II	6	96	5088	53	5088
González Álvarez Raiza	10576649	NIVEL I	Sists Automats	12	192	8832	46	8924
Granados Vaquer Lando David	12954002	NIVEL I	Laboratorio de Ingeniería Marítima III	6	96	4416	46	4416
			Laboratorio de Ing. Marítima I	8	128	5888	46	5888
Grillet Pedro	8543749	NIVEL I	Informática I	12	192	8832	46	8924
			Informática III	3	48	2208	46	2208
Hurtado Arlette	5222121	NIVEL III	Ciencias de Los Materiales	10	160	9600	60	9720
Hurtado Crespo Oscar	14568985	NIVEL I	Eval Proyects	4	64	2944	46	3036
			Formulación Y Evaluación De Proy De Ing. Marit.	10	160	7360	46	7360
Jiménez César	11195449	NIVEL I	Mecánica de los Sólidos	10	160	7360	46	7360
Martínez Ramírez Urimare Del Carmen	14568937	NIVEL I	Informática I	6	96	4416	46	4508
			Aplic Infor I	3	48	2208	46	2208
			Aplic Inf III	6	96	4416	46	4416
Mena Brunswick	16309066	NIVEL I	Electrotecnia Marina II	4	64	2944	46	2944
			Automatismo e Instrumento II	4	64	2944	46	2944
			Automatismo E Instrumentación I	7	112	5152	46	5152
Milano Henry Ernesto	13044041	NIVEL I	Informática I	9	144	6624	46	6624
Moya Omar José	4679846	NIVEL I	Laboratorio de Ingeniería. Maritim II	12	192	8832	46	8832
Navarro Valera Carmen Victoria	16021418	NIVEL I	Aplic Inf III	3	48	2208	46	2208
Ollarves Lisbeth	7969787	NIVEL I	Automatismo E Instrumentación	8	128	5888	46	5888
Padrón Carmen Janeth	10506145	NIVEL I	Eval Proyects	5	80	3680	46	3772
Pinto Gallegos Rafael Arturo	12166507	NIVEL I	Trans Electrs	4	64	2944	46	2944
			Aplic Infor II	3	48	2208	46	2208
Pinto Mota George	5073650	III	Termodinámica	4	64	3840	60	3840
			Mecánicas de Los Fluidos I	4	64	3840	60	3840
Rodríguez Toledo Rafael Antonio	9994910	NIVEL III	Informática I	6	96	5760	60	5760
			Informática II	3	48	2880	60	2880
			Aplic Inf III	3	48	2880	60	2880
Romero Cardona Nora Josefina	6480353	NIVEL I	Inv Operacs	5	80	3680	46	3772
Salcedo Alfredo	5074720	NIVEL II	Inv Operacs	12	192	10176	53	10176
Santeramo Lucia	14073955	NIVEL I	Aplic Inf III	3	48	2208	46	2208
Trujillo Carmen	9996841	NIVEL I	Aplic Infor II	6	96	4416	46	4416
Valera José Jenny	5422395	NIVEL I	Laboratorio de Ing. Marítima I	8	128	5888	46	5980
			Laboratorio de Ingeniería. Marítima II	8	128	5888	46	5888
Vargas Salgado Estefania	10834929	NIVEL I	Trans Electrs	4	64	2944	46	2944

### COORDINACIÓN DE CIENCIAS BASICAS

NOMBRE APELLIDO	C.I.	NIVEL	UNIDAD CURRICULAR	TH X SEM	TH X SEMT	COSTO SEMT	COSTO HORA	TOTAL SEMT
A CONTRATAR AUX I	6	AUX DOC I	Lab. Química	16	256	8704	34	8704
A CONTRATAR AUX I	6	AUX DOC I	Lab. Química	16	256	8704	34	8704
A CONTRATAR AUX I	6	AUX DOC I	Lab. Física I	16	256	8704	34	8704
A CONTRATAR AUX I	6	AUX DOC I	Lab. Física II	16	256	8704	34	8704
A CONTRATAR II	2	NIVEL II	Cálculo I	6	96	5088	53	5300
A CONTRATAR II	2	NIVEL I	Geometría	8	128	5888	46	6072



Andrade Orlando	3142466	NIVEL II	Cálculo II	14	224	11872	53	12190
Aray Bellorin Erymar Ofelia	18366432	NIVEL I	Química I	12	192	8832	46	9108
Arguinzones Laura	12879704	NIVEL I	Geometría	12	192	8832	46	9108
Bencomo María Rosalia	994127	NIVEL I	Química I	7	112	5152	46	5428
Canache Gonzalez Franyerson	17484107	NIVEL I	Geometría	14	224	10304	46	10488
Cirant Medina Elizabeth	3957863	NIVEL II	Cálculo I	14	224	11872	53	12190
Coello Ascanio Héctor Enrique	12730268	NIVEL I	Matemática I	14	224	10304	46	10580
Dahdah Andrés	14260941	NIVEL I	Física I	14	224	10304	46	10580
Duran García Martin	12277467	NIVEL I	Cálculo IV	8	128	5888	46	6072
			Calculo V	6	96	4416	46	4600
Díaz Wilfredo	4118487	NIVEL III	Geometría	14	224	13440	60	13800
Evans Santana Miguel Jose	5090250	NIVEL III	Cálculo V	16	256	15360	60	15720
Fernández Fernando	13042791	NIVEL I	Cálculo I	14	224	10304	46	10580
Gallipoli Nelson	15025326	NIVEL II	Cálculo I	14	224	11872	53	12084
Gil Rojas Otto José	6494744	NIVEL II	Matem Financ	6	96	5088	53	5300
González Nieto Cesar Esau	9962052	NIVEL I	Química I	12	192	8832	46	9108
González William	2941893	NIVEL II	Estadist II	10	160	8480	53	8586
Guerra Gustavo	1448187	NIVEL III	Geometría	14	224	13440	60	13800
Hernández Andrés	13828788	NIVEL I	Cálculo II	14	224	10304	46	10580
Hernández Francisca Del Valle	3890275	NIVEL I	Matemática I	14	224	10304	46	10580
Herrera Yorvin	12783924	NIVEL I	Matemática I	16	256	11776	46	12052
Jiménez Juver	11058626	NIVEL I	Matemática II	14	224	10304	46	10580
Loparco, Donato	9969811	NIVEL I	Lab. Física I	4	64	2944	46	3036
Maldonado Gerardo Antonio	4855689	NIVEL I	Cálculo I	14	224	10304	46	10580
Mayora Juan	6495444	NIVEL I	Química II	16	256	11776	46	12052
Melian Jose Antonio	10581093	NIVEL II	Matemática II	14	224	11872	53	12190
Molina Lisbeth	7949514	NIVEL I	Lab. Química	10	160	7360	46	7452
Moreno Luis Guillermo	8750254	NIVEL II	Geometría	8	128	6784	53	6996
Morles Ginette	9808904	NIVEL II	Matemática I	14	224	11872	53	12190
Mota Octavio	2088027	NIVEL II	Lab. Física I	12	192	10176	53	10282
Otero Jonathan	15911818	NIVEL I	Estadística II	10	160	7360	46	7636
Padilla Mayerling	9685824	NIVEL I	Geometría	14	224	10304	46	10580
Parales Araujo David José	16888714	NIVEL I	Lab. Química	15	240	11040	46	11132
Pérez Ofracio	3814746	NIVEL II	Matemática I	14	224	11872	53	12190
Pérez Quintero Richard E.	9993422	NIVEL I	Matem Financ	4	64	2944	46	3128
Pinto Mota George	5073650	NIVEL I	Cálculo III	8	128	5888	46	6164
Pulgar Fernández Derwin José	14073984	NIVEL I	Química I	16	256	11776	46	12052
Ramírez Esobar Freddy	3412424	NIVEL III	Física I	14	224	13440	60	13800
Rondón Johana Rosalia	15025663	NIVEL I	Cálculo I	14	224	10304	46	10580
Ruiz Rubén	10871783	NIVEL II	Matemática II	8	128	6784	53	6996
			Estadist II	4	64	3392	53	3392
Salazar Luis	11994281	NIVEL I	Cálculo III	16	256	11776	46	12052
Salcedo Huizi Luís Ernesto	6889041	NIVEL I	Estadist II	14	224	10304	46	10396
Sánchez Humberto	9587942	NIVEL II	Lab. Física II	12	192	10176	53	10282
Sánchez Karla	11199729	NIVEL I	Cálculo V	14	224	10304	46	10488
Sánchez Luis Ubaldo	1547921	NIVEL I	Cálculo I	14	224	10304	46	10580



Santos Susana Arcángel	24177389	NIVEL I	Matemática II	16	256	11776	46	12052
Solano Pinto Cheilimar	15026199	NIVEL I	Química I	7	112	5152	46	5336
Sánchez Bernard Samuel Eduardo	17962540	NIVEL I	Cálculo I	8	128	5888	46	6164
			Cálculo III	8	128	5888	46	5888
Sánchez Madelein	14216540	NIVEL I	Cálculo I	14	224	10304	46	10580
Sánchez Viloria Mariemma Melania	4119947	NIVEL II	Cálculo I	14	224	11872	53	12190
Uribe Ortiz Ramiro	9141633	NIVEL I	Lab. Física I	8	128	5888	46	5980
			Lab. Física I	8	128	5888	46	5888
Valles Pereira Ricardo Enrique	13645603	NIVEL II	Matemática I	5	80	4240	53	4452
Vargas Brito Jesús David	17711909	NIVEL I	Física I	14	224	10304	46	10580
Zorrilla Amarista Carla Andreina	16225904	NIVEL I	Química I	12	192	8832	46	9108

### COORDINACIÓN DE CIENCIAS HUMANÍSTICAS

NOMBRE APELLIDO	C.I.	NIVEL	UNIDAD CURRICULAR	TH X SEM	TH X SEMT	COSTO SEMT	COSTO HORA	TOTAL SEMT
Bastidas Lugo José Francisco	16806438	NIVEL I	Lenguaje Y Comunicación I	8	128	5888	46	6072
			Lenguaje y Comunicación	3	48	2208	46	2208
			Lenguaje y Comunicación I	4	64	2944	46	2944
Calderón Jenny	14126592	NIVEL I	Servicio Social Comunitario Obligatorio	4	64	2944	46	3036
			Serv. Social Comunt-	3	48	2208	46	2208
			Metodología de la Investigación II	3	48	2208	46	2208
			Metodología De La Investigación.	3	48	2208	46	2208
Domínguez Castro Yanet	6469578	NIVEL II	Sem Trab Grado	4	64	3392	53	3498
			Metodología de la Investigación II	4	64	3392	53	3392
			Sem Trab Grado	8	128	6784	53	6784
González Malave Rosnel Alejandro	10876184	NIVEL I	Legislación Marítima I	4	64	2944	46	3036
			Conv Int Mar	4	64	2944	46	2944
			Contr Transp	8	128	5888	46	5888
Graterol Sonia	4349487	NIVEL III	Lenguaje y Comunicación I	12	192	11520	60	11760
			Lenguaje y Comunicación	3	48	2880	60	2880
Lunar Irama	3609976	NIVEL II	Metodol I	4	64	3392	53	3392
			Seminario de Trabajo De Grado	8	128	6784	53	6784
Martínez S.Milagros J.	4563882	NIVEL I	Lenguaje Y Comunicación I	4	64	2944	46	3220
Meléndez Villegas Hayali Corom	6494778	NIVEL I	Fund Derecho	6	96	4416	46	4600
			Seguros	2	32	1472	46	1472
			Legisl Mercan	2	32	1472	46	1472
Mora Nelida	2091768	NIVEL III	Legislación Maritima II	4	64	3840	60	3840
			Legislación Maritima II	4	64	3840	60	3840
Morales Hildebrando	5446995	NIVEL I	Desarrollo de Hab. del Pensamiento	3	48	2208	46	2300
Moya De Rodríguez Elizabeth	3891263	NIVEL II	Lenguaje Y Comunicación I	8	128	5888	46	6072
			Lenguaje y Comunicación I	4	64	3392	53	3710
			Metodología de la Investigación I	3	48	2544	53	2544
Navarrete Ortiz Mariela	7998570	NIVEL I	INICIACIÓN UNIVERSITARIA	3	48	2544	53	2544
			Pasantías	6	96	4416	46	4508
Navarro Valera Carmen Victoria	16021418	NIVEL I	Tec Inv Doc	8	128	5888	46	5888
			Tec Inv Doc	3	48	2208	46	2208
Oropeza, Yajaira	4115680	NIVEL II	Lenguaje y Comunicación II	4	64	3392	53	3710
			Lenguaje y Comunicación	12	192	10176	53	10176
Pedron Iriarte Belkis	9855195	NIVEL I	Pasantías	9	144	6624	46	6716
Peña Alvarez Marioska	9993749	NIVEL II	Serv Soc Com	3	48	2544	53	2650
			Lenguaje y Comunicación	3	48	2544	53	2756
			Lenguaje y Comunicación I	4	64	3392	53	3392
Peña Xiomara	4247480	NIVEL	Seminario de Trabajo De Grado	5	80	4240	53	4346



		II	Metodología II	4	64	3392	53	3392
Planchart Romero Milton	6932088	NIVEL II	Legisl Mercan	6	96	5088	53	5194
			Conv Int Mar	8	128	6784	53	6784
			Seguros	2	32	1696	53	1696
Postterlla Rojas Beatriz Felicia	6970087	NIVEL I	Legisl Mercan	2	32	1472	46	1564
			Fund Derecho	2	32	1472	46	1656
Pérez Haydeé	5573287	NIVEL II	Metodología de la Investigación II	4	64	3392	53	3392
			Sem Invest	10	160	8480	53	8480
Reyes Fanny	6681802	NIVEL I	Lenguaje Y Comunicación I	4	64	2944	46	3220
			Lenguaje Y Comunicación I	4	64	2944	46	2944
Rivero García Neira Josefina	9996661	NIVEL II	Sem Invest	10	160	8480	53	8586
			Sem Trab Grado	6	96	5088	53	5088
Rodríguez Maigualida	3985724	II	Metodología II	6	96	5088	53	5088
			Serv Soc Com	3	48	2544	53	2544
			Sem Trab Grado	6	96	5088	53	5088
Rodríguez Marinella	5571216	II	Inic Univers	6	96	5088	53	5194
			Inic Univers	6	96	5088	53	5088
			Inic Univers	4	64	3392	53	3392
Rodríguez Rodríguez Livia Inmaculada	6110886	NIVEL II	Tec Inv Doc	6	96	5088	53	5194
			Tec Inv Doc	4	64	3392	53	3392
Rodríguez Sanabria Eliana Josefina	6495033	NIVEL I	Circuitos Turísticos I (Paisajes venezolanos)	6	96	4416	46	4416
			Introducción a la Hotelería y el Turismo	6	96	4416	46	4416
Sánchez Moreno Iris	6499656	II	Lenguaje Y Comun II	16	256	13568	53	13886
Sarson R. Samantha	13827889	NIVEL I	Leg Fiscal Ven	6	96	4416	46	4508
Viloria Flores Marlyn Carolina	15751908	NIVEL I	Serv. Social Comunt-	9	144	6624	46	6624
			Desarrollo de Hab. del Pensamiento	6	96	4416	46	4416

### COORDINACIÓN DE CIENCIAS NAUTICA

NOMBRE APELLIDO	C.I.	NIVEL	UNIDAD CURRICULAR	TH X SEM	TH X SEMT	COSTO SEMT	COSTO HORA	TOTAL SEMT
Álvarez García Ramón	3243973	NIVEL III	Fundamentos Teóricos del Buque	3	48	2880	60	2880
			Fundamentos Teóricos del Buque	3	48	2880	60	2880
Bello Elizabeth	9658105	II	Primeros Auxilios	24	24	1272	53	1272
Benítez Lugo José Antonio	6496312	NIVEL II	Sistema De Maquina Auxiliares I	5	80	4240	53	4240
			Sist Busq Salv	3	48	2544	53	2544
Carmona Pérez Jhonny Oscar	4682176	AUX DOC III	Supervivencia en el Mar	32	192	7872	41	7872
Castillo Miguel	3611033	NIVEL III	Maniobras Operaciones De Buque	4	64	3840	60	3840
			Maniobras Operaciones De Buque	4	64	3840	60	3840
			Maniobras Operaciones De Buque	4	64	3840	60	3840
Cañizales Granados Jovanny Jesús	11091455	AUX DOC IV	Técnicas Avanzadas Contra Incendios	40	200	9200	46	9200
Corona Massimo	6486508	NIVEL III	Suficiencia Manejo Embarcaciones Supervivencia	48	192	11520	60	11520
			Suficiencia Manejo Embarcaciones Rescate Rápido	48	192	11520	60	11520
Dávila López José Alexi	6018566	NIVEL III	Operac. Avanzadas En Buq. Tanques Gaseros	40	160	9600	60	9600
Dieppa Daniel	6442721	II	Manejo De Mercancías Peligrosas	32	192	10176	53	10176
Giron Raquel Evelyn	12624993	NIVEL I	Primeros Auxilios	24	24	1104	46	1104
Jiménez Harry Vladimir	5974815	II	Manejo y Estiba de la Carga	6	96	5088	53	5088
			Manejo y Estiba de la Carga	6	96	5088	53	5088
León Gilberto	3470655	NIVEL III	Navegación	4	64	3840	60	3960
			Navegación	4	64	3840	60	3960



León Julio Cesar	5090460	NIVEL II	Técnicas Avanzadas Contra Incendios	40	160	8480	53	8480
Márquez Omar	6469501	NIVEL III	Supervivencia en el Mar	32	192	11520	60	11520
Palencia Castro Hugo	7214518	AUX DOC IV	Supervivencia en el Mar	32	64	2944	46	2944
Pamela Sergio	1872255	AUX DOC V	Seguridad Y Responsabilidad Social	32	96	4800	50	4800
			Operac. Avanz. De Buq Tanques Y Quimiqueros	40	240	12000	50	12000
Peraza Ely	5941623	NIVEL II	Combate Contra Incendios	32	96	5088	53	5088
			Técnicas Avanzadas Contra Incendios	40	120	6360	53	6360
Peña González Guillermo Alfonso	6160998	NIVEL III	Operac. Avanzadas En Buq. Tanques Gaseros	40	160	9600	60	9600
Quintero Marco Julián	7956683	II	Comunicaciones Marítimas	4	64	3392	53	3392
Quintero Ruiz Eduardo Ruiz	6159864	AUX DOC IV	Primeros Auxilios	24	24	1104	46	1104
Rodríguez Marcano Oreste	977096	NIVEL III	Familiarización con Buque - Tanque	24	120	7200	60	7200
			Operac. Avanzadas En Buq. Tanques Petróleos	40	200	12000	60	12000
Rodríguez María	11560255	NIVEL III	Técnicas Avanzadas De Primeros Auxilios	40	240	14400	60	14400
Rodríguez Omar	3889386	NIVEL III	Estabilidad del Buque I	6	96	5760	60	5880
			Estabilidad del Buque I	6	96	5760	60	5880
Rosso Vargas Juan	4266550	III	Metereología y Oceanografía	6	96	5760	60	5760
Salazar José Luis	5151766	AUX DOC V	Combate Contra Incendios	32	96	4800	50	4800
			Primeros Auxilios	24	24	1200	50	1200
Suarez Freddy	5526041	AUX DOC V	Combate Contra Incendios	32	192	9600	50	9700
Villanueva Nelvinson	10328933	AUX DOC V	Combate Contra Incendios	32	128	6400	50	6400
Zamora Sanoja Jorge Antonio	3821766	NIVEL III	Fundamentos Teóricos del Buque	3	48	2880	60	3000
			Fundamentos Teóricos del Buque	3	48	2880	60	3000

### COORDINACIÓN DE CIENCIAS SOCIALES

NOMBRE APELLIDO	C.I.	NIVEL	UNIDAD CURRICULAR	TH X SEM	TH X SEMT	COSTO SEMT	COSTO HORA	TOTAL SEMT
Acosta Eligon Jeannelia De Los Ángeles	15511526	NIVEL I	Modos Trans Int	4	64	2944	46	2944
			Modos Trans Int	4	64	2944	46	2944
			Tecnol Transp	4	64	2944	46	2944
Assaf Manz Teresa	3144448	NIVEL II	Contabilidad II	6	96	5088	53	5406
			Contabilidad I	4	64	3392	53	3392
Briceño Rosario Fernando	2904134	NIVEL III	Contabil III	4	64	3840	60	4200
			Presupuesto	4	64	3840	60	3840
			Contabilidad I	4	64	3840	60	3840
			Contabilidad I	4	64	3840	60	3840
Camacho Sojo Jimmy	7992501	NIVEL II	Introd Admón	3	48	2544	53	2544
			Org Adm Emp	3	48	2544	53	2544
			Introd Admón	3	48	2544	53	2544
			Org Adm Emp	3	48	2544	53	2544
Carrascal Luzmila	10238601	NIVEL I	Prob Soc Cont	3	48	2208	46	2300
			Prob Soc Cont	3	48	2208	46	2208
Castro Doris Lilibeth	11636977	NIVEL II	Log Com Inter	4	64	3392	53	3392
			Log Com Inter	4	64	3392	53	3392



Castro Libre Edgar	3254055	NIVEL II	Procs Aduanal	3	48	2544	53	2544
			Procs Aduanal	3	48	2544	53	2544
Cúvelo Suarez Jesús	11642566	NIVEL I	Barreras Tec C	4	64	2944	46	2944
			Reg Cont Trans	3	48	2208	46	2208
			Barreras Tec C	4	64	2944	46	2944
De Macedo Palacios Elio Oswaldo	10576870	NIVEL II	Contab Costos	6	96	5088	53	5300
			Contab Costos	4	64	3392	53	3392
			Contabilidad II	4	64	3392	53	3392
Díaz Federico Manuel	4767255	II	Gcia Recs Hums	3	48	2544	53	2544
Espinoza Nelson	2984531	NIVEL II	Barreras Tec C	4	64	3392	53	3392
			Nvas Tend Com	6	96	5088	53	5088
García Reinaldo	8179055	NIVEL I	Contabilidad I	4	64	2944	46	3220
			Contabilidad I	4	64	2944	46	2944
			Contabilidad I	4	64	2944	46	2944
			Contabilidad II	4	64	2944	46	2944
García Romero Carla Anmary	17402572	NIVEL I	Procs Auditor	3	48	2208	46	2208
			Procs Auditor	3	48	2208	46	2208
Gil Rojas Otto José	6494744	NIVEL I	Com Pol Petrol	5	80	3680	46	3772
			Tecns Gciales	4	64	2944	46	2944
González Albis	12715298	NIVEL I	Teoria Econ II	4	64	2944	46	2944
González Hugo Agapito	3892362	NIVEL II	Desarr Social	3	48	2544	53	2544
			Desarr Social	3	48	2544	53	2544
			Desarr Social	3	48	2544	53	2544
			Desarr Social	3	48	2544	53	2544
			Desarr Social	3	48	2544	53	2544
Guevara María Emilia	13043745	NIVEL II	Tecns Gciales	4	64	3392	53	3392
			Tecns Gciales	4	64	3392	53	3392
			Tecns Gciales	4	64	3392	53	3392
Hernández Luis Antonio	6465159	NIVEL II	Polit Com Int	4	64	3392	53	3392
			Negociación y Mercadeo	4	64	3392	53	3392
			Polit Com Int	4	64	3392	53	3392
Isturriaga Alvarez Mayreth	6499329	NIVEL I	Com Pol Petrol	2	32	1472	46	1472
			Com Pol Petrol	2	32	1472	46	1472
			ORG Y TRAT COM	12	192	8832	46	8832
Lorenzo Carvallo Marlyn Alejandra	15544687	NIVEL I	Fund Mercadot	3	48	2208	46	2300
			Canales Distrib	4	64	2944	46	2944
Mata Martínez Juan José	12163352	NIVEL I	Procs Aduanal	3	48	2208	46	2300
Mayora Maria Servilia	3366460	NIVEL III	Arances Aduan	3	48	2880	60	3000
Núñez Roderick	7999935	NIVEL II	Fuentes Financ	3	48	2544	53	2544
			Fuentes Financ	3	48	2544	53	2544
Padilla Figueroa Rhodoswki José	12162787	NIVEL II	Gcia Financiera	3	48	2544	53	2544
			Tecns Decis Proc	3	48	2544	53	2544
Pereira Ortiz Gabriela Del Carmen	12166282	NIVEL I	Termins Trans	3	48	2208	46	2208
			Sist Cobro Int	4	64	2944	46	2944
			Sist Cobro Int	4	64	2944	46	2944
Pérez Quintero Richard E.	9993422	NIVEL I	Contabil III	4	64	2944	46	3128
			Contabilidad I	4	64	2944	46	2944



			Organización y Admón de Empresas	3	48	2208	46	2208
Pérez Ramón	7922624	NIVEL II	Econ Internac	4	64	3392	53	3498
			Reg Leg Comer	4	64	3392	53	3392
Rada Hugo Rafael	4120266	NIVEL II	Adm Financiera	4	64	3392	53	3392
			Adm Financiera	4	64	3392	53	3392
			Contab Costos	6	96	5088	53	5300
Ruiz De Ordoñez Alida Urbana	5092104	NIVEL II	Prob Soc Cont	3	48	2544	53	2650
			Geografía General	2	32	1696	53	1696
			Geografía General	2	32	1696	53	1696
			Geografía General	2	32	1696	53	1696
Salcedo Alfredo	5074720	NIVEL II	Empaque Embal	4	64	3392	53	3392
Santana Mendez Kimberlim Joselin	17166062	NIVEL I	Com Intern I	4	64	2944	46	3036
			Trafico Maritimo	4	64	2944	46	2944
Tadino Edgar Andres	4562550	NIVEL III	Reg Leg Comer	4	64	3840	60	3960
			Sist Dist Carga	4	64	3840	60	3840
			Reg Leg Comer	4	64	3840	60	3840
Torres Nuñez Carmen Mireya	4352552	NIVEL III	Contabilidad I	6	96	5760	60	6120
			Contabilidad I	4	64	3840	60	3840
			Contabilidad I	4	64	3840	60	3840
Urbina De Muller Katiuzca Zabrina	11062858	NIVEL I	Termins Trans	4	64	2944	46	3036
			Sem Transp	4	64	2944	46	2944
Urbina Pernia Olga	4581317	NIVEL I	Exp Prod No Tra	3	48	2208	46	2300
			Nvas Tend Com	4	64	2944	46	2944
			Nvas Tend Com	4	64	2944	46	2944
Yriarte Gil Ronald José	13572070	NIVEL I	Negociación y Mercadeo	4	64	2944	46	2944
			Negociación y Mercadeo	4	64	2944	46	2944

### COORDINACIÓN DE IDIOMAS

NOMBRE APELLIDO	C.I.	NIVEL	UNIDAD CURRICULAR	TH X SEM	TH X SEMT	COSTO SEMT	COSTO HORA	TOTAL SEMT
A CONTRATAR II	2	II	Inglés II	14	224	11872	53	11872
A CONTRATAR II	2	II	Inglés V	14	224	11872	53	11978
Blanco Gómez Luis Edgardo	4121250	NIVEL I	Inglés V	14	224	10304	46	10304
Briceño Rodríguez Flor	9176700	NIVEL I	Inglés II	14	224	10304	46	10304
Brito Ángel Enrique	5093352	NIVEL I	Inglés IV	14	224	10304	46	10304
Córdova Báez Eduardo José	7964696	NIVEL I	Inglés II	14	224	10304	46	10304
Díaz Dávila Leyver	10540373	NIVEL I	Inglés II	14	224	10304	46	10396
Escalantes Lervin	11935984	NIVEL I	Inglés VII	14	224	10304	46	10396
Figuroa Argenis	7998585	NIVEL I	Inglés II	14	224	10304	46	10304
Herrera Maza Néstor Gerardo	4360872	NIVEL I	Inglés II	12	192	8832	46	8924
Lugo José	12865139	NIVEL I	Inglés IV	14	224	10304	46	10304
Machado Prieto Nelson	5519937	NIVEL I	Inglés VI	14	224	10304	46	10304
Millán García Yaneth	11558230	NIVEL I	Inglés II	14	224	10304	46	10396
Mujica Amalyn	4562476	NIVEL I	Inglés II	14	224	10304	46	10304
Oporte Mera Félix Manuel	16472003	NIVEL I	Inglés II	14	224	10304	46	10304



Ortiz Contreras Stewart	10819358	NIVEL I	Inglés I	14	224	10304	46	10396
Payne Vilera Evelyne	14991014	NIVEL I	Inglés III	14	224	10304	46	10396
Piñango Carmona Juan	15313570	NIVEL I	Inglés V	14	224	10304	46	10396
Portillo Adames Jesús	6941333	NIVEL I	Inglés IV	14	224	10304	46	10304
Pulido Medina Virginia	9417254	NIVEL I	Inglés VI	14	224	10304	46	10304
Pérez Fariñas José Rafael	6490029	NIVEL I	Inglés I	14	224	10304	46	10396
Raga Rojas Adenis Antonio	16556344	NIVEL I	Inglés I	14	224	10304	46	10396
Rodríguez Álvarez Alejandra	18538789	NIVEL I	Inglés III	14	224	10304	46	10396
Romero Gladys	4181586	III	Inglés VI	14	224	13440	60	13440
Santander Gorrin Luis G.	4356435	NIVEL I	Inglés II	14	224	10304	46	10396
Sarmiento Lozada Grisel	12417931	NIVEL I	Inglés I	14	224	10304	46	10396
Valencia Zambrano Lennis	13224585	NIVEL I	Inglés III	14	224	10304	46	10304

### 6. Modificación parcial de la Resolución N° CUO-006-110-IV-2012:

El Consejo Universitario, mediante Resolución No. **CUO-008-165-V-2012** emitida en Sesión Ordinaria No. **CUO-008-2012**, de fecha 23 de mayo del presente año, resolvió con fundamento en los artículos 24 y 26, numerales 12 y 20 de la Ley de Universidades, aprobar la modificación parcial de la Resolución N° **CUO-006-110-IV-2012**, de fecha 11 de mayo de 2012, de los siguientes profesores a dedicación exclusiva, tiempo completo y medio tiempo, desde el 01 de enero al 31 de diciembre de 2012, adscritos a las diferentes Coordinaciones Académicas de la Dirección de Gestión de Docentes. La mencionada contratación cuenta con disponibilidad presupuestaria, otorgada por la Coordinación General de Planificación Estratégica y Presupuesto bajo el N° **REC-CGPEP-CPE-0036/2012**, de fecha 05 de marzo de 2012.

#### COORDINACIÓN DE CIENCIAS APLICADAS

APELLIDOS NOMBRES	C.I	TIPO DE CONTR.	NIVEL	UNIDAD CURRICULAR	OTRAS ACTIVIDADES	HORAS OTRAS ACTIV.	MONTO
González, William	2.159.136	D:E	III	Lab. Ing. Marítima III	Proyecto de Telemedicina Proyecto Tapmar	40	4834
Malaver, Manuel	6.308.109	D:E	II	Mecánica de Fluidos Termodinámica	Proyecto Centro de Inv. Ensayos hidrodinámicos Apoyo a Coord. Estudios Continuos	40	4,015
Luis Cáceres, Milagros	5.974.757	D:E	I	Form y Evaluación de Proyectos	Proyecto Tapmar	40	3335
Izarra, Geiza	17.484.514	D:E	Aux Doc. I	Informática Básica	Proyecto SIVRAC	40	2614
Molina Evencio	9.194.735	D:E	I	Informática I Informática II Informática IV	Apoyo a Coord. Cs. Aplicadas	40	3335
Alexis Marcano	17,064.369	D:E	I	Electrotecnia Marina I-II	Proyecto de Lab. Motores Eléctricos.	40	3335
Vázquez, Wilfred	16.310.482	D:E	I	Aplicaciones Inf. I,II	Coordinación de Divulgación	40	3335
Patiño, Gregory	13.225.376	Tiempo Completo	I	Electrotecnia marina Automatismo e Instrum.	Proyecto Lab. Motores Elect.	36	2677



## COORDINACIÓN DE IDIOMAS

APELLIDOS, NOMBRES	C.I	TIPO CONTR.	NIVEL	UNIDAD CURRICULAR	OTRAS ACTIVIDADES	TOTAL HORAS	MONTO
Armas, Luisa	4.847.816	D/E	I	Ing. III / IV	Elaboración de test de Conocimiento de Ing. Mar, Asesorías Cursos Ing-IV-F Mar, IV-D Mar y Ing.III-H Mar. / Maestría.	40	3.335
Belisario, Lisbeth	8.475.092	D/E	I	Ing. III / II	Elaboración de test de Conocimiento de Adm / Maestría., Asesorías Elaboración de talleres / Coord. Nivel VI / Cursos Ing. II-A Amb, III D-Mar, II-E, Mar	40	3.335
Fajardo, Mariflor	4.565.125	D/E	III	Ing. V / III	Elaboración de test de Conocimiento de Ing Amb Elaboración Horarios, Coord. Nivel I, Horarios./ Cursos Ing.I-F Mar, I K-Mar, I-C Informática. / Asesorías	40	4.834
Franceschi, Irene	13.489.749	D/E	I	Ing.III / V	Elaboración de test de Conocimiento de Ing Amb, / Asesorías Coord. Nivel I / Cursos Ing. V-E Mar, III-C Mar.	40	3.335
Guaita, Zulay	3.987.236	D/E	II	Ing.II / III	Elaboración de test de Conocimiento de Ing Amb / Comunicaciones a los Prof. a Tiempo Convencional, Coord. Nivel III / Curso Ing. II-A Mar, III-A Mar / Asesorías	40	4.015
Cabello, Miriam	3.892.648	D/E	I	Ing I	Elaboración de test de Conocimiento de Ing Amb Elaboración Horarios, Coord. Nivel I, Horarios./ Cursos Ing.I-F Mar, I K-Mar, I-C Informática./ Asesorías	40	3.335
Moreno, Peggy	13.615.092	D/E	I	Ing. VII	Elaboración de test de Conocimiento de Adm Coord. Nivel VII / Curso Especial / Aseso. Curso Ing-VII-A Transp., VII-B Com./ Encargada de los Cursos de La Noche	40	3.335
Núñez, Yolanda	13.112.442	D/E	I	Ing. II	Elaboración de test de Conocimiento de Ing Informática / Asesorías	40	3.335
Rivas, César	10.296.195	D/E	I	Ing. I / VI	Elaboración de test de Conocimiento de Adm / Organización de Talleres Externo / Coord. Nivel II / Cursos Ing I-J Mar, VI-C Inst./ Maestría / Asesorías	40	3.335
Rodríguez, Sonia	6.108.925	D/E	I	Ing. V	Elaboración de test de Conocimiento de Ing. Mar Realización de Programas Turis Cursos Ing. IV-B, V-B - VD / Proyecto Inglés para Niños / Maestría	40	3.335
Tovar, Albis	14.384,195	D/E	I	Ing. II / A Y B	Construcción de test de Conocimiento de Adm / Proyecto Intercambio cultural / Asesoría. Lingui/ Coord. Nivel IV Orga..de Talleres / Cursos Ing.VII-B Op./ VII-A Op / V-E Com	40	3.335
Palencia, Milagros	10.115.359	M/T	I	Ing. III	Ing. III-A, III-B ADM,/ III-G ING MAR Asesorías	20	1.340
Ríos, Gladys	6.482.398	M/T	I	Inf.I / V	Ing. I-B ADM, V-A OPER., V-B INST, Asesorías	20	1.340
Silva, Roxy	12.395.461	M/T	I	Ing. IV / I	Ing. I-A, ADM, IV-A MAR, IV-C MAR. Asesorías	20	1.340
Asemota, Amos	83.023.227	M/T	I	Ing. IV / VI	Ing. IV-A, VI-A, VI-C COMERCIO INT. / Asesorías.	20	1.340

## COORDINACIÓN DE CIENCIAS NAUTICAS

NOMBRE Y APELLIDO	C.I	NIVEL	UNIDAD CURRICULAR	OTRAS ACTIVIDADES	TOTAL HORAS	SUELDO MENSUAL
Piñango Fernando	647.043	II	Fundamentos Teóricos del Buque	Coordinación de Ciencias Náuticas	40	4.015,00
Quintero Víctor	3.399.249	II	Sistema de Maquinas Propulsoras Sección C y E	Coordinación de Laboratorio y Proyectos Técnicos	40	4.015,00
Ruiz Javier	4.281.476	II	Fundamentos Teóricos del Buque y Laboratorio de Ingeniería Marítima IV	Asistente Administrativo en la Coordinación de Ciencias Náuticas	40	4.015,00
Solorzano Omar	82.279.728	II	Fundamentos Teóricos del Buque	Asistente Administrativo en la Coordinación de Ciencias Náuticas (Cursos OMI)	40	4.015,00
Villegas William	5.466.689	II	Arquitectura y Construcción de Buques Sección B y D	Coordinación de Náutica e Ingeniería	40	4.015,00
Yuncosa José	10.634.929	I	Fundamentos Teóricos del Buque y Manejo y Estriba de la Carga	Coordinación de Estudios Continuos	40	3.335,00



## COORDINACIÓN DE CIENCIAS BÁSICAS

APELLIDOS NOMBRES	C.I	TIPO DE CONTR.	NIVEL	UNIDAD CURRICULAR	OTRAS ACTIVIDADES	TOTAL HORAS	COSTO MENSUAL
Alvarado Díaz, Jusehim	11.644.800	Dedicación Exclusiva	I	Química I, II y III	a) Supervisión en el área de laboratorio de Química II en cuanto a: revisión de las Guías de ejercicios diseñada por los profesores de la materia; revisión de la asistencia de los profesores; cumplimiento con el cronograma de actividades de las unidades curriculares; revisión de la entrega de formatos de asesorías; b) Realizar actividades de apoyo académico, administrativo y de extensión que le sea asignada por la Dirección de Gestión Docente y la Coordinación de Ciencias Básicas.	40	3.335,00
Cabrera Gil Jhonaisy Coromoto	19.443.228	Tiempo Completo	Auxiliar docente I	Química I, II y III	a) Auxiliar docente de los Laboratorios de Química de las Carreras Ingeniería Marítima y Ambiental; b) Realizar actividades de apoyo académico, administrativo y de extensión que le sea asignada por la Dirección de Gestión Docente y la Coordinación de Ciencias Básicas.	36	2.614,00
Blanco Sánchez, Eudi Vicente	13.886.599	Dedicación Exclusiva	I	Cálculo, Matemática y Geometría	a) Supervisión en el área de Geometría en cuanto a: revisión de las Guías de ejercicios diseñada por los profesores de la materia; revisión de la asistencia de los profesores; cumplimiento con el cronograma de actividades de las unidades curriculares; revisión de la entrega de formatos de asesorías; b) Realizar actividades de apoyo académico, administrativo y de extensión que le sea asignada por la Dirección de Gestión Docente y la Coordinación de Ciencias Básicas.	40	3.335,00
Irausquin Lee, Lyset del Carmen	10.380.245	Dedicación Exclusiva	I	Física I y II	a) Supervisión en el área de Física en cuanto a: revisión de las Guías de ejercicios diseñada por los profesores de la materia; revisión de la asistencia de los profesores; cumplimiento con el cronograma de actividades de las unidades curriculares; revisión de la entrega de formatos de asesorías; b) Realizar actividades de apoyo académico, administrativo y de extensión que le sea asignada por la Dirección de Gestión Docente y la Coordinación de Ciencias Básicas.	40	3.335,00
Medina Mictil, Natacha Eugenia	12.392.382	Dedicación Exclusiva	I	Cálculo II y Matemáticas	a) Supervisión en el área de Cálculo I y IV en cuanto a: revisión de las Guías de ejercicios diseñada por los profesores de la materia; revisión de la asistencia de los profesores; cumplimiento con el cronograma de actividades de las unidades curriculares; b) Revisión de la entrega de formatos de asesorías.	40	3.335,00
Ramírez Sánchez, José Antonio	5.014.468	Dedicación Exclusiva	II	física II, Laboratorio de Física I y II	a) Supervisión en el área de laboratorio de Física II en cuanto a: revisión de las Guías de ejercicios diseñada por los profesores de la materia; revisión de la asistencia de los profesores; cumplimiento con el cronograma de actividades de las unidades curriculares; revisión de la entrega de formatos de asesorías; b) Realizar actividades de apoyo académico, administrativo y de extensión que le sea asignada por la Dirección de Gestión Docente y la Coordinación de Ciencias Básicas.	40	4.015,00
Rodríguez Víctor	24.899.531	Tiempo Completo	I	Geometría	a) Actividades administrativa de apoyo a la coordinación de ciencias Básicas; b) Realizar actividades de apoyo académico, administrativo y de extensión que le sea asignada por la Dirección de Gestión Docente y la Coordinación de Ciencias Básicas.	36	2.677,00



Rojas Martínez, Cermelia Cristina	13.672.820	Dedicación exclusiva	I	Cálculo y Matemáticas	a) Supervisión en el área de Matemática I, II y Financiera en cuanto a: revisión de las Guías de ejercicios diseñada por los profesores de la materia; revisión de la asistencia de los profesores; cumplimiento con el cronograma de actividades de las unidades curriculares; revisión de la entrega de formatos de asesorías; b) Realizar actividades de apoyo académico, administrativo y de extensión que le sea asignada por la Dirección de Gestión Docente y la Coordinación de Ciencias Básicas.	40	3,335,00
--------------------------------------	------------	-------------------------	---	--------------------------	---	----	----------

### COORDINACIÓN DE CIENCIAS HUMANÍSTICAS

APELLIDOS NOMBRES	C.I.	TIPO CONTR.	NIVEL	UNIDAD CURRICULAR	OTRAS ACTIVIDADES	TOTAL HORAS	SUELDO MENSUAL
Gamboa Z María Hermelinda	3.892.023	D.E.	II	Iniciación al Ejercicio Profesional	Coordinadora de Cs. Humanísticas / Tutor Académico de Pasantías Profesionales / Tutor de Tesis de Trabajo de Grado / Doctorado en Ciencias Sociales ( <b>Tesista</b> )	40	4.015,00
Mendoza Miriam	3.409.121	D.E.	II	Técnicas de Investigación Documental / Metodología II	Tutor Académico de Pasantías Profesionales / Tutor de Tesis de Trabajo de Grado / Tutor de Servicio Social Comunitario / Doctorado en Ciencias de la Educación ( <b>en estudio</b> )	40	4.015,00
Mundarain Vestalia	6.469.053	D.E.	I	Metodología de la Investigación II / Seminario de la Investigación / Seminario de Trabajo de Grado	Tutor Académico de Pasantías Profesionales / Tutor de Tesis de Trabajo de Grado / Especialización en Recursos Humanos ( <b>Tesista</b> )	40	3.335,00
Salcedo Iseljhann	12.642.616	D.E.	I	Relaciones Humanas Desarrollo de Habilidades del Pensamiento	Apoyo Administrativo a la Coord. Cs. Humanísticas. Prof a Distancia en el TSU en Transporte Acuatico. Maestría en Educación Superior	40	3.335,00

### COORDINACIÓN DE CIENCIAS AMBIENTALES

APELLIDOS NOMBRES	C.I	TIPO CONTR.	NIVEL	UNIDAD CURRICULAR	OTRAS ACTIVIDADES	HORAS OTRAS ACTIV.	MONTO MENSUAL
Hernández Carmen, Leonor	5,523,325	DE	III	Microbiología (MIA- y Laboratorio de Ingeniería Ambiental (LIA810)	Organización y logística de salidas de campo, actualización de los programas sinópticos y analíticos acordes con el perfil del egresado.	40	4.834
Rodríguez, Anton, Davna Beatriz	9,999,596	DE	I	Contaminación Atmosférica (COA-620) y Laboratorio de Ingeniería Ambiental II LIA-910	Coordinadora de la Carrera de Ingeniería Ambiental, proyectos ambientales de servicio comunitario (Planta de Harina de pescado y Visión ambientalista en los refugios de Catia La Mar), Estudios de Dooctorado (Desarrollo Sustentable USB)	40	3.335
Soler Guerra, Mauricio Alonso	5217863	DE	III	Biología(Bio-160), Contaminación Ambiental Acuática (CAA-602), Formulación y Evaluación de Proyectos (FEP-804), Gestión Ambiental (FC-244) Educación a Distancia	Organización y logística para la Semana del Ambiente, Proyectos de Servicio Comunitario (El Pez León )	40	4.834

#### 7. Modificación parcial de la Resolución N° CUO-005-064-III-2012:

El Consejo Universitario, mediante Resolución No. **CUO-008-166-V-2012** emitida en Sesión Ordinaria No. **CUO-008-2012**, de fecha 23 de mayo del presente año, resolvió con fundamento en los artículos 24 y 26, numerales 12 y 20 de la Ley de Universidades, aprobar la modificación parcial de la Resolución N° **CUO-005-064-III-2012**, de fecha 21 de marzo de 2012, ya que por



error material involuntario se colocó mal el mes en la contratación de dos instructores deportivos, a tiempo convencional, siendo el correcto marzo.

NOMBRE APELLIDO	C.I	CARGO	CATEGORÍA	HOR. SEM	Nº SEM	COSTO HOR.	TOTAL
ROBINSON URDANETA	14.158.578	VOLEIBOL	INSTRUCTOR	16	45	46	33.120
NELSON RODRÍGUEZ	3.752.154	ESGRIMA	AUX. DOC	16	45	34	24.480

#### 8. Contratación del profesor Iván José Ceballos Alcalá:

El Consejo Universitario, mediante Resolución No. **CUO-008-167-V-2012** emitida en Sesión Ordinaria No. **CUO-008-2012**, de fecha 23 de mayo del presente año, resolvió con fundamento en los artículos 24 y 26, numerales 12 y 20 de la Ley de Universidades, aprobar la contratación de un profesor a tiempo convencional, desde el 02 de mayo al 03 agosto y desde el 17 de septiembre al 31 de diciembre de 2012, adscrito a la Coordinación de Cultura. La mencionada contratación cuenta con disponibilidad presupuestaria, otorgada por la Coordinación General de Planificación Estratégica y Presupuesto bajo el N° **REC-CGPEP-CPE-0036/2012**, de fecha 05 de marzo de 2012.

NOMBRE APELLIDO	C.I	CARGO	CATEGORÍA	HOR. SEM	Nº SEM	COSTO HOR.	TOTAL MENSUAL	TOTAL ANUAL
Iván José Ceballos Alcalá	15.830.552	Cátedra de Tambor	Aux. Doc. II	4	45	36	576	6.480

#### 9. Listado de reingresos a la carrera de TSU:

El Consejo Universitario, mediante Resolución No. **CUO-008-168-V-2012** emitida en Sesión Ordinaria No. **CUO-008-2012**, de fecha 23 de mayo del presente año, resolvió con fundamento en los artículos 24 y 26, numerales 6 y 20 de la Ley de Universidades, aprobar el listado de reingresos a la carrera de TSU en Transporte Acuático para el período **2012-02T**.

Nº	APELLIDOS Y NOMBRES	C.I	MENCION	PERÍODO DE REINGRESO
1	Aranguren Benítez Jesús Ramón	15.069.566	Navegación	2012-02
2	Blanchard Melean Ronald Jacinto	15.603.873	Navegación	2012-02
3	Chirinos Cririnos Jelitza del Carmen	14.448.338	Navegación	2012-02
4	Espinoza Rodríguez Daini	12.714.476	Navegación	2012-02
5	García Rojas Willian Antonio	5.723.757	Navegación	2012-02
6	Gutiérrez Flores Yakelin	15.068.235	Navegación	2012-02
7	Moreno Mendoza Jhonny Guillermo	9.003.654	Navegación	2012-02
8	Paz Paz Wilfrido Segundo	16.121.030	Navegación	2012-02
9	Romero González Luis Gregorio	12.330.761	Navegación	2012-02
10	Romero Medina Yenny Rosa	16.847.830	Navegación	2012-02
11	Santander López José	16.380.012	Navegación	2012-02
12	Viloria Oberto Geraldine Del Valle	14.722.540	Navegación	2012-02

#### 10. Equivalencias Externas de Licenciatura en Administración de Yuly, Babilonia:

El Consejo Universitario, mediante Resolución No. **CUO-008-169-V-2012** emitida en Sesión Ordinaria No. **CUO-008-2012**, de fecha 23 de mayo del presente año, resolvió con fundamento en los artículos 24 y 26, numerales 6 y 20 de la Ley de Universidades, en concordancia con los artículos 7 y 16 del Reglamento de Traslado y Equivalencia, aprobar las Equivalencias Externas de Licenciatura en Administración de Yuly Paola, Babilonia Oviedo, titular de la cédula de



identidad N° 20.911.703, según consta en el Acta N° COME-012-01-12, de fecha 17 de febrero de 2012.

Nombre y Apellidos: Yuly Paola., Babilonia Oviedo.			C.I.: V.- 20.911.703		Carrera: Licenciatura en Administración.		
<b>Equivalencia:</b> Solicita el reconocimiento de equivalencia interna, de las siguientes unidades curriculares o bloques de unidades curriculares cursadas en la carrera de <b>TSU Administración de Aduana</b> – Colegio Universitario de Administración y Mercadeo - CUAM :				<b>Resultados:</b> Tomando en consideración los argumentos presentados por el estudiante y habiendo revisado su expediente se otorgan las siguientes equivalencias para la carrera Lic. Administración – Comercio Internacional:			
Código	Unidad Curricular Solicitada - Origen	UC	Unidad Curricular del plan de Estudio Carrera-Destino	Código	UC	% similitud de contenidos	Condición
ING-132	Inglés	2	Inglés I	ING-213	3	80% >	Aprobada en bloque
INI-233	Inglés Instrumental I	3					
FUD-122	Fundamentos del Derecho	2	Fundamentos del Derecho	FDD-202	2	80% >	Aprobada en bloque
DEA-222	Derecho Administrativo	2					
SIO-343	Sistemas Operativos	3	Aplicaciones Informáticas II	AIN-222	2	80% >	Aprobada
CON-364	Contabilidad II	4	Contabilidad II	CON-223	3	80% >	Aprobada
INI-321	Inglés Instrumental II	1	Inglés II	ING-323	3	80% >	Aprobada en bloque
INI-434	Inglés Instrumental III	2					
DET-422	Derecho Tributario	2	Legislación Fiscal	LFI-402	2	80% >	Aprobada
FUE-233	Fundamentos de Economía	3	Teoría Económica I	TEC-413	3	80% >	Aprobada
ECI-433	Economía Internacional	3	Comercio Internacional I	CIN413	3	80% >	Aprobada en bloque
INE-522	Integración Económica	3					
AEF-533	Análisis de Estados Financieros	3	Administración Financiera	AFI-503	3	80% >	Aprobada
DEA-322	Derecho Aduanero I	2	Procesos Aduanales	PAD-502	2	80% >	Aprobada en bloque
DEA-422	Derecho Aduanero II	2					
FEP-543	Formulación y Evaluación de Proyectos	3	Evaluación de Proyectos	EDP-503	3	80% >	Aprobada
TPI-433	Transporte Internacional	3	Modos de Transporte Internacional	MTI-603	3	80% >	Aprobada
ECI-433	Economía Internacional I	3	Economía Internacional	EIN-603	3	80% >	Aprobada en bloque
ECI-533	Economía Internacional II	3					
NOA-333	Nomenclatura Aduanera	3	Arancel de Aduanas	ADA-702	2	80% >	Aprobada en bloque
VAA-432	Valoración Aduanera I	2					
TCA-432	Técnica de Clasificación Arancelaria I	2					
TCA-533	Técnica de Clasificación II	3					
<b>Total Aprobado</b>		<b>Unidades Crédito</b> 37	<b>% de Carrera / 195 UC</b> 19%	<b>Art. 7 Reglamento Traslado y Equivalencias.</b> Conforme.			

### 11. Equivalencias Externas de Licenciatura en Administración de Angi Bolívar:

El Consejo Universitario, mediante Resolución No. **CUO-008-170-V-2012** emitida en Sesión Ordinaria No. **CUO-008-2012**, de fecha 23 de mayo del presente año, resolvió con fundamento en los artículos 24 y 26, numerales 6 y 20 de la Ley de Universidades, en concordancia con los artículos 7 y 16 del Reglamento de Traslado y Equivalencia, aprobar las Equivalencias Externas de Licenciatura en Administración de Angi Vickayris, Bolívar Echarry, titular de la cédula de



identidad N° 18.756.505, según consta en el Acta N° COME-014-01-12, de fecha 17 de febrero de 2012.

Nombre y Apellidos: Angi Vickayris., Bolívar Echarry			C.I.: V.- 18.756.505		Carrera: Licenciatura en Administración.		
<b>Equivalencia:</b> Solicita el reconocimiento de equivalencia interna, de las siguientes unidades curriculares o bloques de unidades curriculares cursadas en la carrera de <b>TSU Administración Tributaria</b> – Instituto Universitario de Administración y Tecnología Industrial - IUTA :				<b>Resultados:</b> Tomando en consideración los argumentos presentados por el estudiante y habiendo revisado su expediente se otorgan las siguientes equivalencias para la carrera Lic. Administración – Comercio Internacional:			
Código	Unidad Curricular Solicitada - Origen	UC	Unidad Curricular del plan de Estudio Carrera-Destino	Código	UC	% similitud de contenidos	Condición
FUD-133	Fundamentos del Derecho	3	Fundamentos del Derecho	FDD-202	2	80% >	Aprobada
CON-143	Contabilidad II	3	Contabilidad II	CON-223	3	80% >	Aprobada
MAT-143	Matemática Financiera	3	Matemática Financiera	MFI-303	3	80% >	Aprobada
EST-343	Estadística	3	Estadística I	EST-313	3	EST-343	Aprobada
INF-143	Derecho Tributario	3	Legislación Fiscal	LFI-402	2	80% >	Aprobada
TEE-133	Teoría Económica	3	Teoría Económica I	TEC-413	3	80% >	Aprobada
AEF-443	Análisis de Estados Financieros	3	Administración Financiera	AFI-503	3	80% >	Aprobada
PRE-253	Presupuesto	3	Presupuesto	PRE-603	3	80% >	Aprobada
ISR-343 IRS-443	Impuesto sobre la Renta I y II	6	Impuesto sobre la Renta	ISR-602	2	80% >	Aprobada
		Unidades Crédito	% de Carrera / 195 UC	Art. 7 Reglamento Traslado y Equivalencias.			
<b>Total Aprobado</b>		<b>24</b>	<b>12%</b>	<b>Conforme.</b>			

## 12. Equivalencias Externas de Licenciatura en Administración de Bravo, Jeannette:

El Consejo Universitario, mediante Resolución No. CUO-008-171-V-2012 emitida en Sesión Ordinaria No. CUO-008-2012, de fecha 23 de mayo del presente año, resolvió con fundamento en los artículos 24 y 26, numerales 6 y 20 de la Ley de Universidades, en concordancia con los artículos 7 y 16 del Reglamento de Traslado y Equivalencia, aprobar las Equivalencias Externas de Licenciatura en Administración de Bravo Layni, Jeannette Carolina, titular de la cédula de identidad N° 19.703.394, según consta en el Acta N° COME-016-01-12, de fecha 17 de febrero de 2012.

Nombre y Apellidos: Bravo Layni, Jeannette Carolina.			C.I.: V.- 19.703.394		Carrera: Licenciatura en Administración.		
<b>Equivalencia:</b> Solicita el reconocimiento de equivalencia interna, de las siguientes unidades curriculares o bloques de unidades curriculares cursadas en la carrera de <b>TSU Administración Tributaria</b> del Instituto Universitario de Tecnología "Jacinto Navarro Vallenilla" – I.U.T.J.N.V.:				<b>Resultados:</b> Tomando en consideración los argumentos presentados por el estudiante y habiendo revisado su expediente se otorgan las siguientes equivalencias para la carrera Lic. Administración – Comercio Internacional:			
Código	Unidad Curricular Solicitada - Origen	UC	Unidad Curricular del plan de Estudio Carrera-Destino	Código	UC	% similitud de contenidos	Condición
CONT-2413	Contabilidad II	3	Contabilidad II	CON-223	3	80% >	Aprobada



INGE-0012	Inglés General	2	Inglés I	ING-213	3	80% >	Aprobada
INTE-2422	Inglés Técnico	3					
FUDE-2422	Fundamento de Derecho	2	Fundamentos del Derecho	FDD-202	2	80% >	Aprobada
ININ-2432	Introducción a la Informática	3	Aplicación Informática II	AIN-222	2	80% >	Aprobada
INAP-2443	Informática Aplicada	3					
ESTA-2423	Estadística	3	Estadística I	EST-313	3	80% >	Aprobada
MAFI-2433	Matemática Financiera	3	Matemática Financiera	MFI-303	3	80% >	Aprobada
CONC-2433	Contabilidad de Costo	3	Contabilidad de Costo	CDC-333	3	80% >	Aprobada
LEME-2433	Legislación Mercantil	3	Legislación Mercantil	LME-302	2	80% >	Aprobada
FUEC-2423	Fundamento de Economía	3	Teoría Económica I	TEC-413	3	80% >	Aprobada
ISLR-2453	Impuesto sobre la Renta	3	Legislación Fiscal	LFI-402	2	80% >	Aprobada en bloque
TRIB-2443	Tributos I	3					
TRIB-2453	Tributos II	3					
MERC-2433	Mercadotecnia	3	Fundamentos de Mercadotecnia	FDM-402	2	80% >	Aprobada
ANEF-2443	Análisis de Estados Financieros	3	Administración Financiera	AFI503	3	80% >	Aprobada
PRES-2443	Presupuesto	3	Presupuesto	PRE603	3	80% >	Aprobada
		<b>Unidades Crédito</b>	<b>% de Carrera / 195 UC</b>	<b>Art. 7 Reglamento Traslado y Equivalencias.</b>			
<b>Total Aprobado</b>		<b>35</b>	<b>17%</b>	<b>Conforme.</b>			

### 13. Equivalencias Externas de Licenciatura en Administración de Celia Andreina., Oleaga Flores:

El Consejo Universitario, mediante Resolución No. **CUO-008-172-V-2012** emitida en Sesión Ordinaria No. **CUO-008-2012**, de fecha 23 de mayo del presente año, resolvió con fundamento en los artículos 24 y 26, numerales 6 y 20 de la Ley de Universidades, en concordancia con los artículos 7 y 16 del Reglamento de Traslado y Equivalencia, aprobar las Equivalencias Externas de Licenciatura en Administración de Celia Andreina., Oleaga Flores, titular de la cédula de identidad N° 19.227.615, según consta en el Acta N° **COME-025-01-12**, de fecha 17 de febrero de 2012.

<b>Nombre y Apellidos:</b> Celia Andreina., Oleaga Flores		<b>C.I.:</b> V.- 19.227.615		<b>Carrera:</b> Licenciatura en Administración.			
<b>Equivalencia:</b> Solicita el reconocimiento de equivalencia interna, de las siguientes unidades curriculares o bloques de unidades curriculares cursadas en la carrera de <b>TSU Administración de Aduana</b> – Colegio Universitario de Administración y Mercadeo - CUAM :				<b>Resultados:</b> Tomando en consideración los argumentos presentados por el estudiante y habiendo revisado su expediente se otorgan las siguientes equivalencias para la carrera Lic. Administración – Comercio Internacional:			
<b>Código</b>	<b>Unidad Curricular Solicitada - Origen</b>	<b>UC</b>	<b>Unidad Curricular del plan de Estudio Carrera-Destino</b>	<b>Código</b>	<b>UC</b>	<b>% similitud de contenidos</b>	<b>Condición</b>



ING-132	Inglés	2	Inglés I	ING-213	3	80% >	Aprobada en bloque
INI-233	Inglés Instrumental I	3					
FUD-122	Fundamentos del Derecho	2	Fundamentos del Derecho	FDD-202	2	80% >	Aprobada en bloque
DEA-222	Derecho Administrativo	2					
SIO-343	Sistemas Operativos	3	Aplicaciones Informáticas II	AIN-222	2	80% >	Aprobada
CON-364	Contabilidad II	4	Contabilidad II	CON-223	3	80% >	Aprobada
INI-321	Inglés Instrumental II	1	Inglés II	ING-323	3	80% >	Aprobada en bloque
INI-434	Inglés Instrumental III	2					
DET-422	Derecho Tributario	2	Legislación Fiscal	LFI-402	2	80% >	Aprobada
FUE-233	Fundamentos de Economía	3	Teoría Económica I	TEC-413	3	80% >	Aprobada
ECI-433	Economía Internacional	3	Comercio Internacional I	CIN413	3	80% >	Aprobada en bloque
INE-522	Integración Económica	3					
AEF-533	Análisis de Estados Financieros	3	Administración Financiera	AFI-503	3	80% >	Aprobada
DEA-322	Derecho Aduanero I	2	Procesos Aduanales	PAD-502	2	80% >	Aprobada en bloque
DEA-422	Derecho Aduanero II	2					
FEP-543	Formulación y Evaluación de Proyectos	3	Evaluación de Proyectos	EDP-503	3	80% >	Aprobada
TPI-433	Transporte Internacional	3	Modos de Transporte Internacional	MTI-603	3	80% >	Aprobada
ECI-433	Economía Internacional I	3	Economía Internacional	EIN-603	3	80% >	Aprobada en bloque
ECI-533	Economía Internacional II	3					
NOA-333	Nomenclatura Aduanera	3	Arancel de Aduanas	ADA-702	2	80% >	Aprobada en bloque
VAA-432	Valoración Aduanera I	2					
TCA-432	Técnica de Clasificación Arancelaria I	2					
TCA-533	Técnica de Clasificación II	3					
		<b>Unidades Crédito</b>	<b>% de Carrera / 195 UC</b>	<b>Art. 7 Reglamento Traslado y Equivalencias.</b>			
<b>Total Aprobado</b>		<b>37</b>	<b>19%</b>	<b>Conforme.</b>			

## CONSEJO UNIVERSITARIO ORDINARIO CUO-009-2012

06 DE JUNIO DE 2012

### 1. Miembros de la Comisión de Contrataciones:

El Consejo Universitario, mediante Resolución No. **CUO-009-173-VI-2012** emitida en Sesión Ordinaria No. **CUO-009-2012**, de fecha 06 de junio del presente año, resolvió con fundamento en los artículos 24 y 26, numeral 20 de la Ley de Universidades, en concordancia con el artículo 82 de la Ley Orgánica de Procedimientos Administrativos, así como el artículo 10 de la Ley de Contrataciones y los artículos 15 y 29 de su Reglamento, aprobar la modificación parcial de la Resolución N° **CUO-015-335-X-2011**, de fecha 19 de octubre de 2011, en cuanto a los miembros que la integran, quedando la misma conformada de la siguiente manera:

NOMBRE Y APELLIDO	C.I	TITULAR	NOMBRE Y APELLIDO DE LOS SUPLENTE	C.I
Alfredo Viso	5.535.555	Presidente	Roberto González	5.514.656
Gladys Torrealba	6.180.725	En el Área Económica Financiera	Víctor Gómez	2.633.599
Ana Martínez	9.814.588	En el Área Económica Financiera	Soraya Mendoza	10.632.840



José O. Hecht	6.563.302	En el Área Técnica Legal	Gerardo Ponce	12.625.522
Wilmer López	12.164.961	En el Área Técnica	Yutzury Crespo	12.122.417
Héctor Toro	16.007.164	En el Área Técnica	Iván Olimpo Lucena	6.481.981
Franklin Velásquez	5.577.262	Contraloría Social	Mirbelis Liendo	12.163.310
<b>SECRETARIA</b>		Yanira Núñez		7.738.331

Los citados funcionarios, realizarán sus funciones en la Comisión a tiempo parcial.

## 2. Ascenso en el Escalafón de los profesores Milagros Jaramillo e Iván Cedeño:

El Consejo Universitario, mediante Resolución No. **CUO-009-174-VI-2012** emitida en Sesión Ordinaria No. **CUO-009-2012**, de fecha 06 de junio del presente año, resolvió con fundamento en los numerales 18 y 20 del artículo 26, 90, 91, 95 y 96 de la Ley de Universidades, en concordancia con el Reglamento para el Ingreso del Personal Docente y de Investigación Ordinario de la Universidad Nacional Experimental Marítima del Caribe y en atención al informe N° **CCPDI-003-2012** de la Comisión Clasificadora, aprobar el Ascenso en el Escalafón Universitario a la Categoría de Asociado de la Profesora Milagros Jaramillo, titular de la cédula de identidad N° 8.178.187, y a la Categoría de Agregado al profesor Iván Cedeño, titular de la cédula de identidad N° 6.172.178, a partir de la presente fecha.

## 3. Contratación a medio tiempo del profesor Juan Alejandro Piñango Carmona:

El Consejo Universitario, mediante Resolución No. **CUO-009-175-VI-2012** emitida en Sesión Ordinaria No. **CUO-009-2012**, de fecha 06 de junio del presente año, resolvió con fundamento en los artículo 24 y 26, numerales 12 y 20 del de la Ley de Universidades, aprobar la contratación a medio tiempo del profesor Juan Alejandro Piñango Carmona, titular de la cédula de identidad N° 15.313.570, el cual estará adscrito a la Coordinación de Idiomas, de la Dirección de Gestión de Docentes, a partir del 17 de mayo al 31 de diciembre de 2012. La mencionada contratación cuenta con disponibilidad presupuestaria, otorgada por la Coordinación General de Planificación Estratégica y Presupuesto bajo el N° **REC-CGPEP-CPE-036/2012**, de fecha 05 de marzo de 2012.

APPELLIDO NOMBRE	C.I	CATEGORÍA	MONTO
Juan A. Piñango C.	15.313.570	I	1.340
DESEMPEÑO	HORAS	ACTIVIDADES	
Académico	18	Clases / Inglés II Secc. F Ing. Mar, Inglés III, Secc. D Adm., Inglés III Secc. C Adm.	

## 4. Contratación a medio tiempo del profesor José Félix Lugo Enez:

El Consejo Universitario, mediante Resolución No. **CUO-009-176-VI-2012** emitida en Sesión Ordinaria No. **CUO-009-2012**, de fecha 06 de junio del presente año, resolvió con fundamento en los artículo 24 y 26, numerales 12 y 20 del de la Ley de Universidades, aprobar la contratación a medio tiempo del profesor José Félix Lugo Enez, titular de la cédula de identidad N° 12.865.139, el cual estará adscrito a la Coordinación de Idiomas, de la Dirección de Gestión de Docentes, a partir del 17 de mayo al 31 de diciembre de 2012. La mencionada contratación cuenta con disponibilidad presupuestaria, otorgada por la Coordinación General de Planificación Estratégica y



Presupuesto bajo el N° REC-CGPEP-CPE-036/2012, de fecha 05 de marzo de 2012.

APELLIDO NOMBRE	C.I	CATEGORÍA	MONTO
José Félix Lugo Enez	12.865.139	I	1.340
DESEMPEÑO	HORAS	ACTIVIDADES	
Académico	18	Clases / Inglés II Secc. A Inf, Inglés II, Secc. B Inf., Inglés II Secc. K Ing Mar.	

#### 5. Contratación a medio tiempo del profesor Lervin Arcides Escalante Meléndez:

El Consejo Universitario, mediante Resolución No. CUO-009-177-VI-2012 emitida en Sesión Ordinaria No. CUO-009-2012, de fecha 06 de junio del presente año, resolvió con fundamento en los artículo 24 y 26, numerales 12 y 20 del de la Ley de Universidades, aprobar la contratación a medio tiempo del profesor Lervin Arcides Escalante Meléndez, titular de la cédula de identidad N° 11.935.984, el cual estará adscrito a la Coordinación de Idiomas, de la Dirección de Gestión de Docentes, a partir del 17 de mayo al 31 de diciembre de 2012. La mencionada contratación cuenta con disponibilidad presupuestaria, otorgada por la Coordinación General de Planificación Estratégica y Presupuesto bajo el N° REC-CGPEP-CPE-036/2012, de fecha 05 de marzo de 2012.

APELLIDO NOMBRE	C.I	CATEGORÍA	MONTO
Lervin Arcides Escalante Meléndez	11.935.984	I	1.340
DESEMPEÑO	HORAS	ACTIVIDADES	
Académico	18	Clases / Inglés IV Secc. A, Inglés IV, Secc. D, Inglés V Secc. D.	

#### 6. Contratación a tiempo completo del profesor Pedro Isaac, Grillet Basanta:

El Consejo Universitario, mediante Resolución No. CUO-009-178-VI-2012 emitida en Sesión Ordinaria No. CUO-009-2012, de fecha 06 de junio del presente año, resolvió con fundamento en los artículo 24 y 26, numerales 12 y 20 del de la Ley de Universidades, aprobar la contratación a tiempo completo del profesor Pedro Isaac, Grillet Basanta, titular de la cédula de identidad N° 8.543.749, el cual estará adscrito a la Coordinación de Ciencias Aplicadas, de la Dirección de Gestión de Docentes, a partir del 30 de abril al 31 de diciembre de 2012. La mencionada contratación cuenta con disponibilidad presupuestaria, otorgada por la Coordinación General de Planificación Estratégica y Presupuesto bajo el N° REC-CGPEP-CPE-036/2012, de fecha 05 de marzo de 2012.

APELLIDO NOMBRE	C.I	CATEGORÍA	MONTO
Pedro Isaac, Grillet Basanta	8.543.749	I	2677,00
DESEMPEÑO	HORAS	ACTIVIDADES	
Académico	25	a- Unidades curriculares: <b>Carrera Ingeniería Marítima</b> Informática I, II, III, IV Investigación de Operaciones (Mención Operaciones) <b>Carrera Ingeniería en Informática:</b> Fundamentos de Redes Redes Inalámbricas Base de Datos Tecnología Digital I, II Programación b-Guía general de Prácticas de laboratorio de Tecnología Digital I,II	
Administrativo	6	Apoyo en lo que amerite la Coordinación	



Extensión	5	Proyectos Especiales, Servicio Social Comunitario y proyectos de Investigación inmersos en las líneas de Investigación y Postgrado. Asimismo adecuación de la carrera de Ingeniería Marítima y la creación de la mención Electrotécnica de acuerdo al Convenio Manila 2010.
<b>Total</b>		<b>36</b>

### 7. Contratación a medio tiempo del profesor Leyver Díaz Dávila:

El Consejo Universitario, mediante Resolución No. **CUO-009-179-VI-2012** emitida en Sesión Ordinaria No. **CUO-009-2012**, de fecha 06 de junio del presente año, resolvió con fundamento en los artículo 24 y 26, numerales 12 y 20 del de la Ley de Universidades, aprobar la contratación a medio tiempo del profesor Leyver Díaz Dávila, titular de la cédula de identidad N° 10.540.373, el cual estará adscrito a la Coordinación de Idiomas, de la Dirección de Gestión de Docentes, a partir del 17 de mayo al 31 de diciembre de 2012. La mencionada contratación cuenta con disponibilidad presupuestaria, otorgada por la Coordinación General de Planificación Estratégica y Presupuesto bajo el N° **REC-CGPEP-CPE-036/2012**, de fecha 05 de marzo de 2012.

APELLIDO NOMBRE	C.I	CATEGORÍA	MONTO
Leyver Díaz Dávila	10.540.373	I	1.340
DESEMPEÑO	HORAS	ACTIVIDADES	
Académico	18	Clases / Inglés II Secc. G Ing. Mar, Inglés I Secc. H Ing Mar, Inglés I Secc. J Ing Mar.	

### 8. Contratación a medio tiempo del profesor Adenis Antonio Raga Rojas:

El Consejo Universitario, mediante Resolución No. **CUO-009-180-VI-2012** emitida en Sesión Ordinaria No. **CUO-009-2012**, de fecha 06 de junio del presente año, resolvió con fundamento en los artículo 24 y 26, numerales 12 y 20 del de la Ley de Universidades, aprobar la contratación a medio tiempo del profesor Adenis Antonio Raga Rojas, titular de la cédula de identidad N° 16.556.344, el cual estará adscrito a la Coordinación de Idiomas, de la Dirección de Gestión de Docentes, a partir del 17 de mayo al 31 de diciembre de 2012. La mencionada contratación cuenta con disponibilidad presupuestaria, otorgada por la Coordinación General de Planificación Estratégica y Presupuesto bajo el N° **REC-CGPEP-CPE-036/2012**, de fecha 05 de marzo de 2012.

APELLIDO NOMBRE	C.I	CATEGORÍA	MONTO
Adenis Antonio Raga Rojas	16.556.344	I	1.340
DESEMPEÑO	HORAS	ACTIVIDADES	
Académico	18	Clases / Inglés I Secc. G Ing Mar, Inglés I Secc. B Ing Mar, Inglés VI Secc. C Adm.	

### 9. Un semestre adicional al bachiller Heiward Fernando Carico Guaina:

El Consejo Universitario, mediante Resolución No. **CUO-009-181-VI-2012** emitida en Sesión Ordinaria No. **CUO-009-2012**, de fecha 06 de junio del presente año, resolvió con fundamento en los artículo 24 y 26, numeral 20 del de la Ley de Universidades, aprobar un (01) semestre adicional al bachiller Heiward Fernando Carico Guaina, titular de la cédula de identidad No. 16.797.613, por haber agotado el tiempo máximo establecido en el Artículo 90 del Reglamento Estudiantil, donde se indica que: "los estudiantes de pregrado tienen un máximo de 15 semestres



regulares para graduarse”. Cabe destacar, que el bachiller en referencia en el semestre 2011-II cumplió 14 semestres en este Programa de Formación Académico, motivo por el cual, se le aprueba un (01) semestre adicional para que curse la carga académica pendiente.

PERÍODO ACADÉMICO	SEMESTRE	UNIDAD CURRICULAR
2012-II	16	Pasantías Profesionales a Bordo

**10. Tres semestres adicionales al bachiller González Espinoza Libia Marcolina:**

El Consejo Universitario, mediante Resolución No. **CUO-009-182-VI-2012** emitida en Sesión Ordinaria No. **CUO-009-2012**, de fecha 06 de junio del presente año, resolvió con fundamento en los artículos 24 y 26, numeral 20 del de la Ley de Universidades, aprobar tres (03) semestres adicionales a la bachiller González Espinoza Libia Marcolina, titular de la cédula de identidad N° 14.851.556. Por haber agotado el tiempo máximo establecido en el artículo 90 del Reglamento Estudiantil, donde se indica que: “los estudiantes de pregrado tienen un máximo de 15 semestres regulares para graduarse”.

**11. Acta de Reconocimiento de Créditos de la DIP de la estudiante Briceño Romero, Arelys:**

El Consejo Universitario, mediante Resolución No. **CUO-009-183-VI-2012** emitida en Sesión Ordinaria No. **CUO-009-2012**, de fecha 06 de junio del presente año, resolvió con fundamento en los artículos 24 y 26, numerales 6 y 20 de la Ley de Universidades, en concordancia con el artículo 22 de la Normativa General de los Estudios de Postgrado para las Universidades e Institutos, debidamente autorizados por el Consejo Nacional de Universidades, aprobar el Acta de Reconocimiento de Créditos de la Dirección de Investigación y Postgrado, de la estudiante Briceño Romero, Arelys, titular de la cédula de identidad No. 11.199.164, cursante de la Especialización en Comercio Marítimo Internacional, mención Derecho Marítimo, la mencionada acta fue previamente aprobado en Comité Académico N° **CA-001-2012**, de fecha 16 de enero de 2012, según Acta de Reconocimiento de Crédito N° **003/12**, de fecha 22 de marzo de 2012.

**12. Acta de Reconocimiento de Créditos de la DIP de la estudiante García Ruiz, Magaly:**

El Consejo Universitario, mediante Resolución No. **CUO-009-184-VI-2012** emitida en Sesión Ordinaria No. **CUO-009-2012**, de fecha 06 de junio del presente año, resolvió con fundamento en los artículos 24 y 26, numerales 6 y 20 de la Ley de Universidades, en concordancia con el artículo 22 de la Normativa General de los Estudios de Postgrado para las Universidades e Institutos, debidamente autorizados por el Consejo Nacional de Universidades, aprobar el Acta de Reconocimiento de Créditos de la Dirección de Investigación y Postgrado, de la estudiante García Ruiz, Magaly, titular de la cédula de identidad No. 8.491.283, cursante de la Especialización en Comercio Marítimo Internacional, mención Negocio Marítimo, la mencionada acta fue previamente aprobado en Comité Académico N° **CA-001-2012**, de fecha 16 de enero de 2012, según Acta de Reconocimiento de Crédito N° **002/12**, de fecha 27 de febrero de 2012.



**13. Acta de Reconocimiento de Créditos de la DIP de la estudiante González Sánchez, Edred Martín:**

El Consejo Universitario, mediante Resolución No. **CUO-009-185-VI-2012** emitida en Sesión Ordinaria No. **CUO-009-2012**, de fecha 06 de junio del presente año, resolvió con fundamento en los artículos 24 y 26, numerales 6 y 20 de la Ley de Universidades, en concordancia con el artículo 22 de la Normativa General de los Estudios de Postgrado para las Universidades e Institutos, debidamente autorizados por el Consejo Nacional de Universidades, aprobar el Acta de Reconocimiento de Créditos de la Dirección de Investigación y Postgrado, del estudiante González Sánchez, Edred Martín, titular de la cédula de identidad No. 10.424.309, cursante de la Maestría en Transporte Marítimo, la mencionada acta fue previamente aprobado en Comité Académico N° **CA-001-2012**, de fecha 16 de enero de 2012, según Acta de Reconocimiento de Crédito N° **MSC-001/2012**, de fecha 27 de febrero de 2012.

**14. Acta de Reconocimiento de Créditos de la DIP de la estudiante Vera T., Lisaura J. como Addendum de la Resolución N° CUO-001-016-I-2009:**

El Consejo Universitario, mediante Resolución No. **CUO-009-186-VI-2012** emitida en Sesión Ordinaria No. **CUO-009-2012**, de fecha 06 de junio del presente año, resolvió con fundamento en los artículos 24 y 26, numerales 6 y 20 de la Ley de Universidades, en concordancia con el artículo 22 de la Normativa General de los Estudios de Postgrado para las Universidades e Institutos, debidamente autorizados por el Consejo Nacional de Universidades, según el artículo 84 de la Ley Orgánica de Procedimientos Administrativos, aprobar el Acta de Reconocimiento de Créditos de la Dirección de Investigación y Postgrado, como Addendum de la Resolución del Consejo Universitario N° **CUO-001-016-I-2009**, de fecha 21 de enero de 2009, de la estudiante Vera Tarazona, Lisaura Josefina, titular de la cédula de identidad No. 16.563.332, cursante de la Especialización en Comercio Marítimo Internacional, mención Negocio Marítimo, la mencionada acta fue previamente aprobado en Comité Académico N° **CA-008-2012**, de fecha 12 de marzo de 2012, según Acta de Reconocimiento de Crédito N° **004/12**, de fecha 13 de abril de 2012. Ya que por error material involuntario, no se le reconoció la Unidad Curricular Tecnología Marítima Portuaria, la cual tenía aprobada con diecisiete puntos.

**15. Primera discusión el Reglamento de la Comisión Central de Currículo de la UMC:**

El Consejo Universitario, mediante Resolución No. **CUO-009-187-VI-2012** emitida en Sesión Ordinaria No. **CUO-009-2012**, de fecha 06 de junio del presente año, resolvió con fundamento en los artículos 24 y 26, numerales 20 y 21 de la Ley de Universidades, aprobar en primera discusión el Reglamento de la Comisión Central de Currículo de la Universidad Nacional Experimental Marítima del Caribe.



**16. Cambio del nombre de la Coordinación de Diseño Curricular a Coordinación de Currículo:**

El Consejo Universitario, mediante Resolución No. **CUO-009-188-VI-2012** emitida en Sesión Ordinaria No. **CUO-009-2012**, de fecha 06 de junio del presente año, resolvió con fundamento en los artículos 24 y 26, numeral 20 de la Ley de Universidades, aprobar el cambio del nombre de la Coordinación de Diseño Curricular a Coordinación de Currículo.

**17. Modificación parcial de la Resolución N° CUO-018-415-XI-2011:**

El Consejo Universitario, mediante Resolución No. **CUO-009-189-VI-2012** emitida en Sesión Ordinaria No. **CUO-009-2012**, de fecha 06 de junio del presente año, resolvió con fundamento en los artículos 24 y 26, numeral 20 de la Ley de Universidades, aprobar la modificación parcial de la Resolución N° **CUO-018-415-XI-2011**, de fecha 30 de noviembre de 2011, correspondiente a la impermeabilización de techos de la Universidad Nacional Experimental Marítima del Caribe, incluyendo la cantidad de 22 metros cuadrados en el área de los techos de la Dirección de Investigación y Postgrado y así mismo, modificar el metraje del punto 3, correspondiente al “Pasillo adyacente al Laboratorio de Física”, en el cual se disminuye su medida de 700 a 678 mts<sup>2</sup>, quedando las áreas a impermeabilizar de la siguiente manera:

1. Laboratorio de Química – Medidas: 371,00 mts<sup>2</sup>.
2. Laboratorio de Física – Medidas: 388,18 mts<sup>2</sup>.
3. Pasillo adyacente al Laboratorio de Física – Medidas: 678 mts<sup>2</sup>.
4. Aulas Multimedia – Medidas: 279,00 mts<sup>2</sup>.
5. Pasillos de aulas desde la 56 a la 60 (incluyendo representación estudiantil y sala PREDERES) – Medidas: 855,00 mts<sup>2</sup>.
6. Módulos A y B – Medidas: 870,00 mts<sup>2</sup>.
7. Restaurante Escuela Nuestro Pan de Cada Día (antigua Gruta) – Medidas: 322,00 mts<sup>2</sup>.
8. Aula 16 – Medidas: 93,00 mts<sup>2</sup>.
9. Salón de Usos Múltiples – Medidas: 225,00 mts<sup>2</sup>.
10. Pasillo desde Seguridad hasta Sala de Profesores – Medidas: 655 mts<sup>2</sup>.
11. Dirección de Investigación y Postgrado-Medidas 22 mts<sup>2</sup>

**18. Instar a la Comisión de Contrataciones:**

El Consejo Universitario, mediante Resolución No. **CUO-009-190-VI-2012** emitida en Sesión Ordinaria No. **CUO-009-2012**, de fecha 06 de junio del presente año, resolvió con fundamento en los artículos 24 y 26, numeral 20 de la Ley de Universidades, en concordancia con el artículo 61 de la Ley de Contrataciones Públicas, instar a la Comisión de Contrataciones, a los fines de que inicie el proceso de adquisición correspondiente a los equipos, utensilios y mobiliarios de cocina para la dotación y modernización del Comedor de la sede principal de la Universidad Nacional



Experimental Marítima del Caribe, por la cantidad de Quinientos Cincuenta Mil Bolívares con Cero Céntimos (Bs. 550.000,00), toda vez que el referido proceso sobrepasa la 5.00 U.T.

**19. Cambio de carrera de Bello García, Anthony José:**

El Consejo Universitario, mediante Resolución No. **CUO-009-191-VI-2012** emitida en Sesión Ordinaria No. **CUO-009-2012**, de fecha 06 de junio del presente año, resolvió con fundamento en los artículos 24 y 26, numeral 20 de la Ley de Universidades, aprobar el cambio de carrera de Ingeniería Ambiental a Ingeniería Marítima de Bello García, Anthony José, titular de la cédula de identidad N° 20.191.936.

**CONSEJO UNIVERSITARIO ORDINARIO CUO-010-2012.**

**20 DE JUNIO DE 2012.**

**01. Balance General y el informe sobre los Estados Financieros de FUNDAUMC correspondiente al Ejercicio Fiscal 2011:**

El Consejo Universitario, mediante Resolución No. **CUO-010-192-VI-2012** emitida en Sesión Ordinaria No. **CUO-010-2012**, de fecha 20 de junio del presente año, resolvió con fundamento en los artículos 24 y 26, numeral 20 de la Ley de Universidades, aprobar el Balance General y el informe sobre los Estados Financieros de la Fundación Universidad Marítima del Caribe (FUNDAUMC), correspondiente al Ejercicio Fiscal 2011.

**02. Incorporación al Presupuesto de Ingresos y Gastos de la UMC del año 2012 para cubrir Incremento Salarial del 40% del personal Docente, Administrativo y Obrero, así como la diferencia generada por el referido incremento en la Prima por Hogar para el personal Administrativo y obrero, del mes de junio 2012:**

El Consejo Universitario, mediante Resolución No. **CUO-010-193-VI-2012** emitida en Sesión Ordinaria No. **CUO-010-2012**, de fecha 20 de junio del presente año, resolvió con fundamento en los artículos 24 y 26, numerales 4, 5 y 20 de la Ley de Universidades, aprobar la incorporación al Presupuesto de Ingresos y Gastos de la Universidad Nacional Experimental Marítima del Caribe del año 2012, la suma de Bolívares Un Millón Ciento Noventa y Cinco Mil Doscientos Treinta y Nueve con 00/100 Céntimos (Bs. 1.195.239,00), por una cantidad de Bolívares Un Millón Ciento Cincuenta y Seis Mil Seiscientos Noventa y Cinco sin Céntimos (Bs.1.156.695,00), para cubrir Incremento Salarial del 40% al personal Docente, Administrativo, y obrero; así como la diferencia generada por el referido Incremento en la Prima por Hogar de personal Administrativo y Obrero por Bolívares Treinta y Ocho Mil Quinientos Cuarenta y Cuatro con 00/100 Céntimos (Bs. 38.544,00) correspondiente al mes de junio 2012, certificación Financiera No. **VAD-FIN-239/2012**, de fecha 12/06/2012 y según oficio N° **PAF-0501/2012**, de fecha 05/06/12 del



Despacho de la Oficina de Planificación del Sector Universitario (OPSU) - Ministerio del Poder Popular para la Educación Universitaria y distribuido según se expresa a continuación:

DISTRIBUCION GASTOS DE PERSONAL - FINANCIAMIENTO CRÉDITO ADICIONAL MES DE JUNIO 2012 UMC										
DENOMINACIÓN	PROY 1	PROY 2	PROY 3	PROY 4	PROY 5	PROY 6	PROY 7	PROY 8	ACC. 1	TOTAL
INCREMENTO 40%	26.884,76	470.039,60	22.099,52	16.354,00	117.020,00	28.786,76	26.618,92	55.071,09	393.820,35	1.156.695,00
PRIMA HOGAR	141,00	9.259,00	2.444,00	2.180,00	6.458,00	533,00	1.737,00	470,00	15.322,00	38.544,00
<b>TOTAL MODIFICACIÓN:</b>	<b>27.025,76</b>	<b>479.298,60</b>	<b>24.543,52</b>	<b>18.534,00</b>	<b>123.478,00</b>	<b>29.319,76</b>	<b>28.355,92</b>	<b>55.541,09</b>	<b>409.142,35</b>	<b>1.195.239,00</b>

Fuente: Coord. Gral. de Recursos Humanos de UMC

### 03. Incorporación al Presupuesto de Ingresos y Gastos de la UMC del año 2012 correspondiente a recursos destinados a cubrir compromisos por conceptos de Insuficiencias Presupuestarias por Gastos de Funcionamiento y Providencias Estudiantiles para el año 2012:

El Consejo Universitario, mediante Resolución No. **CUO-010-194-VI-2012** emitida en Sesión Ordinaria No. **CUO-010-2012**, de fecha 20 de junio del presente año, resolvió con fundamento en los artículos 24 y 26, numerales 4, 5 y 20 de la Ley de Universidades, aprobar la incorporación al Presupuesto de Ingresos y Gastos de la Universidad Nacional Experimental Marítima del Caribe del año 2012, la suma de Bolívares Dos Millones Ochocientos Cuarenta y Cinco Mil Ciento Tres Con 40/100 Céntimos (Bs. 2.845.103,40), de los cuales Bolívares Un Millón Cuatrocientos Veinte y Ocho Mil Ochocientos Treinta y Dos Con 00/100 Céntimos (Bs. 1.428.832,00), corresponden a Providencias Estudiantiles (Comedor y Transporte Estudiantil) y la diferencia por un total de Bolívares Un Millón Cuatrocientos Diez y Seis Mil Doscientos Setenta y Uno Con 40/100 Céntimos (Bs. 1.416.271,40) para Gastos de Funcionamiento de la UMC, Certificación Financiera No. **VAD-FIN-240/2012** del 08 de Junio de 2012 y según oficio N° **PAF-0524/2012** del 06/06/12 del Despacho de la Oficina de Planificación del Sector Universitario (OPSU) - Ministerio del Poder Popular para la Educación Universitaria y distribuido según se expresa a continuación:

#### DISTRIBUCION DE INSUFICIENCIAS EJERCICIO 2012 Gastos de Funcionamiento y Providencias Estudiantiles RECURSOS APROBADOS SEGÚN OFICIO No. PAF-0524/2012 DE FECHA 06/06/2012

	TOTAL	PY 1	PY 2	PY 3	PY 4	PY 5	PY 6	PY 7	PY 8	AC2			
										TOTAL ACCION CENTRALIZADA	TOTAL ACC 2	SERVICIOS GENERALES	VICE RECTORADO ADMINISTRATIVO
401 00 00 Gastos de Personal	0	0	0	0	0	0	0	0	0	0	0	0	0
402 00 00 Materiales y Suministros	265.000	10.000	0	30.000	0	10.000	0	60.000	155.000	155.000	105.000	50.000	
403 00 00 Servicios No Personales	2.188.832	50.000	65.000	65.000	100.000	15.000	1.428.832	100.000	0	365.000	365.000	140.000	225.000
404 00 00 Activos Reales	391.271	20.000	100.000	100.000	0	150.000	0	0	0	21.271	21.271	0	21.271
407 00 00 Transferencias y Donaciones	0	0	0	0	0	0	0	0	0	0	0	0	0
411 00 00 Disminución de Pasivos	0	0	0	0	0	0	0	0	0	0	0	0	0
<b>TOTAL GENERAL</b>	<b>2.845.103</b>	<b>80.000</b>	<b>165.000</b>	<b>195.000</b>	<b>100.000</b>	<b>175.000</b>	<b>1.428.832</b>	<b>100.000</b>	<b>60.000</b>	<b>541.271</b>	<b>541.271</b>	<b>245.000</b>	<b>296.271</b>
<b>% TOTAL RECIBIDO</b>	<b>100%</b>	<b>2,81%</b>	<b>5,80%</b>	<b>6,85%</b>	<b>3,51%</b>	<b>6,15%</b>	<b>50,22%</b>	<b>3,51%</b>	<b>2,11%</b>	<b>19,02%</b>			
										<b>ACCION CENTRALIZADA</b>	<b>100,00%</b>	<b>45,26%</b>	<b>54,74%</b>

### 04. Cambio de carrera de Freitas Ruíz, Luis Guillermo:

El Consejo Universitario, mediante Resolución No. **CUO-010-195-VI-2012** emitida en Sesión Ordinaria No. **CUO-010-2012**, de fecha 20 de junio del presente año, resolvió con fundamento en los artículos 24 y 26, numerales 4, 5 y 20 de la Ley de Universidades, aprobar el cambio de



carrera de Ingeniería Ambiental a Ingeniería Marítima de Freites Ruíz, Luis Guillermo, titular de la cédula de identidad N° 16.484.449.

#### 05. Acta de la Reunión N° CCPDI-001-2012:

El Consejo Universitario, mediante Resolución No. **CUO-010-196-VI-2012** emitida en Sesión Ordinaria No. **CUO-010-2012**, de fecha 20 de junio del presente año, resolvió con fundamento en los artículos 24 y 26, numeral 20 de la Ley de Universidades, aprobar el Acta de la Reunión N° **CCPDI-001-2012**, de fecha 13 de junio de 2012 de la Comisión de Clasificación del Personal Docente y de Investigación y documentos para que se realicen los trámites necesarios para el Ascenso del profesor Manuel Chacón a la categoría de Asistente.

### CONSEJOS UNIVERSITARIOS EXTRAORDINARIOS CONSEJO UNIVERSITARIO EXTRAORDINARIO CUE-006-2012 17 DE ABRIL DE 2012

#### 1. Listado de Graduandos de la DIP:

El Consejo Universitario, mediante Resolución No. **CUE-006-013-IV-2012** emitida en Sesión Extraordinaria No. **CUE-006-2012**, de fecha 17 de abril del presente año, resolvió con fundamento en los artículos 24 y 26, numeral 20 de la Ley de Universidades, aprobar el siguiente listado de Graduandos correspondientes a la Maestría en Transporte Marítimo y las Especializaciones en Comercio Marítimo Internacional e Inspecciones Navales, cuyo Acto de Grado se efectuará el día 26 de abril de 2012.

#### MAESTRÍA EN TRANSPORTE MARÍTIMO

Nº	C.I.	APELLIDOS Y NOMBRES	I.A
1	6.443.935	GONZÁLEZ MARTÍNEZ, GUBUANI ALBERTO	16,17

#### ESPECIALIZACIÓN EN COMERCIO MARÍTIMO INTERNACIONAL Mención: Negocio Marítimo

Nº	C.I.	APELLIDOS Y NOMBRES	I.A
1	14.484.683	RAMOS MÉNDEZ, ANDREA CAROLINA	15,83
2	14.095.405	CARRERO MONTILLA, ALEJANDRO	16,79
3	12.984.750	PÉREZ RUEDA, SIBYL MARÍA	15,67

#### ESPECIALIZACIÓN EN INSPECCIONES NAVALES

Nº	C.I.	APELLIDOS Y NOMBRES	I.A
1	11.232.789	GARCÍA PÉREZ, MIGUEL	17,79
2	6.859.921	LEÓN RONDÓN, JOSÉ SANTIAGO	17,20
3	6.440.535	PÉREZ MARRERO, JOSÉ FELIX	16,64

#### 2. Listado de Graduandos de la DIP:

El Consejo Universitario, mediante Resolución No. **CUE-006-014-IV-2012** emitida en Sesión Extraordinaria No. **CUE-006-2012**, de fecha 17 de abril del presente año, resolvió con fundamento en los artículos 24 y 26, numeral 20 de la Ley de Universidades, aprobar el siguiente listado de



Graduandos correspondiente al Curso regular N° LXXVI para Capitanes de Altura y Jefes de Máquinas, cuyo Acto de Grado se efectuará el día 18 de abril de 2012. El mencionado listado fue previamente aprobado en Consejo de Investigación y Postgrado No. CIP-003/2012, de fecha 12 de abril 2012.

**CURSO REGULAR N° LXXVI PARA CAPITANES DE ALTURA Y JEFES DE MÁQUINAS  
CAPITÁN DE ALTURA**

N°	C.I	APELLIDOS Y NOMBRES	I.A
1	14.281.505	Andrade García Fernando Teodocio	17,10
2	11.500.414	Aparicio Peña Miguel Ángel	16,76
3	6.085.466	Araujo Valero Andrés Abigail	15,38
4	9.481.782	Baretta Amazonas Ángel Fernando	16,86
5	7.058.796	Benavides Piña Juan Carlos	17,14
6	9.488.200	Brito Maican Neil José	16,90
7	12.950.909	Calderón Domínguez Gioyanni Jesús	16,34
8	12.569.122	Castillo Rincón Abraham Alexander	16,14
9	11.160.480	Contreras Estevez Jorge Enrique	16,97
10	5.542.670	Díaz Gerdel Jorge Alberto	17,31
11	12.700.158	Granadillo Nuñez Sol Antonio	17,31
12	9.629.434	Guerrero Acosta Carlos Alberto	16,76
13	12.783.284	Hérde Montilla Edduin Alexander	17,00
14	10.117.537	Ismayel Salcedo César Marcelino	17,21
15	9.971.567	Paredes Figueira Alfonso José	17,14
16	7.223.530	Pérez Márquez Larry José	16,00
17	6.488.592	Reyes Hernández Luís Eduardo	16,07
18	14.775.715	Sousa De Sousa Simón José	18,17
19	9.214.788	Velasco Zorrilla Miguel Eduardo	17,59

**CURSO REGULAR N° LXXVI PARA CAPITANES DE ALTURA Y JEFES DE MÁQUINAS  
JEFE DE MÁQUINAS**

N°	C.I	APELLIDOS Y NOMBRES	I.A
1	6.304.361	Altuna Ibarra Arnaldo Ignacio	17,41
2	6.482.463	Castillo Pérez Armando Enrique	16,34
3	6.869.295	Cedeño Silva Ricardo Antonio	17,24
4	9.997.013	Corro Monteverde Alejandro José	16,21
5	10.578.190	Dorta Fumero Ricardo José	17,38
6	10.175.503	Gómez Vivas Jesús Alberto	17,66
7	11.199.622	Gonzalez Jorge Luís	16,48
8	3.969.734	Lejarazo Jiménez Ervin José	16,03
9	9.148.557	Márquez Sivira Carlos Emilio	16,55
10	11.112.927	Oberto Depablos Raúl Alexis	17,97
11	9.410.097	Perez Montilva Adán Daniel	16,79
12	10.465.113	Ruiz Romero Cesar Augusto	17,03
13	11.552.416	Santander Zambrano Samuel Darío	17,31
14	10.746.725	Varela Méndez Ramón Alberto	16,93
15	10.485.211	Zapata Mejias Álvaro Augusto	16,55

**CURSO REGULAR N° LXXV PARA CAPITANES DE ALTURA**

N°	C.I	APELLIDOS Y NOMBRES	I.A
1	9.483.646	Uztariz Flores, Franklin Javier	16,31

**CURSO REGULAR N° LXVIII PARA JEFES DE MÁQUINAS**

N°	C.I	APELLIDOS Y NOMBRES	I.A
1	7.992.311	Hernández Castro José Alfredo	17,12

**3. Negar la solicitud del Curso Especial de la Unidad Curricular Comunicaciones Marítimas (COM-803) al bachiller Varela, José:**

El Consejo Universitario, mediante Resolución **No. CUE-006-015-IV-2012** emitida en Sesión Extraordinaria **No. CUE-006-2012**, de fecha 17 de abril del presente año, resolvió con fundamento en los artículos 24 y 26, numeral 20 de la Ley de Universidades, negar la solicitud del Curso Especial de la Unidad Curricular Comunicaciones Marítimas (COM-803) al bachiller Varela, José, titular de la cédula de identidad N° 16.788.781, en vista de que la materia se encuentra exceptuada de la aplicación de esta Normativa, pues las Unidades Curriculares que por su naturaleza de contenido y de enseñanza aprendizaje requieren del estudiante habilidades y destrezas psicomotoras en el manejo y dominio de competencias tales como: Evaluación de Proyectos, Seminarios de Investigación, Seminarios de Trabajo de Grado, Servicio Social Comunitario, las Unidades Curriculares que impliquen uso del Simulador, Cursos OMI, y Laboratorios de cualquier área o especialidad del conocimiento, todo ello de conformidad a lo establecido en el artículo 44 del Reglamento Estudiantil, pues no aplica para los supuestos del artículo 44 del Reglamento Estudiantil vigente y el mismo no establece la posibilidad de Cursos Especiales en las materias profesionales.

La presente decisión agota la vía administrativa, por lo que, una vez que se practique la correspondiente notificación, contra el Acto Administrativo contentivo de su solicitud del Curso Especial, en la citada Resolución, se podrá ejercer el Recurso de Reconsideración por ante este Cuerpo, dentro de los 15 días siguientes a su Notificación, conforme a lo previsto en los artículos 94 y 73 de la Ley Orgánica de Procedimientos Administrativos (LOPA).

**4. Negar la solicitud del Curso Especial de la Unidad Curricular Comunicaciones Marítimas (COM-803) a la bachiller Peña, Lianeth:**

El Consejo Universitario, mediante Resolución **No. CUE-006-016-IV-2012** emitida en Sesión Extraordinaria **No. CUE-006-2012**, de fecha 17 de abril del presente año, resolvió con fundamento en los artículos 24 y 26, numeral 20 de la Ley de Universidades, negar la solicitud del Curso Especial de la Unidad Curricular Comunicaciones Marítimas (COM-803) a la bachiller Peña, Lianeth, titular de la cédula de identidad N° 17.926.265, en vista de que la materia se encuentra exceptuada de la aplicación de esta Normativa, pues las Unidades Curriculares que por su naturaleza de contenido y de enseñanza aprendizaje requieren del estudiante habilidades y destrezas psicomotoras en el manejo y dominio de competencias tales como: Evaluación de Proyectos, Seminarios de Investigación, Seminarios de Trabajo de Grado, Servicio Social



Comunitario, las Unidades Curriculares que impliquen uso del Simulador, Cursos OMI, y Laboratorios de cualquier área o especialidad del conocimiento, todo ello de conformidad a lo establecido en el artículo 44 del Reglamento Estudiantil, pues no aplica para los supuestos del artículo 44 del Reglamento Estudiantil vigente y el mismo no establece la posibilidad de Cursos Especiales en las materias profesionales. Asimismo, se recomienda la inscripción en la asignatura.

La presente decisión agota la vía administrativa, por lo que, una vez que se practique la correspondiente notificación, contra el Acto Administrativo contentivo de su solicitud del Curso Especial, en la citada Resolución, se podrá ejercer el Recurso de Reconsideración por ante este Cuerpo, dentro de los 15 días siguientes a su Notificación, conforme a lo previsto en los artículos 94 y 73 de la Ley Orgánica de Procedimientos Administrativos (LOPA).

**5. Negar la solicitud del Curso Especial de la Unidad Curricular Comunicaciones Marítimas (COM-803) a la bachiller Aponte, Yalimar:**

El Consejo Universitario, mediante Resolución **No. CUE-006-017-IV-2012** emitida en Sesión Extraordinaria **No. CUE-006-2012**, de fecha 17 de abril del presente año, resolvió con fundamento en los artículos 24 y 26, numeral 20 de la Ley de Universidades, negar la solicitud del Curso Especial de la Unidad Curricular Comunicaciones Marítimas (COM-803) a la bachiller Aponte, Yalimar, titular de la cédula de identidad N° 17.299.420, en vista de que la materia se encuentra exceptuada de la aplicación de esta Normativa, pues las Unidades Curriculares que por su naturaleza de contenido y de enseñanza aprendizaje requieren del estudiante habilidades y destrezas psicomotoras en el manejo y dominio de competencias tales como: Evaluación de Proyectos, Seminarios de Investigación, Seminarios de Trabajo de Grado, Servicio Social Comunitario, las Unidades Curriculares que impliquen uso del Simulador, Cursos OMI, y Laboratorios de cualquier área o especialidad del conocimiento, todo ello de conformidad a lo establecido en el artículo 44 del Reglamento Estudiantil, pues no aplica para los supuestos del artículo 44 del Reglamento Estudiantil vigente y el mismo no establece la posibilidad de Cursos Especiales en las materias profesionales. Asimismo, se exhorta a inscribir la asignatura en el semestre actual.

La presente decisión agota la vía administrativa, por lo que, una vez que se practique la correspondiente notificación, contra el Acto Administrativo contentivo de su solicitud del Curso Especial, en la citada Resolución, se podrá ejercer el Recurso de Reconsideración por ante este Cuerpo, dentro de los 15 días siguientes a su Notificación, conforme a lo previsto en los artículos 94 y 73 de la Ley Orgánica de Procedimientos Administrativos (LOPA).



**6. Negar la solicitud del Curso Especial de la Unidad Curricular Comunicaciones Marítimas (COM-803) al bachiller Mello, Germán:**

El Consejo Universitario, mediante Resolución **No. CUE-006-018-IV-2012** emitida en Sesión Extraordinaria **No. CUE-006-2012**, de fecha 17 de abril del presente año, resolvió con fundamento en los artículos 24 y 26, numeral 20 de la Ley de Universidades, negar la solicitud del Curso Especial de la Unidad Curricular Comunicaciones Marítimas (COM-803) al bachiller Mello, Germán, titular de la cédula de identidad N° 18.249.243, en vista de que la materia se encuentra exceptuada de la aplicación de esta Normativa, pues las Unidades Curriculares que por su naturaleza de contenido y de enseñanza aprendizaje requieren del estudiante habilidades y destrezas psicomotoras en el manejo y dominio de competencias tales como: Evaluación de Proyectos, Seminarios de Investigación, Seminarios de Trabajo de Grado, Servicio Social Comunitario, las Unidades Curriculares que impliquen uso del Simulador, Cursos OMI, y Laboratorios de cualquier área o especialidad del conocimiento, todo ello de conformidad a lo establecido en el artículo 44 del Reglamento Estudiantil, pues no aplica para los supuestos del artículo 44 del Reglamento Estudiantil vigente y el mismo no establece la posibilidad de Cursos Especiales en las materias profesionales.

La presente decisión agota la vía administrativa, por lo que, una vez que se practique la correspondiente notificación, contra el Acto Administrativo contentivo de su solicitud del Curso Especial, en la citada Resolución, se podrá ejercer el Recurso de Reconsideración por ante este Cuerpo, dentro de los 15 días siguientes a su Notificación, conforme a lo previsto en los artículos 94 y 73 de la Ley Orgánica de Procedimientos Administrativos (LOPA).

**7. Autorizar la inscripción del bachiller Malave, Manuel:**

El Consejo Universitario, mediante Resolución **No. CUE-006-019-IV-2012** emitida en Sesión Extraordinaria **No. CUE-006-2012**, de fecha 17 de abril del presente año, resolvió con fundamento en los artículos 24 y 26, numeral 20 de la Ley de Universidades, reconocer el retiro formal del semestre donde el bachiller Malave, Manuel, titular de la cédula de identidad N° 13.375.994, estuvo enfermo por operación. Asimismo, aprobar la inscripción del mismo en este semestre.

**8. Autorizar la inscripción del bachiller Vivas Joel:**

El Consejo Universitario, mediante Resolución **No. CUE-006-020-IV-2012** emitida en Sesión Extraordinaria **No. CUE-006-2012**, de fecha 17 de abril del presente año, resolvió con fundamento en los artículos 24 y 26, numeral 20 de la Ley de Universidades, reconocer la inscripción del semestre al bachiller Vivas Joel, titular de la cédula de identidad N° 16.663.709, para que así culmine la carga académica correspondiente.



**CONSEJO UNIVERSITARIO EXTRAORDINARIO CUE-007-2012**

**24 DE ABRIL DE 2012**

**1. Listado de graduandos para el Acto de Grado de Licenciados en Administración:**

El Consejo Universitario, mediante Resolución No. **CUE-007-021-IV-2012** emitida en Sesión Extraordinaria No. **CUE-007-2012**, de fecha 24 de abril del presente año, resolvió con fundamento en los artículos 24 y 26, numeral 20 de la Ley de Universidades, aprobar el siguiente listado de graduandos para el Acto de Grado de Licenciados en Administración mención Comercio Internacional y Transporte, a celebrarse el día 26 de abril de 2012.

**MENCIÓN COMERCIO INTERNACIONAL**

N°	NOMBRES Y APELLIDOS	C.I	I.A
1	Márquez Peña Richard Adolfo	19.272.302	18.13
2	Pacheco Borges Yamari Josefina	11.592.915	17.22
3	Gil Márquez Yusiley Adriana	16.599.003	16.58
4	Hidalgo Urbaéz Greisy Coraine	17.155.038	16.58
5	Parra Silva Marien Tamhirn	17.855.941	16.54
6	Marín Boll Alison Alejandra	17.153.864	16.51
7	Hernández Delgadillo Indira Nacaryh	13.826.397	16.47
8	Rodríguez Páez Ángel Vicente	6.496.729	16.39
9	Espinoza Álvarez Edwin Alberto	16.558.134	16.38
10	Hernández Pérez Lilibeth Coromoto	16.971.075	16.36



11	Sillie Ríos Rubén Darío	15.394.942	16.35
12	Rincón Contreras Diana Carolina	16.659.935	16.32
13	Abreu Carrillo Luis Angelyn	20.512.569	16.25
14	Larez Mata Hariana Mercedes	18.142.819	16.24
15	Betancourt Sánchez Génesis Maily	19.850.156	16.20
16	Caballero Hidalgo Víctor Manuel José	18.141.158	16.18
17	Vallenilla Abreu Erika Sivel	19.500.560	16.17
18	Romero Navarro Karenia Del Valle	18.323.592	16.16
19	Gómez Rivas Sharon Carolina	18.538.567	15.99
20	Rivero Ovalles Jenifer Alejandra	17.147.111	15.98
21	Martínez Pivernatt Guido Benjamín	19.273.326	15.94
22	Paulini Gutiérrez Rosmari Del Rosario	18.814.364	15.93
23	Barrera Gutiérrez Diana Carolina	18.814.189	15.90
24	Rivero Rojas Betzy Lisett	18.529.814	15.87
25	Mora Vásquez Samibeth Loreley	18.486.566	15.85
26	Álvarez Ramírez María Fernanda	18.325.543	15.84
27	Pereira Rodríguez Jenny Josefina	18.363.744	15.83
28	Quezada Evelin Juleydis	18.931.365	15.83
29	Godoy Tobias María Margarita	16.033.374	15.80
30	Zúñiga Villalba María Gabriela	16.007.217	15.80
31	Guilarte Sánchez Alexandra Corazón	18.930.594	15.78
32	Cabrera Uribe Karla María	19.685.645	15.77
33	Labastidas González Marbella Del Roció	7.819.942	15.76
34	Osorio González Katterine Karina	19.445.871	15.72
35	Prieto Benavente Jesús Rafael	19.917.933	15.66
36	Rosales Serrano Katherine Marlene	19.224.028	15.66
37	Azuaje Rondón Christian Laydemar	18.041.108	15.61
38	Riera Carrero Karen Stefania	18.530.819	15.61
39	Vásquez Patiño Arianny José	19.345.382	15.53
40	Rotjes Verenzuela Juan Carlos	19344583	15.52
41	Mayora González Eliet Estephania	18.534.820	15.51
42	Aparcedo Conde Greilys Gabriela	19.445.236	15.49
43	Cortez Peña Douglas Antonio	20.350.892	15.48
44	Dorlemont Figuera Andreina Carolina	17.556.975	15.43
45	Gil Reyes Rosarely Isidra	16.370.775	15.42
46	Aguana Elio José	8.209.228	15.41
47	Echavez Márquez Robert Jesús	19.562.593	15.40
48	Pérez Ochoa Carolina Del Carmen	19.084.462	15.36
49	Gallardo Araujo Rubén José	16.264.250	15.33
50	Sánchez Pérez Gheytzer O'neill	19.796.662	15.31
51	Figuera Oropeza María Del Carmen	18.930.169	15.30
52	Tovar Rodríguez Yesika Marcolina	12.983.318	15.29
53	Velásquez Carmona Jefferson Enrique	18.535.230	15.28



54	Rangel Zuanare Jeisy Andreina	19.243.090	15.27
55	Avendaño Machín Aniley Yaeza	17.153.212	15.26
56	Torres Varela Edisson Alejandro	18.162.025	15.24
57	Ramos Ceballos Anghy Lynn	16.309.203	15.23
58	Marrero Escobar Aurimar Yesenia	18.443.181	15.22
59	Curvelo Borges Yajaira Sarai	19.915.421	15.21
60	Rodríguez Meza Jhoysa Marina	17.868.899	15.17
61	López Colmenares Ederli Carolina	18.534.680	15.11
62	Pirela Blanco Arnoldo José	17.711.449	15.09
63	Morales González Jessica Yamaly	18.754.052	15.08
64	Hernández Valerio Nairovi Carolina	19.272.424	15.07
65	Capote Carrillo Delio Jesús	16.726.944	15.06
66	García Lozano Marian Tailubis	12.983.320	15.05
67	Caicedo Niño Hender Alexis	19.396.508	15.04
68	Liendo Rivas Geraldine Andreina	18.931.436	15.03
69	García Guevara Luis Alfredo	17.927.410	14.98
70	Fernández Salazar Yurima Sarays	18.677.906	14.94
71	Zapata Rodríguez Francisco Xavier	18.323.107	14.94
72	Rojas Dugarte Melany Karina	17.482.010	14.90
73	Rivas Sánchez Heidy Daniela	18.534.629	14.88
74	Tovar Márquez Oriana Laumerly	18.899.428	14.85
75	González González Thulsi Marian	18.323.287	14.84
76	Mora Glod Homexi Fatima	16.507.515	14.82
77	Bogarin Pérez Sandra Brigitte	19.122.636	14.77
78	Torres Ladino Yolianny Carolina	19.999.990	14.72
79	Romero Ugueto Anderson De Jesús	18.930.092	14.59
80	Rodríguez Castro Naisus Ninoska	19.445.522	14.54
81	Melo Fría Adrimir Selene	16.797.433	14.51
82	Salazar Alvarez Eilyn Yohengry	17.773.736	14.49
83	Galindo Hernández Mayerling Del Carmen	18.324.417	14.43
84	Rodríguez Díaz José Andrés	14.314.901	14.38
85	García Gil Juisnicy Elena	18.530.055	14.29
86	Tovar Mujica Nataly Franfel	17.483.661	14.05

### MENCIÓN TRANSPORTE

N°	NOMBRES Y APELLIDOS	C.I	I.A
1	Torres Juárez Teilyn Deliuska	17.974.918	16.37
2	Moncada Contreras Lismar Carolina	18.752.333	16.35
3	Smahin Echeverria Ana Isabel	15.931.420	16.17
4	Ávila Leal Kepssy Mariana	16.310.825	15.99
5	Pérez Dugarte Lya Jhoselyne	19.195.364	15.92
6	González Mijares Yaina Virginia	16.356.973	15.80



7	Baritto Hernández Mayled Carolina	19.627.264	15.65
8	Velásquez Blanco Zarina Ayhleen Steffi	19.564.232	15.65
9	García Carvajal Mariangel Desiree	19.796.147	15.62
10	Vega Mercado Enmanuel Francisco	19.671.605	15.57
11	Bustamante Labrador Benilde Del Carmen	4.577.618	15.41
12	Ramírez García Jessica Andreina	18.540.405	15.38
13	Pesquera Acosta Gabriela María Auxiliadora	18.030.062	15.11
14	García Zambrano Julio César	18.110.859	15.10
15	Valera Rodríguez Mayerlin Karina	18.186.341	15.03
16	Marcano Martínez Dixxon Guillermo	18.189.004	15.02
17	Lara Noriega Freddy José	13.042.314	14.84

## 2. Listado de graduandos para el Acto de Grado de Ingenieros Marítimos:

El Consejo Universitario, mediante Resolución No. CUE-007-022-IV-2012 emitida en Sesión Extraordinaria No. CUE-007-2012, de fecha 24 de abril del presente año, resolvió con fundamento en los artículos 24 y 26, numeral 20 de la Ley de Universidades, aprobar el siguiente listado de graduandos para el Acto de Grado de Ingenieros Marítimos mención Operaciones e Instalaciones Marinas, a celebrarse el día 27 de abril de 2012.

### MENCIÓN OPERACIONES

N°	NOMBRES Y APELLIDOS	C.I	I.A
1	Di Battista Guerra Miguel Antonio	16.938.333	16.87
2	Bravo Pérez Andreina Elizabeth	20.191.535	16.31
3	Apitz Barinas Edward Alejandro	18.830.061	16.02
4	Angulo Graterol Daniel Amable	18.734.877	15.80
5	Zambrano Ramírez Deisy Yohana	18.162.898	15.80
6	Alegría Romero Andrea Carolina	18.324.777	15.77
7	Machado Andara Nelson Eduardo	19.046.378	15.71
8	Lugo Jiménez Efrain Moises	17.698.945	15.64
9	Quiroz Rengifo Henry Ramón	19.476.751	15.61
10	Alfonzo Goiri Rafael Daniel	18.537.502	15.53
11	Oliveros Madriz Dejescel Del Valle	18.364.716	15.48
12	Álvarez Alvizu Anilyn Carina	17.981.060	15.36
13	Cova Chirinos Silvana José	17.841.334	15.31
14	Escalona Muñoz Deivy José	16.905.686	15.31
15	Quijano Rodríguez Jhonny Rafael	16.185.080	15.21
16	Roquett Wettelroger Andrés	18.446.858	15.19
17	Ramírez Ramírez María Alejandra	17.154.834	15.04
18	Caolo Acosta Silvana Stefanie	18.223.638	15.02
19	Peña Ochoa Jorge Elieser	19.063.329	14.99
20	Márquez Pabón Yessika Decsire	18.968.572	14.96
21	Villanueva Salazar Johana Alejandra	17.560.272	14.95



22	Vergara Guerrero Isabel Cristina	18.559.682	14.94
23	Bolívar Chirinos Yendire Veronica	18.535.634	14.92
24	Ruiz Galviz Nelida Ismary	14.217.077	14.83
25	Abreu Vásquez Isleen Yoselyn	16.343.912	14.79
26	Ramos Solorzano Letwin Alberto	18.181.146	14.76
27	Peralta Cortez Emily Yaneth	16.537.780	14.68
28	Pérez Escalona Javier José	17.873.758	14.68
29	Jiménez Figueroa Juan Ubaldo	18.235.564	14.67
30	Rodríguez Ramos Yosmelis Nakari	17.110.880	14.65
31	Cardenas Guarapana Ricardo De Jesús	18.368.704	14.61
32	Gil Rojas Leandro Enrique	17.897.636	14.60
33	Quiroz Brizuela Janirée Leonor	18.141.989	14.58
34	Bravo Fuentes Frank Nelson	18.934.378	14.53
35	Gómez García Jacqueline Carolina	17.799.568	14.51
36	Aparicio Pérez Manuel Alfredo	18.600.804	14.41
37	Contreras Pabon Yeiker Ramón	17.159.193	14.32
38	García Suárez Israel Enrique	16.952.962	14.32
39	Cabrera Serrano Luis David	15.830.473	14.25
40	Sifontes Gutiérrez Daniel Alejandro	19.456.535	14.12
41	Marrero Millán Liana	18.289.898	14.02
42	Ustariz Mezones Kelvins Rene	14.850.535	13.82

#### MENCIÓN INSTALACIONES MARINAS

N°	NOMBRES Y APELLIDOS	C.I	I.A
1	Rodríguez González Robert José	16.337.749	17.53
2	Mora Dovalés Julio Cesar	16.145.498	16.76
3	Pedroza González Xavier Ricardo	15.186.705	15.88
4	Lara Rincones Carlos Ulpiano	16.215.392	15.77
5	D'Agostini Guía Gerardo Manuel	20.190.133	15.63
6	Jiménez González Willson Alejandro	17.803.683	15.56
7	Marcano García Maibelys Anahis	18.142.027	15.23
8	Riera Mendoza Dawis José	13.978.526	15.16
9	Garcés Rosado Manuel Alejandro	19.289.686	15.12
10	Moncada España Jesús Santana	18.772.610	15.11
11	Pérez Colmenares Rafael Felipe	18.356.440	15.00
12	Azuaje Contreras Gustavo Alejandro	18.493.854	14.96
13	Guinand Ulacio Yaneisy Andrea	18.912.370	14.82
14	Moreno Ávila José Rafael	17.125.750	14.66
15	Castro García Fernando José	18.221.017	14.57
16	Marichal Fagundo Alejandro José	16.970.369	14.53
17	Vargas Yépez Elio José	16.419.821	14.49
18	Tolozza Contreras Leidy Fernanda	1010168850	14.47
19	Donatiello Lugo Jesús Ángel	14.166.716	14.42
20	Guerrero Ríos Taylor Raúl	18.493.983	14.41



### 3. Listado de graduandos para el Acto de Grado de T.S.U:

El Consejo Universitario, mediante Resolución No. **CUE-007-023-IV-2012** emitida en Sesión Extraordinaria No. **CUE-007-2012**, de fecha 24 de abril del presente año, resolvió con fundamento en los artículos 24 y 26, numeral 20 de la Ley de Universidades, aprobar el siguiente listado de graduandos para el Acto de Grado de Técnicos Superiores Universitario, mención Navegación y Operaciones Acuáticas y Máquinas Marinas, a celebrarse el día 27 de abril de 2012.

#### MENCIÓN NAVEGACIÓN Y OPERACIONES ACUÁTICAS

N°	NOMBRES Y APELLIDOS	C.I	I.A
1	Indriago Rojas José Nicanor	9.308.977	17.31
2	Díaz Cardozo Jesús Amílcar	9.979.465	17.00
3	Rondón Vásquez Reniel Rafael	4.188.522	16.84
4	Reyes Lizardo Niurvis María	18.342.985	16.56
5	López Suárez Carlos David	10.602.117	16.53
6	Morles Polanco Gustavo Enrique	4.106.670	16.52
7	Heras Miquilena Esberth Josue	11.893.298	16.49
8	Landaeta Daza Gilberto Enrique	12.712.793	16.34
9	Chirinos De Mayo Yohanna Esther	11.886.895	16.26
10	Díaz Gutiérrez Franklis José	7.844.292	16.23
11	González Alvelaez Morwuel Junior	14.084.968	16.16
12	Cañas Gómez Antonio José	12.713.066	16.14
13	Olivares Baldallo Domingo José	7.870.584	16.10
14	Matos Mendoza Marisela José	11.456.103	16.08
15	Araujo Arcaya José Gregorio	7.841.304	16.05
16	Parra Rangel Andreina Ramona	15.552.299	15.97
17	Uviedo Martínez Ricardo Adolfo	11.522.349	15.92
18	Heredia Carmona Carlos Alberto	10.052.357	15.90
19	Marín Velásquez Simón Alberto	17.111.349	15.90
20	Quiva Guerrero Eduardo José	11.892.628	15.86
21	González Ana Emilia	14.950.386	15.80
22	Moya Mata Franklin Rubén	13.347.045	15.79
23	Ramírez Vivas Javier Alfonso	14.723.408	15.36
24	Nava Ocando Iván José	12.862.758	15.33
25	Mejías Ruz Anneris	7.867.237	15.16
26	Rodríguez Reyes Soraya Minerva	7.841.207	14.86

#### MENCIÓN MÁQUINAS MARINAS

N°	NOMBRES Y APELLIDOS	C.I	I.A
1	González Ceballos Migdalia Betzabeth	12.862.763	18.20
2	Piña Lugo Adán Javier	16.846.705	17.26
3	Hernández Medina Jairo José	11.886.779	16.30
4	Egurrola Guanipa Roberth José	10.597.823	16.26
5	Meza Ysea Massiel Yohanna	13.023.310	16.21



6	Álvarez Sánchez Enrique Segundo	13.561.597	16.11
7	Molero García Douglas Segundo	11.458.115	15.98
8	Herazo Martínez Roberto Miguel	16.728.231	15.89
9	González Jorge Luís	14.989.580	15.85
10	Berty Leal Ysael Jesús	10.082.374	15.78
11	Morillo Pernalete Yovany Del Carmen	12.468.492	15.71
12	Vega Lara Arnaldo Jesús	12.101.631	15.68
13	Valbuena Prieto Wilmer Antonio	10.086.307	15.49
14	Lewis Navarro Melvin José	15.240.366	15.44
15	Acosta Medina Yusmary Josefina	14.950.320	15.21

#### 4. Listado de graduandos para el Acto de Grado de Ingenieros Ambientales:

El Consejo Universitario, mediante Resolución No. **CUE-007-024-IV-2012** emitida en Sesión Extraordinaria No. **CUE-007-2012**, de fecha 24 de abril del presente año, resolvió con fundamento en los artículos 24 y 26, numeral 20 de la Ley de Universidades, aprobar el siguiente listado de graduandos para el Acto de Grado de Ingenieros Ambientales, a celebrarse el día 27 de abril de 2012.

#### INGENIERO AMBIENTAL

Nº	NOMBRES Y APELLIDOS	C.I	I.A
1	Layme Cruz Rubén David	E-6034450	16.66
2	Cárdenas Stephens Diana Magdalena	24.523.328	16.60
3	Araujo Sierra Leonardo Jesús	19.514.778	16.54
4	Soto Fernández Aldo César	E-7126512	16.54
5	Choque Tacuña Eulalia Emilia	E-6951133	16.53
6	Oses Borges Wilmer Antonio	19.276.421	16.35
7	Castro Jaimes Sthepfanie Gloyrex	19.273.027	15.76
8	Peña Zambrano Jessika Elena	19.066.565	15.56
9	Hernández Hernández Lisbeth Del Valle	17.158.731	15.23

#### 5. Epónimo y Padrino para los egresados de la XIII Promoción de Ingenieros Marítimos, III de Ingenieros Ambientales y III de T.S.U en Transporte Acuático:

El Consejo Universitario, mediante Resolución No. **CUE-007-025-IV-2012** emitida en Sesión Extraordinaria No. **CUE-007-2012**, de fecha 24 de abril del presente año, resolvió con fundamento en los artículos 24 y 26, numeral 20 de la Ley de Universidades, en concordancia con el artículo 37 del Reglamento para Actos de Otorgamiento de Títulos, Diplomas y Certificados de la Universidad Nacional Experimental Marítima del Caribe, aprobar la designación del Epónimo y Padrino para los egresados de la XIII Promoción de Ingenieros Marítimos, III de Ingenieros Ambientales y III de T.S.U en Transporte Acuático.

EPONIMO DE LA PROMOCIÓN
Jefe de Máquinas Tulio Alberto Ostos (D)



<b>Padrino de Ingeniería Marítima</b>	Jefe de Máquinas Harry González
<b>Padrino de Ingeniería Ambiental</b>	<b>Prof. Davna Rodríguez</b>
<b>Padrino del T.S.U en Transporte Acuático</b>	Alcalde del Municipio de Cabimas Félix Bracho

#### **6. Distinciones académicas de Cum Laude para los graduandos de la XI Promoción de Licenciados en Administración:**

El Consejo Universitario, mediante Resolución No. **CUE-007-026-IV-2012** emitida en Sesión Extraordinaria No. **CUE-007-2012**, de fecha 24 de abril del presente año, resolvió con fundamento en los artículos 24 y 26, numeral 20 de la Ley de Universidades, en concordancia con el artículo 6 del Reglamento para Actos de Otorgamiento de Títulos, Diplomas y Certificados de la Universidad Nacional Experimental Marítima del Caribe, aprobar las siguientes distinciones académicas de Cum Laude para los graduandos de la XI Promoción de Licenciados en Administración, cohorte 2006-II.

#### **MENCIÓN COMERCIO INTERNACIONAL**

Nº	NOMBRES Y APELLIDOS	C.I	I.A
1	Hidalgo Urbaéz Greisy Coraine	17.155.038	16.58
2	Rodríguez Páez Ángel Vicente	6.496.729	16.39
3	Larez Mata Hariana Mercedes	18.142.819	16.24
4	Betancourt Sánchez Génesis Maily	19.850.156	16.20
5	Caballero Hidalgo Víctor Manuel José	18.141.158	16.18
6	Vallenilla Abreu Erika Sivel	19.500.560	16.17
7	Romero Navarro Karenia Del Valle	18.323.592	16.16

#### **MENCIÓN TRANSPORTE**

Nº	NOMBRES Y APELLIDOS	C.I	I.A
1	Torres Juárez Teilyn Deliuska	17.974.918	16.37
2	Moncada Contreras Lismar Carolina	18.752.333	16.35

#### **7. Distinciones académicas de Cum Laude para los graduandos de las carreras de Ingeniería Marítima e Ingeniería Ambiental:**

El Consejo Universitario, mediante Resolución No. **CUE-007-027-IV-2012** emitida en Sesión Extraordinaria No. **CUE-007-2012**, de fecha 24 de abril del presente año, resolvió con fundamento en los artículos 24 y 26, numeral 20 de la Ley de Universidades, en concordancia con el artículo 6 del Reglamento para Actos de Otorgamiento de Títulos, Diplomas y Certificados de la Universidad Nacional Experimental Marítima del Caribe, aprobar las siguientes distinciones académicas de Cum Laude para los graduandos de las carreras de Ingeniería Marítima e Ingeniería Ambiental.

#### **INGENIERO MARÍTIMO MENCIÓN OPERACIONES**

Nº	NOMBRES Y APELLIDOS	C.I	I.A
1	Apitz Barinas, Edward Alejandro	18.830.061	16.02



## INGENIERO AMBIENTAL

N°	NOMBRES Y APELLIDOS	C.I	I.A
1	Layme Cruz Rubén David	E-6034450	16.66
2	Soto Fernández Aldo César	E-7126512	16.54
3	Choque Tacuña Eulalia Emilia	E-6951133	16.53
4	Oses Borges Wilmer Antonio	19.276.421	16.35

### 8. Epónimo y Padrino para los egresados de la XI Promoción de Licenciados en Administración:

El Consejo Universitario, mediante Resolución No. **CUE-007-028-IV-2012** emitida en Sesión Extraordinaria No. **CUE-007-2012**, de fecha 24 de abril del presente año, resolvió con fundamento en los artículos 24 y 26, numeral 20 de la Ley de Universidades, en concordancia con el artículo 37 del Reglamento para Actos de Otorgamiento de Títulos, Diplomas y Certificados de la Universidad Nacional Experimental Marítima del Caribe, aprobar la designación del Epónimo y Padrino para los egresados de la XI Promoción de Licenciados en Administración, cohorte 2006-II.

EPONIMO DE LA PROMOCIÓN	
Jefe de Máquinas Tulio Alberto Ostos (D)	
MADRINA	
Prof. (a) Sally Vanessa Jaramillo Briones	

### CONSEJO UNIVERSITARIO EXTRAORDINARIO CUE-008-2012

12 DE JUNIO DE 2012

### 1. Incorporación al Presupuesto de Ingresos y Gastos de la UMC del año 2012 correspondiente a Ingresos Propios del mes de mayo 2012:

El Consejo Universitario, mediante Resolución No. **CUE-008-029-VI-2012** emitida en Sesión Extraordinaria No. **CUE-008-2012**, de fecha 12 de junio del presente año, resolvió con fundamento en los artículos 24 y 26, numerales 4, 5 y 20 de la Ley de Universidades, aprobar la incorporación al Presupuesto de Ingresos y Gastos de la Universidad Nacional Experimental Marítima del Caribe del año 2012, la suma de Trescientos Treinta y Cuatro Mil Ciento Noventa y Nueve Bolívares con Cuarenta Céntimos (Bs. 334.199,40), correspondiente a Ingresos Propios del mes de mayo 2012, la distribución de los montos en las partidas de los Proyectos y Acciones Centralizadas, está detallada en el oficio **REC-CGPEP-0128/2012**, de fecha 15 de mayo de 2012, tal como se describe seguidamente:

CODIGO	DENOMINACION	UBICACIÓN ADMINISTRATIVA DISTRIBUCION DEL GASTO							TOTAL POR PARTIDA / ESPECIFICA
		RECTORADO	PROYECTO 3 POSTGRADO	PROY 5 OTI	PROYECTO 6 ATENCION MEDICA	PROYECTO 8 PLANTA FISICA	VICERRECTORADO ADMINISTRATIVO		
							SERVICIOS GENERALES	VICE RECTORADO	
402000000	MATERIALES Y SUMINISTROS	0,00	2.500,00	10.000,00	0,00	60.000,00	53.699,40	40.000,00	171.199,40



403000000	SERVICIOS NO PERSONALES	20.000,00	7.000,00	-	-	50.000,00	-	10.000,00	97.000,00
404000000	ACTIVOS REALES	20.000,00	0,00	0,00	0,00	30.000,00	0,00	8.000,00	58.000,00
407000000	TRANSFERENCIAS Y DONACIONES	8.000,00	0,00	0,00	0,00	0,00	0,00	0,00	8.000,00
	<b>TOTAL GENERAL</b>	<b>48.000,00</b>	<b>9.500,00</b>	<b>10.000,00</b>	<b>0,00</b>	<b>140.000,00</b>	<b>53.699,40</b>	<b>58.000,00</b>	<b>334.199,40</b>

**CONSEJO UNIVERSITARIO EXTRAORDINARIO CUE-009-2012**

**26 DE JUNIO DE 2012**

**1. Cronograma de Elecciones Estudiantiles 2012 :**

El Consejo Universitario, mediante Resolución **No. CUE-009-030-VI-2012** emitida en Sesión Extraordinaria **No. CUE-009-2012**, de fecha 26 de junio del presente año, resolvió con fundamento en los artículos 24 y 26, numerales 17 y 20 de la Ley de Universidades, en concordancia con el artículo 7 del Reglamento Electoral de la UMC, aprobar el Cronograma de Elecciones Estudiantiles presentado por la Comisión Electoral el 21 de junio de 2012.

N°	EVENTO	FECHA	HORA
01	Publicación del Listado Electoral	28-06-12	
02	Lapso de Impugnación del Listado de Electores	28-06 al 29-06-12	
03	Inscripciones de Candidatos	02-07 al 06-07-12	
04	Publicación de Candidatos Aceptados	09-07-12	
05	Propaganda Electoral	09-06 al 13-07-12	
06	Elecciones	19-07-12	9:00 a.m a 3:00 p.m
07	Publicaciones de Resultados	20-07-12	
08	Impugnación de Resultados	23-07-12	
09	Juramentación de los Nuevos Representantes	25-07-12	



## CONSEJO UNIVERSITARIO CUO-006-2012

## RESOLUCIÓN CUO-006-102-IV-2012

El Consejo Universitario de la Universidad Nacional Experimental Marítima del Caribe, actuando en Sesión Ordinaria N° CUO-006-2012, de fecha 11 de abril de 2012, con fundamento en los artículos 24 y 26, numeral 20 de la Ley de Universidades, resolvió aprobar el diseño curricular y anexos del Curso de Cartas de Crédito.

	<b>República Bolivariana de Venezuela</b> <b>Universidad Nacional Experimental Marítima del Caribe (UMC)</b> <i>Vicerrectorado Académico</i>		<b>Programa Sinóptico De Cursos</b>	
	<b>Curso</b>	<b>Horas Teóricas</b>	<b>Horas Practicas</b>	<b>Horas Totales</b>
<b>Cartas de Crédito</b>	20	4	24	2012

**COMPETENCIA GENERAL:**

Distingue los diversos instrumentos de cobranza que se utilizan en la compra y venta internacional destacando la carta de crédito como el medio de pago más seguro con la intervención de los bancos.

**SINTESIS DE LOS CONTENIDOS DE LA ASIGNATURA:**

**Unidad I Carta de Crédito:** Orígenes de las Cartas de Crédito, Definiciones de Cartas de Crédito, Funciones de las Cartas de Crédito, Partes que intervienen en las Cartas de Crédito.

**Unidad II Tipos de la Carta de Crédito:** Clasificación de las Cartas de Crédito, Ventajas de las Cartas de Crédito, operaciones con entrega de bono prendario, cartas de crédito de garantía, modificación de una carta de crédito, garantía independiente.

**Unidad III Solicitud, requisitos, y documentos para el trámite de una carta de crédito:** Solicitud de apertura de la Carta de Crédito, Requisitos necesarios para girar la Carta de Crédito, Documentos necesarios para girar la Carta de Crédito, Términos de las Cartas de Crédito Cuatro formas de Pago del Comercio Internacional, instrumentos de pagos, relaciones básicas en las cartas de crédito, orden de pago Vs. crédito documental

**Unidad IV: Aspectos Jurídicos de la Carta de Crédito:** Tratamiento Contable de las Cartas de Crédito, Base legal de las Cartas de Crédito, Tramitación de una Carta de Crédito en la Banca Venezolana ( BANESCO, MERCANTIL, Banco de VENEZUELA), Tramitación de obtención de dólares para importar o exportar ante CADIV, Costos de en la banca nacional del trámite de las Cartas de Crédito

**Unidad V: Estudio de Casos :** Ejercicios (Formularios Varios sobre las Cartas de Crédito), Conclusiones.

**BIBLIOGRAFIA:**

- CONDUSEF. Carta de Crédito y su utilidad actual. [En línea]. Disponible en: [http:// www. condusef.gob. ve](http://www.condusef.gob.ve) [2002, 19 de junio]
- Latin Trade [en línea]. Disponible en: <http://www.latintrade.com/newsite/esp/content/finance/types.cfm> [2002,19 de junio]
- Vittek, R Mecanismos de Pago de La carta de Crédito (2000) [en línea] Disponible en: <http://www.muieresdeempresa.com> [2002,19 de junio]
- Banco Federal. Carta de crédito. [En línea]. Disponible en: <http://www.bancofederal.com>
- BANCOEX. Carta de crédito. [En línea]. Disponible en: <http://www.bancoex.com>
- Banco Mercantil. Carta de Crédito. [En línea]. Disponible en: [http:// www.bancomercantil.com/actual/servicios.html](http://www.bancomercantil.com/actual/servicios.html) [2002,19 de junio]
- Banco Provincial. Carta de Crédito. [En línea]. Disponible en: <http://latininvestor.com/bancoprovincial.htm> [2002, 19 de junio]
- Banco de Venezuela. Carta de Crédito. [En línea]. Disponible en: <http://www.bancodevenezuela.com/cartascrediexportacion.html> [2002, 19 de junio]
- Citibank. Carta de crédito. [En línea]. Disponible en: <http://www.citibank.com>



 <p><b>Universidad Marítima del Caribe</b> Vicerrectorado Académico Coordinación General Académica Coordinación de Proyectos Especiales</p>	<small>INSTRUCTIVO N° 1000/-CPE</small> <b>INSTRUCTIVO</b> <b>Planes, Programas y Proyectos.</b>
<b>Curso de Cartas de Crédito</b>	<small>REVISION 01 Fecha:20.02.2011- Pág. 98/16</small>

## PERFIL CURRICULAR

### CARTAS DE CRÉDITO



**AUTORIDADES RECTORALES**

*Prof. José Carlos Gaitán Sánchez*  
**Rector**

*Prof. Víctor Molina Gil*  
**Vice-Rector Académico**

*Prof. Miguel Piñango*  
**Vice-Rector Administrativo**

*Prof. Orlando Quintero*  
**Secretario General**

*Prof. Efrén Frías*  
**Dirección de Extensión**

*Prof. Williams Rodríguez*  
**Coordinación de Proyectos Especiales**

*Msc. Nelida Mora*  
**Levantamiento del Texto y Elaboración del Diseño**

*MSC. Nelida Mora / TSU Maria Maldonado*  
**Revisión y Corrección**

*TSU Maria Maldonado*  
**Diseño y Diagramación del Material de Promoción**



**1. DATOS GENERALES:**

**1.1. Nombre del programa:**

**Curso de Cartas de Crédito**

**1.2 Requisitos de ingreso:**

1. Copia de la cédula de identidad.
2. Currículum Vitae actualizado.
3. Carta de postulación de la organización donde presta servicios incluyendo compromiso de pago.
4. Saber leer y escribir.
5. Conocimiento en Operaciones Matemáticas Básicas.

**1.3 Certificación:**

La Universidad Marítima del Caribe otorgará un certificado de aprobación al participante que reúna los requisitos de egreso especificados.

**1.4 Requisitos de egreso:**

1. Asistir al 80% de las clases en aula.
2. Asistir al 100% de las prácticas
3. Realizar el 100% de las asignaciones.
4. Obtener una calificación mínima definitiva de quince (15) puntos.
5. Solvencia Administrativa y Académica vigente.

**1.5 Coordinación de la Actividad:**

**1.6 Perfil de los Facilitadores:**

Los aspirantes como facilitador deberá poseer un grado académico de cuarto nivel en el área de las Cs. Sociales, además de haber cursado programas en Comercio Internacional, deberán tener conocimientos de cultura general y una preparación en las materias de Derecho o Economía, lo cual servirá de sustento a las necesidades propias del diseño curricular de la actividad. Por otro lado, tendrá que tener los siguientes conocimientos, competencias, destrezas y habilidades:

1. Razonamiento lógico, crítico, analítico, reflexivo.
2. Dominio del lenguaje escrito y oral.
3. Aptitud para relacionarse con otras personas y capacidad de trabajo en equipo.
4. Relación adecuada con las figuras de autoridad.
5. Actitud comprometida con el proceso de enseñanza-aprendizaje.
6. Habilidades de discusión, investigación y argumentación de los problemas sociales con base en una actitud crítica y humanística.

**1.7 Instituciones Participantes:**

UMC

**1.8 Número de participantes:**

Mínimo 15, Máximo 20.

**1.8 Costo aproximado por participante:**

**1.9 Sede del Curso:**

Av. Principal el Ejército, Universidad Marítima del Caribe, Catia La Mar. Edo. Vargas, o en las instalaciones donde se requiera el curso. (in company)

**2.0 Duración:**

La duración total del curso es de veinte y cuatro (24) horas de clase, distribuidas a razón de ocho (8) horas diarias, para un total de tres días, o al acuerdo entre ambas partes.



## 2. JUSTIFICACIÓN DEL PROGRAMA:

Dentro del proceso de globalización y economía de mercado que experimentamos a nivel mundial hoy en día resulta imprescindible promover y facilitar el comercio internacional. Ahora bien las características de este mercado internacional, hacen que las compraventas internacionales sean más complicadas que las nacionales, debido principalmente a:

1. El tiempo que la mercancía está viajando.
2. Los posibles percances en el viaje.
3. Las formalidades aduaneras.
4. Regulaciones de comercio exterior y los controles de cambio.
5. La diferencia de legislaciones entre países.
6. Desconocimiento mutuo entre el importador y el exportador.
7. Distintos idiomas, divisas, costumbres, etc.
8. El importador necesita saber que la mercancía le será entregada conforme al pago realizado mientras que el exportador quiere asegurarse que va a recibir el pago de la mercancía enviada.

Por lo tanto es necesario contar con instrumentos que garanticen el intercambio de mercancías, con las medidas de seguridad tanto para el comprador como para el vendedor, siendo las “**Cartas de Crédito**” la mejor manera para realizar dichas operaciones, por esta razón es necesario la formación de personas en los ámbitos correspondientes a la utilización de dichos instrumentos.

## 3. OBJETIVO GENERAL:

Formar a profesionales del área del comercio internacional, con conocimientos en: ventajas - desventajas, tramitación y aspectos jurídicos de instrumentos como las cartas de crédito, tanto en ámbitos nacionales e internacionales.

## 4. DESARROLLO DEL PROGRAMA:

### 4.1. Perfil de ingreso:

Persona con conocimientos en el área del comercio internacional, gerencia y manejo de personal.

### 4.2. Plan de estudios:

El plan de estudio del Curso de Cartas de Crédito, está conformado por cinco (5) unidades de las áreas técnicas, como se detalla a continuación:

Tabla N°1 Plan de Estudio del Curso

Módulos /Unidades	Profesores de la Unidad	Personas e instituciones Invitadas	Horas Académicas	
<b>Unidad I</b>			4	
Cartas de Crédito				
<b>Unidad II</b>			UMC	4
Tipos de la Carta de Crédito				
<b>Unidad III</b>				
Solicitud, requisitos, y documentos para el trámite de una carta de crédito	8			
<b>Unidad IV</b>			4	
Aspectos Jurídicos de la Carta de Crédito				
<b>Unidad V</b>				
Estudio de Casos	4			
Horas Totales			24	

Fuente: UMC-DEX-2011

### 4.3 Ejes transversales:

1. Ética.
2. Calidad.
3. Legislación.



#### 4.4 Estrategia Metodológica:

Se utilizarán diversas metodologías de enseñanza-aprendizaje. Los instructores intervendrán con segmentos expositivos cortos para la precisión conceptual, dando prioridad a la interacción grupal e iniciativas de los participantes.

Los participantes realizarán ejercicios en la unidad V, estudiarán casos relacionados con las cartas de crédito en la banca venezolana.

#### Perfil de Egreso:

Los participantes que culminen con éxito este curso tendrán la capacidad de:

- Maneja los diversos instrumentos de cobranza que se utilizan en la compra y venta internacional destacando la carta de crédito como el medio de pago más seguro con la intervención de los banco.

#### 4.6 Programación:

Fecha de inicio:

Enero 2012

Fecha de culminación:

Enero 2012

#### 5. MODALIDAD DE EVALUACION:

Se adopta un modelo amplio que evalué tanto la teoría como la práctica de los participantes:

Tabla N° 2 Programa del curso

Asignación	Valor
Prueba Teórica	70%
Prueba Práctica	30%
<i>Fuente: UMC-DEX-2011</i>	<b>Total</b>
	<b>100%</b>

Nota: la universidad le da la oportunidad a los participantes de recuperar los exámenes, si en la primera oportunidad no es alcanzado la mínima competencia.

#### Bibliografía

- CONDUSEF. Carta de Crédito y su utilidad actual. [En línea]. Disponible en: <http://www.condusef.gob.ve> [2002, 19 de junio]
- Latin Trade [en línea]. Disponible en: <http://www.latintrade.com/newsite/esp/content/finance/types.cfm> [2002, 19 de junio]
- Vittek, R Mecanismos de Pago de La carta de Crédito (2000) [en línea] Disponible en: <http://www.mujeresdeempresa.com> [2002, 19 de junio]
- Banco Federal. Carta de crédito. [En línea]. Disponible en: <http://www.bancofederal.com>
- BANCOEX. Carta de crédito. [En línea]. Disponible en: <http://www.bancoex.com>
- Banco Mercantil. Carta de Crédito. [En línea]. Disponible en: <http://www.bancomercantil.com/actual/servicios.html> [2002, 19 de junio]
- Banco Provincial. Carta de Crédito. [En línea]. Disponible en: <http://latininvestor.com/bancoprovincial.htm> [2002, 19 de junio]
- Banco de Venezuela. Carta de Crédito. [En línea]. Disponible en: <http://www.bancodevenezuela.com/cartascrediexportacion.html> [2002, 19 de junio]
- Citibank. Carta de crédito. [En línea]. Disponible en: <http://www.citibank.com>



REPÚBLICA BOLIVARIANA DE VENEZUELA  
UNIVERSIDAD NACIONAL EXPERIMENTAL MARÍTIMA DEL CARIBE  
VICERRECTORADO ACADÉMICO  
CATIA LA MAR



## CURSO DE CARTAS DE CREDITO



	<b>REPÚBLICA BOLIVARIANA DE VENEZUELA</b> <b>UNIVERSIDAD NACIONAL EXPERIMENTAL MARÍTIMA DEL</b> <b>CARIBE</b> <b>VICERRECTORADO ACADÉMICO</b>	<b>Planificación Académica</b> <b>para</b> <b>Cursos/ Programas/</b> <b>Diplomados</b>
---	--	---

Curso/ Programas /Diplomados	H. Totales	H. Teóricas	H. Prácticas	Revisión	Publicación
Cartas de Crédito	24	20	4		2012

#### JUSTIFICACIÓN DE LA UNIDAD DE APRENDIZAJE

Dentro del proceso de globalización y economía de mercado que experimentamos a nivel mundial hoy en día resulta imprescindible promover y facilitar el comercio internacional. Ahora bien las características de este mercado internacional, hacen que las compraventas internacionales sean más complicadas que las nacionales, debido principalmente a:

1. El tiempo que la mercancía está viajando.
2. Los posibles percances en el viaje.
3. Las formalidades aduaneras.
4. Regulaciones de comercio exterior y los controles de cambio.
5. La diferencia de legislaciones entre países.
6. Desconocimiento mutuo entre el importador y el exportador.
7. Distintos idiomas, divisas, costumbres, etc.
8. El importador necesita saber que la mercancía le será entregada conforme al pago realizado mientras que el exportador quiere asegurarse que va a recibir el pago de la mercancía enviada.

Por lo tanto es necesario contar con instrumentos que garanticen el intercambio de mercancías, con las medidas de seguridad tanto para el comprador como para el vendedor, siendo las “**Cartas de Crédito**” la mejor manera para realizar dichas operaciones, por esta razón es necesario la formación de personas en los ámbitos correspondientes a la utilización de dichos instrumentos.

Elaborado por: Prof. Nelida Mora	Revisado por: Prof. Feliz Mayora	Aprobado por: Frías Efrén
Profesor (es)	Coordinador de Diseño Curricular	Director de Extensión

<b>Competencia General del Curso</b>	Maneja los diversos instrumentos de cobranza que se utilizan en la compra y venta internacional destacando la carta de crédito como el medio de pago más seguro con la intervención de los bancos.
<b>Competencia del Unidad I</b> Carta de Crédito	Analiza los orígenes, las definiciones y las partes que comprenden una carta de crédito.

Competencias específicas	Contenido de la unidad	Estrategias metodológicas	Recursos didácticos utilizados en el aula	Criterios de evaluación
Comprende el cómo está conformada la carta de crédito, como instrumento del comercio internacional.	Orígenes de las Cartas de Crédito, evolución en el tiempo de la carta de crédito. Definiciones de Cartas de Crédito. Funciones de las Cartas de Crédito. Partes que intervienen en las Cartas de Crédito.	Segmentos expositivos por parte del facilitador, utilización de ejemplos por parte de los participantes.	Vídeo Beam, Laptop, Pizarra, Marcadores acrílicos.	

<b>Competencia del Unidad II</b> Tipos de la Carta de Crédito	Analiza la carta de crédito, el cómo se clasifica el aprovechamiento de sus ventajas y desventajas.
--	---

Competencias específicas	Contenido de la unidad	Estrategias metodológicas	Recursos didácticos utilizados en el aula	Criterios de evaluación
--------------------------	------------------------	---------------------------	---	-------------------------



Identifica las ventajas y desventajas de acuerdo con la clasificación de las cartas de crédito.	Clasificación de las Cartas de Crédito, Ventajas de las Cartas de Crédito, operaciones con entrega de bono prendario, cartas de crédito de garantía, modificación de una carta de crédito, garantía independiente.	Segmentos expositivos por parte del facilitador, utilización de ejemplos por parte de los participantes.	Video Beam, Laptop, Pizarra, Marcadores acrílicos.	
---	--	--	--	--

<b>Competencia del Unidad III</b> Solicitud, requisitos, y documentos para el trámite de una carta de crédito	Realiza los pasos a seguir para la tramitación de una carta de crédito en una transacción internacional.
--	--

Competencias específicas	Contenido de la unidad	Estrategias metodológicas	Recursos didácticos utilizados en el aula	Criterios de
Desarrolla los pasos necesarios para girar una carta de crédito sin inconvenientes por documentación.	Solicitud de apertura de la Carta de Crédito, Requisitos necesarios para girar la Carta de Crédito, Documentos necesarios para girar la Carta de Crédito, Términos de las Cartas de Crédito Cuatro formas de Pago del Comercio Internacional, instrumentos de pagos, relaciones básicas en las cartas de crédito, orden de pago Vs. crédito documental	Segmentos expositivos por parte del facilitador, utilización de ejemplos por parte de los participantes.	Video Beam, Laptop, Pizarra, Marcadores acrílicos.	

<b>Competencia del Unidad IV</b> Aspectos Jurídicos de la Carta de Crédito	Analiza los aspectos jurídicos vinculados al trámite en la Banca Nacional de una carta de crédito.
---	--

Competencias específicas	Contenido de la unidad	Estrategias metodológicas	Recursos didácticos utilizados en el aula	Criterios de evaluación
Conoce las bases legales para el trámite en la banca venezolana de una carta de crédito.	Tratamiento Contable de las Cartas de Crédito, Base legal de las Cartas de Crédito, Tramitación de una Carta de Crédito en la Banca Venezolana ( BANESCO, MERCANTIL, Banco de VENEZUELA), Tramitación de obtención de dólares para importar o exportar ante CADIV, Costos de en la banca nacional del trámite de las Cartas de Crédito	Segmentos expositivos por parte del facilitador, utilización de ejemplos por parte de los participantes.	Video Beam, Laptop, Pizarra, Marcadores acrílicos.	

<b>Competencia del Modulo V</b> Estudio de Casos	Realiza estudio de casos referentes a la tramitación de una carta de crédito, con ejemplos nacionales.
---	--

Competencias específicas	Contenido de la unidad	Estrategias metodológicas	Recursos didácticos utilizados en el aula	Criterios de evaluación
Analiza los casos de varias cartas de crédito nacionales, de manera de afianzar los conocimientos teóricos de las unidades anteriores.	Estudios de casos de cartas de créditos nacionales.	Ejercicios guiados por parte del facilitador.	Formas de la Banca Nacional, para la tramitación de una carta de crédito	Evaluación teórica -práctica

**BIBLIOGRAFIA:**

- CONDUSEF. Carta de Crédito y su utilidad actual. [En línea]. Disponible en: <http://www.condusef.gob.ve> [2002, 19 de junio]
- Latin Trade [en línea]. Disponible en: <http://www.latintrade.com/newsite/esp/content/finance/types.cfm> [2002, 19 de junio]
- Vittek, R Mecanismos de Pago de La carta de Crédito (2000) [en línea] Disponible en: <http://www.mujeresdeempresa.com> [2002, 19 de junio]
- Banco Federal. Carta de crédito. [En línea]. Disponible en: <http://www.bancofederal.com>



- BANCOEX. Carta de crédito. [En línea]. Disponible en: <http://www.bancoex.com>
- Banco Mercantil. Carta de Crédito. [En línea]. Disponible en: [http:// www.bancomercantil.com/actual/servicios.html](http://www.bancomercantil.com/actual/servicios.html) [2002, 19 de junio]
- Banco Provincial. Carta de Crédito. [En línea]. Disponible en: <http://latinvestor.com/bancoprovincial.htm> [2002, 19 de junio]
- Banco de Venezuela. Carta de Crédito. [En línea]. Disponible en: <http://www.bancodevenezuela.com/cartascrediexportacion.html> [2002, 19 de junio]
- Citibank. Carta de crédito. [En línea]. Disponible en: <http://www.citibank.com>



**CONSEJO UNIVERSITARIO CUO-006-2012**

**RESOLUCIÓN CUO-006-121-IV-2012**

El Consejo Universitario de la Universidad Nacional Experimental Marítima del Caribe, actuando en Sesión Ordinaria N° **CUO-006-2012**, de fecha 11 de abril de 2012, con fundamento en los artículos 24 y 26, numerales 20 y 21 de la Ley de Universidades, resolvió aprobar la modificación parcial del Reglamento para Actos de Otorgamiento de Títulos, Grados, Diplomas y Certificados de la Universidad Nacional Experimental Marítima del Caribe en su artículo 15, quedando el mismo redactado de la siguiente forma:

**Artículo 1:** El presente Reglamento tiene por finalidad normar lo relativo al proceso de graduación, el otorgamiento de grados académicos y la expedición de títulos, diplomas y certificaciones correspondientes de la Universidad Nacional Experimental Marítima del Caribe (**UMC**).

**Artículo 2:** Los Actos de Grado, son eventos académicos de gran solemnidad en los cuales la Universidad Nacional Experimental Marítima del Caribe (**UMC**), en acto público confiere Títulos Profesionales, Diplomas de Postgrado, Medallas de Grado, y Reconocimientos Honoríficos a personas que hayan cumplido satisfactoriamente los requisitos legales y académicos necesarios para su obtención. El Himno Nacional, el Himno de la Universidad Nacional Experimental Marítima del Caribe y el mensaje del Rector, o quien él designe, deben incluirse obligatoriamente en el programa de esta ceremonia oficial.

**Artículo 3:** En los Actos de Grado los títulos y diplomas serán entregados por el Rector o quien él designe.

**Artículo 4:** Los actos de grado de acuerdo al ceremonial establecido, se dividen en:

- a) Actos Solemnes de Grado.
- b) Acto de Grado por Secretaría.

**Artículo 5:** Los Actos Solemnes de Grado son aquellos que se efectúan en el Paraninfo Universitario, de acuerdo con lo establecido en este Reglamento.

Se clasifican de la manera siguiente:

1.- Actos de Grado de Pregrado, en los que se confiere Título Profesional a:

1.1 Los estudiantes que hayan cursado y aprobado todas las asignaturas y demás requisitos del pensum de estudios de una determinada carrera o programa académico y hayan consignado todos los recaudos exigidos por la Secretaria General.

1.2 Los profesionales que culminaron la Reválida del título profesional respectivo.

2.- Actos de Grado de Postgrado, en los cuales se confiere el Grado Académico o Diploma a egresados de los Programas de Postgrado, con la denominación de Primer Oficial, Capitán de Altura, Jefe de Máquinas, Especialista, Magister Scientiarum o Doctor.



3. Actos de Grado por Secretaría que se realiza en el lugar establecido por la Secretaria General, previa solicitud del interesado ante la instancia correspondiente, y puede ser realizado por poder previamente otorgado.

## CAPÍTULO II

### DE LAS DISTINCIONES ACADÉMICAS

**Artículo 6:** En los Actos de Grado de Pregrado se otorgan a los graduandos, los diplomas y/o medallas correspondientes a las distinciones académicas siempre y cuando hayan obtenido un índice académico acumulado de acuerdo con la siguiente escala:

- a) Summa Cum Laude, ha quien haya obtenido un índice académico acumulado igual o superior a 19 puntos.
- b) Magna Cum Laude, a quien haya obtenido un índice académico acumulado entre 17.50 y 18.99 puntos.
- c) Cum Laude, a quien haya obtenido un índice académico acumulado entre 16 y 17.49 puntos.

**Parágrafo Único:** Para hacerse acreedores de las distinciones académicas los estudiantes además de alcanzar el índice académico acumulado exigido en cada distinción deberán cumplir con los siguientes requisitos:

- a) Haber cursado ininterrumpidamente sus estudios en la Universidad Marítima del Caribe.
- b) Haberse graduado en el tiempo previsto en el plan de estudio en carreras para cuya obtención del título profesional se requiera como máximo una duración de 6 semestres para las carreras cortas y un máximo de 10 semestres para las carreras largas.
- c) Contar con un índice de Comportamiento Acumulado entre 18 y 20 puntos.

**Artículo 7:** A los graduandos de pregrado que hayan sido acreedores de las Distinciones Académicas Summa Cum Laude y Magna Cum Laude, se les entregará un Diploma y una Medalla al Mérito tipo condecoración, pendiente de una cinta tricolor, con la inscripción “Distinción Académica”. A los graduandos que hayan obtenido la Distinción Académica Cum Laude, se les entregará un Diploma.

**Artículo 8:** En los Actos de Grado de Postgrado se conferirán los reconocimientos honoríficos correspondientes a Distinción Académica “Summa Cum Laude Postgrado” en los siguientes casos:

- a) A los alumnos que hayan cumplido todos los requisitos académicos y administrativos del Programa respectivo en el que hayan obtenido: a) mención publicación en su trabajo de grado, b) índice académico igual o superior a diecinueve (19) puntos, c) no haber sido sancionados disciplinariamente durante sus estudios; se les entregará un Diploma y una Medalla al Mérito tipo condecoración, pendiente de una cinta tricolor, con la inscripción “Distinción Académica”.



- b) A los alumnos que hayan cumplido todos los requisitos académicos y administrativos del Programa respectivo en el que hayan obtenido: a) índice académico de diecinueve (19) puntos, b) no haber sido sancionados disciplinariamente durante sus estudios, se les entregará un Diploma.

### **CAPÍTULO III**

#### **DE LOS LAPSOS Y FECHAS**

**Artículo 9:** La fecha del Acto Solemne de Grado será propuesta por el titular de la Secretaría General, quién la llevará a consideración del Consejo Universitario para su aprobación.

### **CAPÍTULO IV**

#### **DE LA ORGANIZACIÓN DE LOS ACTOS DE GRADO**

**Artículo 10:** La planificación, organización y ejecución de los Actos Solemnes de Grado es responsabilidad de la Secretaría General, la cual dirigirá, supervisará y coordinará todo el proceso con el apoyo de la Coordinación de Relaciones Institucionales de la Universidad Nacional Experimental Marítima del Caribe (**UMC**). Además deben participar las Escuelas y demás dependencias de la misma, a las cuales la Secretaria General solicite su colaboración.

### **CAPITULO V**

#### **DEL PARANINFO UNIVERSITARIO**

**Artículo 11:** El Auditorio principal de la Universidad Nacional Experimental Marítima del Caribe (**UMC**), es el Paraninfo o Salón de Honor de la misma, y en él se celebrarán los actos académicos públicos y solemnes que determine el Consejo Universitario.

**Parágrafo Único:** En caso de excepción el Consejo Universitario podrá habilitar otra locación como recinto Universitario para la celebración de los Actos de Grado.

### **CAPÍTULO VI**

#### **DE LOS GRADUANDOS**

**Artículo 12:** Serán considerados aspirantes a grado aquellos estudiantes que completen su carga académica en el correspondiente período lectivo y llenen los requisitos exigidos para cada caso en particular.

**Artículo 13:** El expediente de cada graduando debe contener los siguientes documentos en original o copia certificada:

- a) Partida de nacimiento, si es extranjero debe tener la partida de nacimiento legalizada y traducida al idioma castellano si se encuentra en otro idioma.
- b) Título de Educación Media.



- c) Notas certificadas del bachillerato.
- d) Resolución de Equivalencia, si fuere el caso.
- e) Fotocopia de la Cédula de identidad.
- f) Autorización de inscripción expedida por la UMC.
- g) A los venezolanos por naturalización se les exigirá la consignación de la Gaceta Oficial u oficio que lo acredita como venezolano naturalizado.

**Parágrafo Único:** Los documentos públicos exigidos para que surtan efectos legales deben ser expedidos por los funcionarios competentes. Los documentos faltantes en el expediente del Graduando, deben ser consignados en la Secretaría General a más tardar en la octava semana del correspondiente lapso académico.

**Artículo 14:** Faltando veinte (20) días para la fecha de culminación del último lapso académico cada graduando debe estar solvente con las siguientes dependencias:

- a) Desarrollo Estudiantil.
- b) Biblioteca Central.
- c) Coordinación de Deportes.
- d) Laboratorios.

**Artículo 15:** Todo graduando debe asistir con carácter obligatorio a los ensayos del Acto Académico de Grado, los cuales se realizarán, preferiblemente, en la misma semana del acto. Dicha asistencia debe hacerse con puntualidad y en la oportunidad que se establezca al efecto.

**Parágrafo Primero:** El acto de culminación de estudios que realizan los graduandos de Ingeniería Marítima y Técnico Superior Universitario en Transporte Acuático, en el Patio de Honor de la Universidad Nacional Experimental Marítima del Caribe, requiere de prácticas y ensayos grupales coordinados, por lo que su asistencia a tales actividades es de carácter obligatorio y constituye un requisito previo para obtener las destrezas necesarias y poder participar en el mismo.

**Artículo 16:** Los graduandos respetarán el protocolo y ceremonial establecido para el Acto Solemne de Grado, y deberán:

- a) Usar el traje académico requerido para el Acto.
- b) Respetar su traje académico y usarlo en condiciones de limpieza y buena presentación.

Estar en el lugar previamente seleccionado, con dos (2) horas de anticipación a su inicio. En caso de retardo solo se permitirá esperar al graduando hasta quince minutos antes del inicio del Acto, y una vez que las Autoridades Universitarias ingresen al recinto del acto, el aspirante no podrá graduarse, y deberá cumplir los procedimientos fijados para recibir su título por Secretaría.



**Artículo 17:** El graduando deberá asistir a firmar el Libro de Actas de Graduación, en la oportunidad y lugar que le sea indicado, dicha firma se llevará a cabo en la misma semana fijada para la celebración del Acto de graduación. La firma del Libro de Actas de Graduación podrá efectuarse si todos los recaudos académicos, administrativos y arancelarios han sido satisfechos. La carencia de algún recaudo será un impedimento para la firma del Libro de Actas de Graduación y, por ende para graduarse en la fecha prevista.

**Artículo 18:** Participarán definitivamente en el Acto Solemne de Grado, aquellos aspirantes cuyos expedientes de grado, reposen en la Secretaría General, quince (15) días hábiles antes de la celebración del Acto Solemne de Grado y cumplan con todos los requisitos exigidos por la Institución.

**Artículo 19:** Cualquier graduando tendrá el derecho de realizar el discurso de orden en los Actos Solemnes de Grado, en representación de sus compañeros de grado, siempre y cuando el (la) graduando haya obtenido el primer lugar de su promoción. En caso de haber dos (2) o más graduandos ocupando el primer lugar de la promoción se efectuará un sorteo entre ellos, otorgándosele al primero (a) el derecho a realizar el discurso de grado y al segundo (a), la petición de conferimiento de Títulos o Diplomas.

## CAPÍTULO VII

### DE LAS GRADUACIONES POR SECRETARÍA

**Artículo 20:** Podrán efectuarse Graduaciones por Secretaría, para aquellos alumnos que así lo solicitaren y hayan satisfecho todos los requisitos exigidos para la graduación y cancelado los aranceles correspondientes. Son dirigidos por el Secretario General, y se sigue el mismo procedimiento establecido que para un Acto Solemne de Grado.

**Artículo 21:** Toda petición de Grado por Secretaría debe ser hecha ante la Secretaría general y cumplir con los requerimientos establecidos en el presente Reglamento. El Secretario General, fijará por escrito la fecha del Acto de Grado por Secretaría, la cual será posterior a la fecha del Acto Solemne de Grado.

**Artículo 22:** Los graduandos por secretaría utilizarán el traje académico de grado si así lo decidieran, si no lo harán en traje formal.

## CAPÍTULO VIII

### GRADUACIONES POR PODER

**Artículo 23:** El graduando (a) que haya cumplido todos los requisitos académicos, administrativos y arancelarios, y se viese imposibilitado de asistir al Acto de Grado, podrá designar un apoderado para que retire su título por Secretaría. La persona designada para tal fin deberá presentar un poder notariado que lo autorice específicamente para las gestiones a realizar al respecto. Aún en este caso



el graduando o en su defecto el apoderado, deberá presentar los recaudos y efectuar los trámites pertinentes para la solicitud de grado. Los recaudos que debe consignar el apoderado son:

- a) Original y copia ampliada de la cédula de identidad del graduando y del apoderado.
- b) Original y copia del poder notariado.

## CAPÍTULO IX

### DE LA ASISTENCIA A LOS ACTOS SOLEMNES DE GRADO

**Artículo 24:** Las Autoridades Rectorales y miembros del Consejo Universitario en pleno, ataviados con el traje académico, deberán asistir obligatoriamente al Acto Solemne de Grado, en ningún caso podrán delegar, ni hacerse representar, salvo ausencias temporales plenamente justificadas ante el Consejo Universitario.

**Artículo 25:** Los (las) Directores (as), entes responsables del Acto Solemne de Grado, deberán asistir obligatoriamente al Acto de Grado. En ningún caso podrán delegar o hacerse representar, salvo ausencias temporales plenamente justificadas ante el Consejo Universitario. Los (las) representantes estudiantiles ante el Consejo Universitario deberán asistir obligatoriamente al Acto Solemne de Grado, ataviado (a) con traje formal.

**Artículo 26:** En el caso de asistencia del (la) ciudadano (a) Presidente (a) de la República Bolivariana de Venezuela, Presidentes (as) de otros países, Gobernador (a) del Estado Vargas, Gobernadores (as) de otros estados del país y Ministro (a) de Educación Superior, serán colocados en el presidio a la derecha del Rector. Cuando asista más de una (1) alta personalidad, se aplicará alternabilidad, derecha, izquierda. Estas altas personalidades vestirán toga y birrete de grado o postgrado, si ostentaran título alguno, caso contrario, vestirán traje formal.

**Artículo 27:** En el caso de la asistencia del (la) Alcalde (sa) del Municipio Vargas u otros Alcaldes del país, serán ubicados en fila de honor, de acuerdo a su precedencia. En caso de que el (la) Alcalde sea nombrado (a) padrino de promoción, será ubicado (a) en el presidio, inmediatamente después de las Autoridades Rectorales. Estas altas personalidades vestirán toga y birrete, si ostentaran título alguno, caso contrario vestirán traje formal.

**Artículo 28:** En el caso de asistencia de Autoridades Rectorales de otras Universidades, ex Autoridades Rectorales de la Universidad Nacional Experimental marítima del Caribe (**UMC**), u otras altas personalidades del país, serán ubicadas en fila de honor, de acuerdo a su precedencia, en el caso que alguno de ellos (as), asista en calidad de padrino de promoción, se ubicara igualmente en la fila de honor.

**Artículo 29:** Los Profesores designados padrinos de promoción o profesores homenajeados, que asistan al Acto Solemne de Grado, serán ubicados en el área destinada a los Miembros del Consejo



de Universitario y deben usar toga y birrete y la medalla conferida por la Universidad o Institución que se la otorgó.

**Artículo 30:** Todo miembro profesional de la Universidad que desee asistir a los Actos Solemnes de Grado, ataviado con toga y birrete, podrá hacerlo y será ubicado en el área destinada a los integrantes del Consejo Universitario.

## CAPÍTULO X DEL TRAJE ACADÉMICO

**Artículo 31:** El traje académico de la Universidad Nacional Experimental Marítima del Caribe (**UMC**), estará conformado por la Toga y el Birrete, ambos serán de color negro al igual que la borla del birrete, la cual debe pender del lado derecho. Los tipos de traje son los siguientes:

- a) Traje académico de graduando de pregrado.
- b) Traje académico de profesionales sin postgrado.
- c) Traje académico de profesionales con postgrado.
- d) Traje académico de Autoridades Universitarias.

**Parágrafo Único:** El traje académico se debe utilizar con traje y zapatos formales.

**Artículo 32:** El traje académico del graduando de pregrado será: Toga y birrete de color negro con borla negra en el birrete colocada del lado derecho.

**Artículo 33:** El traje académico de profesionales sin postgrado será Toga negra ribeteada al frente con una cinta del color que identifica la Carrera que pertenezca el profesional, y birrete de color negro con borla del mismo color que identifica la carrera o de color negro, colocada del lado derecho.

**Artículo 34:** El traje académico de profesionales con postgrado de Cuarto o Quinto nivel de la Universidad Nacional Experimental Marítima del Caribe (**UMC**), que asistan como “invitados” será:

- a) **Especialización:** Toga de color negro, ribeteada al frente con una cinta de satén o gro deseda del color que identifica la carrera del profesional, las mangas deberán poseer una (1) cinta tipo barra de cinco centímetros de ancho, de satén o gro de seda del color que identifique la carrera, el birrete será de color negro con borla del mismo color que identifica la carrera o de color negro, colocada del lado derecho.
- b) **Magíster Scientiarum:** Toga de color negro, ribeteada al frente con una cinta de satén o gro de seda del color que identifica la carrera del profesional, y las mangas deberán poseer dos (2) cintas tipo barras de cinco centímetros de ancho de satén o gro de seda del color que identifique la carrera, el birrete será de color negro con borla del mismo color que identifica la carrera o de color negro, colocada del lado derecho.
- c) **Doctorado:** Toga de color negro, ribeteada al frente con una cinta de satén o gro de seda del color que identifica la carrera del profesional, y las mangas deberán poseer tres cintas tipo



barras de cinco centímetros de satén o gro de seda del color que identifique la carrera, el birrete será de color negro con borla del mismo color que identifica la carrera o de color negro, colocada del lado derecho.

**Artículo 35:** El traje académico de las Autoridades Rectorales será Toga de color negro, ribeteada al frente con una cinta de satén o gro de seda del color que identifica la carrera del profesional correspondiente a su carrera de pregrado, con una cinta ribeteada al frente del mismo color, en las mangas deberán llevar el número de barras correspondientes a su titulación obtenida, en cintas tipo barras de cinco centímetros de satén o gro de seda del mismo color. Birrete de color negro con borla del mismo color negro, colocada del lado derecho. La medalla rectoral tipo collar, penderá de una cinta tricolor, terminada en roseta igualmente tricolor, en concordancia con los colores de la bandera nacional.

## CAPÍTULO XI

### DE LA IDENTIFICACIÓN DE LAS CARRERAS POR COLORES

**Artículo 36:** Las Carreras que imparte la Universidad Nacional Experimental Marítima del Caribe (UMC), se identificarán de acuerdo con los siguientes colores:

- a) Ingeniería Marítima “Azul Rey”
- b) Ingeniería Ambiental “Verde”
- c) Administración “Vino Tinto”

## CAPÍTULO XII

### DE LOS EPÓNIMOS Y LOS PADRINOS

**Artículo 37:** La escogencia de Epónimos y Padrinos de la promoción deberá efectuarse conforme al siguiente procedimiento:

- a) En el caso de los Padrinos deben haber sido miembros del Personal Docente, Administrativo u Obrero de la Universidad Nacional Experimental Marítima del Caribe (UMC), o de las antiguas Escuela Náutica de Venezuela o Escuela de Estudios Superiores de la Marina Mercante. También podrán ser considerados como padrinos personas que hayan realizado aportes de alto valor institucional a la Universidad Nacional Experimental Marítima del Caribe (UMC), o a la Marina Mercante venezolana.
- b) Una lista de máximo cinco (05) nombres de los postulados para Padrino y Epónimo deberá ser presentada con por lo menos treinta (30) días de antelación a la fecha de su escogencia a la Secretaría del Consejo Universitario de la Universidad.
- c) El Consejo Universitario en Sesión Ordinaria o Extraordinaria podrá objetar el nombre de algunos de los postulados el cual no será considerado para la elección del Padrino o el Epónimo.



- d) Se admitirá un solo Padrino y un solo Epónimo por cada promoción de cada programa académico.
- e) La escogencia del padrino por los graduandos deberá efectuarse con por lo menos dos (2) meses calendario antes de la oportunidad del Acto Solemne de conferimiento de Títulos, Grados y Medallas. La fecha de la escogencia del Padrino y el Epónimo será determinada por la Secretaría General de la Universidad.
- f) La escogencia del Padrino y Epónimo se efectuará mediante votación pública y secreta de todos los integrantes de la promoción. Quedará escogido el postulado que obtenga más votos. Los votos serán escrutados por los graduando en presencia de un representante de la Secretaría General de la Universidad.
- g) La participación de la escogencia como Padrino, y si fuese el caso al Epónimo, se efectuará por una representación de los graduandos. El Padrino, y si fuese el caso al Epónimo, deberá manifestar su aceptación dentro de los siete (7) días siguientes a su designación por los graduandos. Esta aceptación deberá constar por escrito y ser presentada ante la Secretaría de la Universidad.
- h) Para el caso en que el postulado escogido declinara su escogencia o no manifestara su aceptación, automáticamente se designará al postulado que hubiese quedado en segundo lugar en la votación para la escogencia del Padrino, y si fuese el caso para el Epónimo.
- i) El Consejo Universitario, previo el informe del Rector y en consideración a la circunstancias, por razones de interés para la Universidad Nacional Experimental Marítima del Caribe (**UMC**), podrá designar al Epónimo o al Padrino de la promoción.

### **CAPÍTULO XIII**

#### **DISPOSICIONES FINALES**

**Artículo 38:** Este Reglamento para Otorgamientos de Títulos, Grados, Diplomas y Certificados, entrará en vigencia inmediatamente después de ser aprobado por el Consejo Universitario y deroga las anteriores normativas, resoluciones o reglamentos que lo contradigan.

**Artículo 39:** Lo no previsto sobre la materia en este Reglamento será resuelto por el Consejo Universitario, de acuerdo con las leyes y reglamentos vigentes.



**CONSEJO UNIVERSITARIO CUO-007-2012**

**RESOLUCIÓN CUO-007-131-V-2012**

El Consejo Universitario de la Universidad Nacional Experimental Marítima del Caribe, actuando en Sesión Ordinaria **N° CUO-007-2012**, de fecha 11 de mayo de 2012, con fundamento en los artículos 36, 24 y 26, numerales 4, 5 y 20 de la Ley de Universidades, en concordancia a lo previsto en la Sección Séptima de la Evaluación de la Ejecución Presupuestaria de la Ley de Administración Financiera del Sector Público, resolvió aprobar la Memoria y Cuenta de la Universidad Nacional Experimental Marítima del Caribe correspondiente al Ejercicio Económico Financiero del año 2011, considerando que la Universidad Nacional Experimental Marítima del Caribe (UMC) es una institución de Educación Superior de carácter público, participativa, pluralista y democrática que propicia la libertad de cátedra y de pensamiento, vinculada al Estado Vargas, a las regiones, al país y a su entorno latinoamericano y caribeño. Está ubicada en Catia la Mar, como sede principal, y en Caracas la Dirección de Investigación y Postgrado. Fue fundada en el año 1982 como Instituto Universitario para posteriormente ser transformada por el Ejecutivo Nacional en Universidad en el año 2000. El año académico transcurre entre los meses de Enero y Diciembre. Es una institución cuya misión fundamental es: formar, capacitar, perfeccionar y actualizar el talento humano para la actividad marítima, comercial, ambiental, turística, deportiva, cultural u otra que se requiera, así como promover los cambios, la generación, aplicación y divulgación de conocimientos que contribuyan al desarrollo humanístico, científico y tecnológico. Es una institución que busca la excelencia en sus procesos y prácticas académicas y administrativas; es un espacio que genera y promueve justicia social mediante la puesta en práctica del principio de igualdad de condiciones y oportunidades educativas, tanto en el acceso a ella como en la consecución de logros de formación integral a lo largo de toda la vida. Es una institución que se ha ganado un significativo prestigio en el sector marítimo nacional e internacional y en el mundo académico venezolano.

Estamos comprometidos con la eliminación de la exclusión en la Educación Superior y con la formación de ciudadanos altamente capacitados para contribuir con el mejoramiento de la sociedad venezolana. Además del importante esfuerzo desplegado para mejorar nuestros procesos docentes y de investigación con el objetivo de perfeccionar nuestro producto terminal, estamos apoyando firmemente la Misión Sucre y el Programa de Formación de Medicina Integral, asumiendo nuestra responsabilidad de liderazgo en el desarrollo y enriquecimiento de los valores y aptitudes de la sociedad venezolana. Igualmente, mantenemos nuestro programa de Becas Internacionales encaminado al incremento de lazos con la comunidad latinoamericana y caribeña, con miras a convertirnos en el mediano plazo en una verdadera Universidad Marítima de carácter internacional.



Consientes de la importancia que tiene el desarrollo y cumplimiento cabal de las actividades de docencia, investigación y extensión para el buen funcionamiento de la institución, presentamos la memoria y cuenta correspondiente a la gestión realizada durante el año 2011.

Queremos reconocer el esfuerzo y la colaboración de todo el personal docente, administrativo y obrero y a la comunidad estudiantil en general, en el logro de las metas y objetivos de nuestra gestión, así como por el clima de cooperación, hermandad, tranquilidad y apoyo mutuo presente en el período reseñado lo cual nos permitió superar obstáculos y aumentar la eficiencia y productividad de nuestra institución.

La UMC siente gran satisfacción por la gestión realizada y hacemos votos por el mejoramiento continuo de nuestros procesos, como garantía de fiel cumplimiento de las metas y objetivos de los años futuros, lo cual nos permitirá consolidarnos como la Universidad más importante de la Región Latinoamericana y Caribeña para el Sector Marítimo con proyección nacional e internacional, e impulsando la visión y misión de la Institución para contribuir a elevar la calidad académica de esta Casa de Estudios.

***José Carlos Gaitán Sánchez***  
***Rector***



## 1. MARCO NORMATIVO INSTITUCIONAL

## IDENTIFICACION DEL ORGANISMO

<b>ORGANISMO:</b> UNIVERSIDAD NACIONAL EXPERIMENTAL MARITIMA DEL CARIBE					
<b>RAZON SOCIAL:</b> UNIVERSIDAD NACIONAL EXPERIMENTAL MARITIMA DEL CARIBE		<b>SECTOR:</b> EDUCATIVO		<b>RIF:</b> G-20003807-1	
<b>BASE LEGAL DE CREACION Y MODIFICACION:</b> DECRETO N° 899 DEL 06/07//2007, G.O. 36988 DEL 07/07/2000			<b>FORMA JURIDICA:</b> ENTE DESCENTRALIZADO ADMINISTRACION PUBLICA		
<b>ACTIVIDAD PRINCIPAL:</b> DOCENCIA, INVESTIGACION Y EXTENSION.					
<b>MISION:</b> Producir y difundir conocimientos humanísticos, científicos y tecnológicos; así como la formación del hombre nuevo del siglo XXI, creativos, productivos, con una conciencia social colectiva, críticos, solidarios y sensibles a los problemas del entorno, con corresponsabilidad moral, mediante el uso de innovadores procesos académicos y las nuevas tecnologías de la información y la comunicación, con el propósito de crear una sociedad pluralista más justa y más democrática, donde se promueven los derechos humanos, el desarrollo sostenible y el mejoramiento de los niveles sociales y culturales. Dar respuestas oportunas, pertinentes y de calidad a nuestros demandantes de servicios haciendo uso del acervo marítimo acumulado y la sinergia de nuestra gente con las comunidades.					
<b>VISION:</b> Ser una Universidad reconocida nacional e internacionalmente por su prestigio académico y compromiso con el avance del sector marítimo; con una sólida imagen institucional por estar a la vanguardia de la promoción del desarrollo humano con una conciencia bolivariana y social, la protección ambiental, la profundización del intercambio cultural en un mundo multipolar					
<b>Domicilio legal:</b> Avenida el Ejercito, Catia la Mar					
<b>CIUDAD</b>	<b>ESTADO</b>	<b>TELEFONOS</b>	<b>PAGINA WEB</b>	<b>FAX</b>	<b>CODIGO POSTAL</b>
Catia la Mar	Vargas	350. 01.00	Umc.edu.ve	350.01.75	1162
<b>ORGANISMOS DE TUTELA Y/O ADSCRIPCION:</b> Ministerio del Poder Popular para la Educación Superior, Consejo Nacional de Universidades					
<b>ESTRUCTURA DE NUCLEOS Y EXTENSIONES:</b> Enseñanza de pregrado: Av. El Ejercito, Catia La Mar, Estado Vargas. Investigación y Postgrado: 3a Avenida c/c 10a transversal, Quinta Castillete, Los Palos Grandes, Caracas.					
<b>OFERTA ACADEMICA POR AREAS DE CONOCIMIENTOS Y CARRERAS:</b>					

**PREGRADO:**

Ingeniería y Tecnología.

Ciencias Náuticas: Menciones

13333 Ingeniería Marítima (Instalaciones Marítimas y Operaciones)

Ingeniería Ambiental

Navegación

Ingeniería informática

T.S.U – Transporte Acuático

Administración: Menciones

13334 Comercio Internacional

13335 Transporte

**POSTGRADO:**

Especializaciones en: 206 y 207 Comercio Marítimo Internacional, 208 Transporte Marítimo, Capitán de Altura y Jefe de Maquinas.

210 Maestría en Transporte Marítimo.

**DIRECTORES****TELEFONO****DIRECCION  
ELECTRONICA**

Ecom. Gladys Torrealba

0212-3500049

Lic. Lourdes Freites

0212-3501091

**NOMBRE DE LAS AUTORIDADES UNIVERSITARIAS****RECTOR: JOSE GAITAN SANCHEZ****VICERRECTOR ACADEMICO: VICTOR MOLINA****VICERRECTOR ADMINISTRATIVO: MIGUEL PIÑANGO****SECRETARIO GENERAL: ORLANDO QUINTERO**



## 2. ESTRUCTURA ORGANIZATIVA – (ORGANIGRAMA)

Estructura organizativa.

La universidad Marítima del Caribe está organizada en 4 grandes áreas dependientes de las autoridades rectorales:

1. El Rector tiene a su cargo las siguientes unidades
  - Consultoría Jurídica.
  - Coordinación General de Asuntos Rectorales.
  - Coordinación de General Planificación y Presupuesto.
  - Coordinación de Gestión de la Calidad.
  - Coordinación de Relaciones Interinstitucionales.
  - Coordinación de Seguridad y Protección.
  - Coordinación de Bomberos Universitarios.
  
2. El Vicerrector Académico tiene a su cargo las siguientes direcciones:
  - General Académica
  - Gestión Docente.
  - Escuela Náutica e Ingeniería.
  - Escuela de Ciencias Sociales.
  - Investigación y Postgrado.
  - Extensión.Y las Coordinaciones de:
  - Formación Integral.
  - Desarrollo Estudiantil.
  - Biblioteca.
  - Sistema de Aprendizaje Interactivo a Distancia. (SAID)
  
3. El Vicerrector Administrativo tiene a su cargo las siguientes Coordinaciones:
  - Coordinación General de Administración.
  - Coordinación General de Planta Física.
  - Coordinación General de Recursos Humanos.
  - Coordinación de Presupuesto.
  - Coordinación de Servicios Generales.
  - Coordinación de Finanzas.
  - Coordinación de Contabilidad.Y las unidades de:
  - Compras.
  - Bienes Nacionales
  
4. La Secretaría General tiene a su cargo las siguientes Coordinaciones:
  - Coordinación de Registro Estudiantil.
  - Coordinación de Asuntos Secretariales.
  - Coordinación de Tecnología de la Información y Comunicaciones.
  - Coordinación de Apoyo Técnico Administrativo.
  - Coordinación de Simulación Marítima.



UNIVERSIDAD EXPERIMENTAL  
MARÍTIMA DEL CARIBE

ORGANIGRAMA ESTRUCTURAL

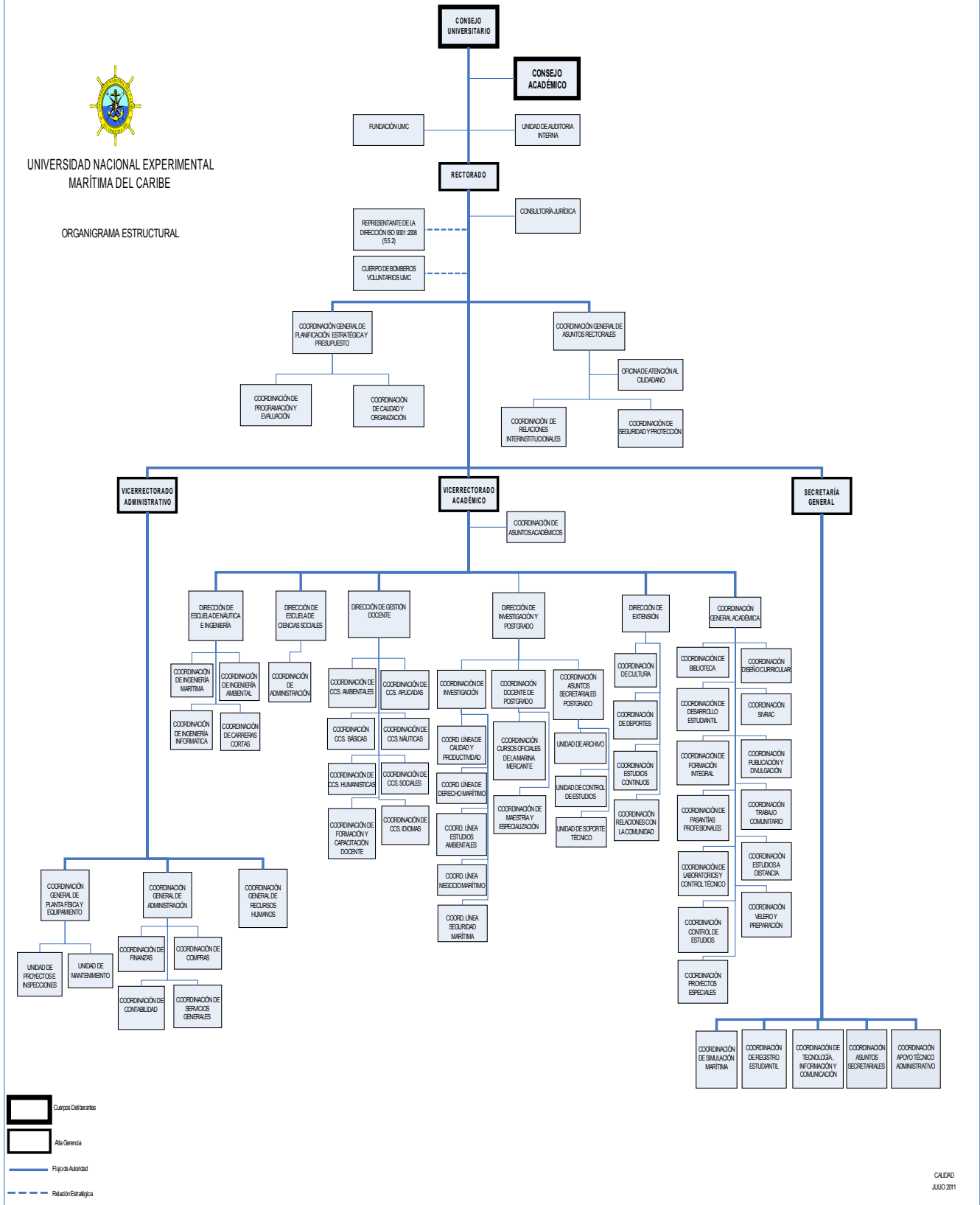



### 3. LINEAS DE ACCION Y LOGROS MÁS RESALTANTES DE LA INSTITUCION.

#### *FILOSOFIA DE GESTIÓN DE LA UNIVERSIDAD MARÍTIMA DEL CARIBE*

##### *I.- Presentación*

Ante una realidad global, evidenciando como se ha disminuido el tiempo empleado para la creación de innovadoras tecnologías; siendo testigos de que el conocimiento se duplica cada dos años; que de todos los científicos que han existido en los últimos dos mil años, el ochenta y cinco por ciento están vivos hoy día y las publicaciones de los últimos cincuenta años han sido mayor que lo publicado desde el inicio de la humanidad, enfrentamos una situación de permanente cambio, que en muchas ocasiones nos hace creer que es imposible estar a la par de ellos. Esta es una de las razones por las cuales se han generado numerosos ensayos en el novedoso concepto de “arquitectura de las organizaciones”, la cual tiene como característica particular estimular los procesos de adopción de “nuevas filosofías de gestión”, interpretándose como tal el estilo de hacer los procesos gerenciales y operativos dentro de las organizaciones; los cuales son necesarios e indispensables dentro del concepto de la aldea planetaria. En consecuencia, la Universidad Marítima del Caribe (UMC) revisó su Plan Estratégico, elaborado en el año 2002, en el marco de una política de calidad y mejoramiento continuo de sus procesos.

La UMC define su “Filosofía de Gestión” como todas aquellas aseveraciones en las cuales se sustenta nuestra conducta personal, profesional y organizacional, orientando nuestras actividades dentro de una ética socialista compartida por todos: la solidez de una cultura marítima y ambientalista.

En este sentido, este documento se fundamenta en el Proyecto Nacional Simón Bolívar, primer plan socialista así como 2007-2013 en los procesos de innovación y desarrollo continuo que demandan las casas de estudios superiores del siglo XXI, las cuales se deben caracterizar por poseer comunidades universitarias cuyos valores privilegian el ser social colectivo, la confianza contra la suspicacia, el poder del conocimiento plural versus el dogmatismo capitalista, y la valía del aprendizaje versus el “ya todo está inventado”.

Sin lugar a dudas, las universidades, como organizaciones sociales y productoras de conocimiento que son, deben actualizar sus esquemas estructurales y pensar no solamente en la coherencia entre la organización como tal y sus proyecciones externas, sino también en la armonía entre las partes que constituyen el diseño. La teoría arquitectónica contribuye con amplias representaciones y conocimientos para el croquis organizacional, pero para aprehender su filosofía,



se deben analizar con profundidad los valores y principios mas avanzados de las corrientes humanistas del socialismo.

La filosofía de gestión de la UMC, está basada en su concepción en el paso de un orden piramidal de cooperación jerárquica (burocracia mecánica) a una red sistematizada de equipos (organización en red). Esta nueva realidad implica que la formación de profesionales y la investigación deben poseer además de un estilo transdisciplinario, una formación autónoma y participativa, donde se requiere el empoderamiento de la comunidad universitaria para que actúen con mucha responsabilidad y autonomía por medio de equipos de trabajo de alto desempeño.

La Filosofía de Gestión, el Plan Estratégico 2011-2015 y la consolidación del Sistema de Gestión de la Calidad con estrategias orientadoras que han sido concretadas gracias al concurso y apoyo de autoridades rectorales, directores, coordinadores, profesores y personal administrativo de nuestra Universidad, con miras hacia la permanente búsqueda de espacios para la discusión y análisis a fin de concretar los objetivos propuestos.

## **II.- Filosofía de Gestión**

### **2.1. Visión:**

Ser una Universidad reconocida nacional e internacionalmente por su prestigio académico y compromiso con el avance del sector marítimo; con una sólida imagen institucional por estar a la vanguardia de la promoción del desarrollo humano con una conciencia bolivariana y social, la protección ambiental, la profundización del intercambio cultural en un mundo multipolar.

### **2.2. Misión:**

Producir y difundir conocimientos humanísticos, científicos y tecnológicos; así como la formación del hombre nuevo del siglo XXI, creativos, productivos, con una conciencia social colectiva, críticos, solidarios y sensibles a los problemas del entorno, con corresponsabilidad moral, mediante el uso de innovadores procesos académicos y las nuevas tecnologías de la información y la comunicación, con el propósito de crear una sociedad pluralista más justa y más democrática, donde se promueven los derechos humanos, el desarrollo sostenible y el mejoramiento de los niveles sociales y culturales. Dar respuestas oportunas, pertinentes y de calidad a nuestros demandantes de servicios haciendo uso del acervo marítimo acumulado y la sinergia de nuestra gente con las comunidades.



### 2.3. Valores:

Los valores vienen a estar definidos como cualidades que identifican y/o vinculan a los miembros de una organización y orientan hacia un comportamiento exitoso:

- a) **Desarrollo Personal:** Expresado a través de un proceso de transformación holística del individuo para trascender en la sociedad con moral colectiva.
- b) **Libertad de Expresión:** Al propiciar en docentes y estudiantes la facultad del ser humano en concebir ideas, comunicarlas y asumir su responsabilidad.
- c) **Innovador:** Manifestado en las iniciativas particulares que espontáneamente surgen de la capacidad humana para producir espacios y situaciones nuevas.
- d) **Sensibilidad:** Al promover la identificación con el Ser multidimensional y el entorno para una convivencia armónica, vital y trascendente.
- e) **Perseverante:** Traducido en logros contundentes alcanzados de manera particular a pesar de los obstáculos.
- f) **Tolerancia:** Al incentivar la capacidad humana de interrelacionarse respetando ideas diferentes a las propias.
- g) **Respeto:** Al inducir la capacidad de tolerar las aptitudes y actitudes de los demás.
- h) **Voluntad:** Al estimular en cada uno de sus integrantes la disposición interna que les permite emprender acciones acordes con las circunstancias.
- i) **Liderazgo institucional:** Atendiendo a los problemas del entorno y dar respuesta cónsona con nuestra visión, misión y valores.
- j) **Actitud Positiva:** Al fomentar en nuestra comunidad una disposición personal orientada a lograr el éxito.
- k) **Disciplina:** Al desarrollar en el ser humano conductas que, por convicción propia orienten sus ideas y acciones en una forma organizada y estructurada para contribuir al logro de la excelencia.
- l) **Justicia y equidad:** Valor supremo de la institucionalidad.

### III.- Generalidades

La docencia, investigación y extensión, son los procesos claves que orientan nuestra filosofía de gestión.



La docencia establece programas que fomentan la formación integral de los estudiantes y aplica métodos educativos innovadores que aumentan la eficiencia de la experiencia de aprendizaje, en especial al tomar en cuenta los rápidos avances de la tecnología de la información y comunicación.

La investigación juega papel protagónico en la vida universitaria, orientada al desarrollo social en las áreas del Transporte Marítimo, Ambiente, Comercio y necesidades de la comunidad extra universitaria.

La extensión es una de las funciones vitales de la UMC, cuyo propósito básico es la interacción creadora, estimuladora y crítica de la universidad con la comunidad, que promueve la gestión y autogestión a través de un proceso participativo, dinámico y continuo contribuyendo con el desarrollo y formación permanente de recursos humanos que exige la nueva realidad nacional.

La UMC, en este proceso de transformación de la sociedad venezolana, se orienta hacia la excelencia académica en un ambiente de docencia e investigación que tome cuerpo en el concepto de su Visión, firmemente anclada en las circunstancias regionales, pero plenamente comprometida en la búsqueda universal de la verdad y el avance del conocimiento.

En el cumplimiento de la Misión participa toda la comunidad universitaria para convertir a la UMC en:

1. Un espacio para la formación integral de alta calidad que garantice al estudiante desempeñarse de manera eficiente y eficaz en actividades cívicas y profesionales.
2. Una comunidad dedicada profundamente a la investigación y la difusión del conocimiento que participe en el desarrollo de innovaciones científicas, humanísticas y tecnológicas.
3. Un lugar en el que se estimule y apoye activamente la cooperación con el Estado y sus organizaciones, la comunidad varguense, la comunidad latinoamericana y caribeña. Todo ello a favor del progreso social y económico de la nación y la región.
4. Una Universidad que privilegie una educación de calidad y siembre en sus egresados el compromiso y la responsabilidad social con la Nación.
5. Una Institución en continua transformación para ser ubicada en el contexto mundial, y adaptada al ritmo de la vida en la Sociedad de la Información, con las características distintivas de nuestra región.
6. Una comunidad cuyos integrantes practiquen los principios de la democracia participativa y protagónica, la libertad académica, la defensa de los derechos humanos y la tolerancia,



además de actuar activamente en la búsqueda de una ciudadanía popular y construyendo una cultura de paz.

7. Una Universidad a la que el Gobierno venezolano y demás instituciones públicas o privadas puedan dirigirse en busca de conocimiento científico y tecnológico.
8. Una Institución que garantice la igualdad de oportunidades y condiciones para todo estudiante que ingrese a sus aulas.

### 3.1. Objetivos Estratégicos

1. Diseñar e implantar la infraestructura técnica y académica, para la creación de un doctorado.
2. Incrementar a seis (6) las líneas de investigación.
3. Crear y consolidar dos (2) Centro de Investigación.
4. Mantener y fortalecer la plataforma tecnológica que permita utilizar la telemática como recurso educativo en todas las áreas.
5. Mantener un sistema de gestión de la calidad que brinde excelencia académica y sea eficaz en la UMC
6. Aportar nuestros conocimientos en el fortalecimiento del sistema educativo de educación media en tres liceos del Estado Vargas para lograr aspirantes con mayor capacidad de éxito en la Universidad.
7. Mantener un plan de treinta y cinco (35) becas para estudiantes latinoamericanos y del Gran Caribe.
8. Fortalecer la formación de los educandos en los valores y principios del Socialismo para la construcción del hombre nuevo del Siglo XXI.
9. Aportar los conocimientos producidos en la comunidad universitaria a través del asesoramiento en el sector marítimo y actividades afines a organizaciones e instituciones nacionales e internacionales.
10. Alcanzar una matrícula estudiantil de pregrado en 4.500 alumnos.
11. Alcanzar una matrícula de Postgrado de 700 alumnos a nivel nacional.
12. Consolidar el Dictado de 60 Cursos OMI con un total de 1200 participantes.
13. Establecer convenios con otros organismos del estado a fin de dar respuesta a la expansión de la matrícula estudiantil y oferta académica. (me párese mas una estrategia, que un objetivo).



#### IV.- Plan Estratégico 2011- 2015

A.4.- Formación de profesionales e investigadores competentes en Ingeniería Marítima, Ciencias Náuticas, Ciencias Ambientales, Ciencias Sociales, Computación y Turismo, con criterios técnicos, humanistas y emprendedores, capaces de ser agentes multiplicadores de conocimientos, innovación tecnológica y bienestar social.

A.4.1.- Revisión y adaptabilidad de los currícula que permita a los egresados elevar la calidad y la eficiencia profesional con una visión ética socialista.

A.4.2.- Favorecer el intercambio cultural, educativo, científico, comunicacional y la movilidad de estudiantes y docentes como universidad internacional motivando la innovación, la creatividad versus las necesidades demandadas por los pueblos latinoamericanos y caribeños en la creación de un mundo multipolar.

A.4.3.- Crear y consolidar centros de investigación que aporten conocimientos que fortalezcan la actividad socio-económica y cultural.

A.4.4.- Priorizar el área humanística como la vía para el desarrollo humano logrando la expansión de la conciencia dentro de un marco de justicia y equidad.

A.4.5.- Fortalecer el sistema de gestión de la calidad para brindar excelencia académica.

A.4.6.- Mantener y fortalecer la plataforma tecnológica para poder cumplir las metas de calidad e internacionalización referidas en la política institucional.

A.4.7.- Diseño y desarrollo de la planta física que permita el crecimiento de la matrícula estudiantil, la oferta académica y la expansión de la plataforma tecnológica.

A.4.8.- Fortalecer el proceso administrativo-financiero que permita el crecimiento de la matrícula estudiantil, la oferta académica, la expansión de la plataforma tecnológica y el bienestar socio-cultural de la comunidad universitaria.

A.4.9.- Establecer convenios con otros organismos del estado a fin de dar respuesta a la expansión de la matrícula estudiantil y oferta académica.



A.4.10.-Establecer y mantener convenios con organismo del estado para la expansión y consolidación de los Cursos OMI.

B.4.- Punto referencial de integración académica, conservación del ambiente, desarrollo sustentable y asesoramiento marítimo, meteorológico y turístico para el área latinoamericana y caribeña.

B.4.1.- Alianzas estratégicas interinstitucionales, con organizaciones gubernamentales y no gubernamentales, nacionales e internacionales, para fortalecer el área caribeña como motor en el proceso de desarrollo sustentable.

B.4.2.- Trascender las barreras lingüísticas promoviendo los idiomas español, inglés y francés en las carreras impartidas en la UMC a través del centro de idiomas modernos en cooperación con la AEC (Asociación de Estados del Caribe), UNICA (Asociación de Universidades e Institutos de Investigación del Caribe) y el CARICOM.

B.4.3.- Diseño estratégico de ingresos propios sustentados en proyectos académicos, asesoramiento a empresas marítimas, fundaciones etc.

B.4.4.- Promover la reflexión, discusión, concepción e implantación de nuevos modelos educativos universitarios, con base en los imperativos de la democracia participativa y protagónica, el diálogo con los actores involucrados teniendo como referencia fundamental el proceso histórico, social, político y económico que vivimos.

## **V.-Políticas**

### **5.1. Política Rectora de Calidad**

La Universidad Marítima del Caribe, comprometida con la formación integral del ser humano, fundamenta su desarrollo en la docencia, investigación y servicios de extensión, basada en una estructura social incluyente, transparente en la gestión ética de los recursos y en la mejora continua de la eficacia de sus procesos educativos.

### **5.2. Políticas Institucionales de la Calidad**

- 1.** Ser una institución de educación superior de calidad, a nivel nacional e internacional consecuente con los valores y principios más avanzados de las corrientes humanistas del socialismo.



2. Asegurar que las necesidades de la sociedad y partes interesadas sean identificadas y nuestros servicios educativos las satisfagan para profundizar la universalización de la educación bolivariana.
3. Considerar a quienes reciben el servicio resultado de nuestro trabajo como usuarios externos cuyas necesidades son importantes entender y satisfacer.
4. Las consideraciones a nuestros usuarios externos serán extensivas a los internos.
5. Extender la calidad a todas las fases de desarrollo del producto demandado a la Institución.
6. Consolidar el orgullo que siente el personal por los niveles de calidad alcanzados por la Institución.
7. Proporcionar formación y mantener una comunicación abierta que maximice la contribución del personal.
8. Estimular la creatividad, la iniciativa y el sentido de la responsabilidad de nuestro personal.

### **5.3. Políticas de la Calidad para los Subsistemas**

- a) La gestión de la Calidad que informe y actúe independiente de la función productora. Realizar revisiones periódicas del curriculum para asegurar que satisface las exigencias de nuestros usuarios y las de las normativas vigentes nacional e internacional, tanto por lo que se refiere a su función como en cuanto a la calidad, la fiabilidad y la seguridad.
- b) Facilitar al personal técnico de nuestros proveedores el intercambio de visitas con el de la Universidad, para observar nuestras respectivas operaciones en la prestación del servicio educativo, con lo cual se promocionara un mejor entendimiento de los mutuos problemas y objetivos.
- c) Trabajar en cooperación con nuestros proveedores para garantizar que sus servicios cumplen los mismos estándares que los nuestros.
- d) Garantizar que nuestras exigencias estén cuidadosamente especificadas y comunicadas a los proveedores.
- e) Tratar de establecer, a largo plazo, relaciones abiertas con nuestros proveedores.
- f) Verificar que la capacidad del proceso de prestación del servicio se realice durante el ciclo de desarrollo del producto.
- g) Garantizar que la variabilidad del proceso y su capacidad estén sobreentendidas, y los procesos claramente especificados.
- h) Asegurar que la oferta de nuestro servicio educativo no cree expectativas en las partes interesadas que no se puedan cumplir.



- i) Desarrollar y mantener siempre sistemas que suministren información precisa y actual sobre los niveles de calidad de los servicios y de aceptación de los usuarios.
- j) Mantener en cada subsistema una estructura de Gestión de la Calidad que informe y actúe independiente de la función productora. Realizar revisiones periódicas del curriculum para asegurar que satisface las exigencias de nuestros usuarios y las de las normativas vigentes nacional e internacionalmente, tanto por lo que se refiere a su función como en cuanto a la calidad, la fiabilidad y la seguridad.

## **VI. – Objetivos Generales**

### **6.1. Objetivos de la Calidad**

- Generar servicios educativos en concordancia con las necesidades de la sociedad en general y del sector marítimo en particular, que cumplan con los requisitos de la calidad.
- Internalizar en todos los niveles de nuestra organización la Misión, Visión, Política y Objetivos.
- Impulsar la investigación y desarrollo, para contribuir a la solución de problemas del sector marítimo en Venezuela.
- Desarrollar una efectiva gestión de la información.
- Asegurar el mejoramiento continuo de la eficacia de los procesos educativos de la U.M.C.
- Aplicar y mantener políticas que eleven el desarrollo del talento humano del personal directivo, docente y administrativo.
- Satisfacer permanentemente las expectativas de nuestros usuarios (as).
- Mantener certificado a nivel nacional e internacional, el S.G.C de la U.M.C.
- Mantener nuestro prestigio como fuente de capacitación e información actualizada en el ámbito nacional e internacional.
- Mantener la confianza por parte de nuestros usuarios y proveedores en el Sistema de Gestión de Calidad.

### **6.2. Objetivos de la Gestión Universitaria**

1. Lograr la competencia de los trabajadores que laboran en la institución en lo concerniente a la planificación, aplicación, control y mejora de los procesos.



2. Mantener las estructuras físicas de la institución para cumplir con los estándares de servicios y de calidad establecidos o solicitados por nuestros usuarios, no menor a un 95%.
3. Fortalecer las cinco (5) líneas de investigación e instrumentar su funcionamiento en lo relativo a diez (10) investigadores y medios.
4. Consolidar el Sistema Interactivo de Aprendizaje a Distancia (SAID) en las carreras de Administración e Ingeniería Marítima y Ambiental.
5. Consolidar una matrícula de 4.000 alumnos en las carreras regulares, 400 alumnos de postgrado y 800 en los cursos de extensión.
6. Consolidar las carreras de pregrado programadas, desarrollando sus currícula e incorporando profesionales de todos los sectores. Crear dos Maestrías y un Doctorado en los próximos tres años.
7. Mantener el desarrollo curricular de los cursos para Inspectores Navales, Capitanes de Altura, Jefe de Maquinas, Primeros Oficiales y los referentes a refrendar Títulos de la Marina Mercante con el fin de lograr las competencias exigidas en los Convenios Internacionales y Leyes Nacionales.

#### **Logros más resaltantes en proyectos y acciones centralizadas.**

Durante el año 2011, la Universidad Nacional Experimental Marítima del Caribe ha mantenido una matrícula de 448 estudiantes en su Programa de Carreras Cortas de Pregrado para la formación de Técnicos Superiores Universitarios en Transporte Acuático, lo que representa el 66,27% de la meta planteada que fue de 676 estudiantes. En lo que respecta a la meta matrícula estimada de 3.697 estudiantes para Carreras Largas de Pregrado, se logra el 107,09% en la incorporación de 3.995 estudiantes. Se obtiene los 9 egresados en TSU- Transporte Acuático y en carreras largas se obtiene egresado 398 alumnos formados.

Se mantiene en funcionamiento el Simulador de Navegación,. Este equipamiento permite a nuestros estudiantes de Ingeniería Marítima poner en práctica sus conocimientos teóricos e igualmente facilita el adiestramiento requerido periódicamente a los Oficiales de la Marina Mercante.

Durante el año en curso se obtienen 255 estudiantes a nuestros Programas de Formación de Postgrado, que representa el 44,358% de la meta planteada que fue de 575. Con respecto a los egresados se obtienen un total de 108 egresados: 20 en especialización, 4 en maestría y 84 en la formación de capitanes y oficiales.



En materia de Extensión universitaria, hemos dictado un total de 170 cursos OMI que representa el 340% de la meta planteada que fue de 50 cursos estos relacionados con la capacitación que exige la Organización Marítima Internacional a los Oficiales de la Marina Mercante, con la asistencia de 1860 participantes.. Hemos realizado 38 presentaciones y/o exposiciones de carácter cultural e informativo que representa el 64% de la meta planteada que fue de 50 eventos culturales. Se realizan 22 eventos deportivos con respecto a 21 planteadas como meta del año 2011 lo cual representa el 104,4% de logro obtenido. Se realizan 12 eventos comunitarios con respecto a los 4 planteados que representa el 300% de lo establecido como meta.

En el área de investigación se mantienen las 5 líneas de investigación, se realizan 35 proyectos asociados que representa el 70% con respecto a la meta planteada que fue de 50 proyectos.

La Universidad ha prestado los siguientes servicios estudiantiles durante el presente año: 333 Becas básicas, 640 ayudas económicas, 700 bandejas diarias de comida, y transporte diario para 574 estudiantes.

En el servicio de biblioteca se atienden a 96.428 que representa el 74,13% de las metas planteada.

Obstáculos: Poco espacio físico para incrementar más la matrícula, poca asignación presupuestaria y decreto de la Ley suntuaria. Y

#### **Lineamiento de acción (2011):**

Directriz: suprema felicidad

Política: garantizar los accesos al conocimiento para universalizar la educación universitaria con pertinencia.

Obtener una matrícula en la formación de pregrado de carrera corta de 676 alumnos.

Obtener una matrícula en la formación de pregrado de carrera larga de 3697 alumnos.

Obtener una matrícula en la formación de postgrado de 575 alumnos.

Realizar 50 proyectos asociadas a las líneas de investigación.

Mantener y desarrollar proyectos para la ampliación, adecuación y conservación de infraestructura.



Política: Fomentar la actualización permanente de nuestro pueblo en el entendimiento del mundo contemporáneo.

Promover el desarrollo deportivo y cultural de los estudiantes y la integración universitaria con la comunidad.

Política: garantizar la permanencia y prosecución en el sistema educativo.

Brindar apoyo económico y social 4000 mediante becas, ayudas económicas, asesoría académica, asesoría psicológica,

Contribuir con la calidad académica ofertando servicios de información bibliográfica y documentación a estudiantes, docentes e investigación (4000 usuarios atendidos).

## **FICHAS RESUMEN DE LOS PROYECTOS EJECUTADOS**



**PROYECTO**

<b>NOMBRE DEL PROYECTO:</b> Formación de Pregrado en Carreras Cortas		<b>CODIGO NUEVA ETAPA:</b> 111649				
<b>OBJETIVO ESTRATÉGICO INSTITUCIONAL:</b> Garantizar la equidad en el acceso y en el desempeño estudiantil a una educación superior de calidad y con pertinencia social						
<b>OBJETIVO ESTRATÉGICO NUEVA ETAPA:</b>  Avanzar en la conformación de la nueva estructura social						
<b>ENUNCIADO DEL PROYECTO:</b> Atención de la demanda de cupos para estudios de técnico superior universitario en el Área de transporte acuático.						
<b>ORGANO O ENTE EJECUTOR:</b> Universidad Nacional Experimental Marítima del Caribe (UNEMC)						
<b>LOCALIZACION:</b> Edo. Vargas Catia la Mar						
<b>POLITICA:</b> Garantizar los accesos al conocimiento para universalizar la educación superior con pertinencia.						
<b>Inicio</b>	01/01/2011	<b>Monto Total Proyecto</b> (En Bolívares)  1.934.956,81	<b>Financiamiento</b> (En Bolívares)			
<b>Fin</b>	31/12/2011		Aprobado Ley 2011:	34.628,00		
			Modificado 2011:	1900328,81		
			Aprobado Total :	1.934.956,81		
			Ejecutado Total:	800.186,40		
<b>% de Avance Físico del Proyecto</b>		<b>2011</b>				
		<b>Total</b>	66,27%			
<b>Fuentes de Financiamiento del Proyecto 2011</b>	<b>Fuente</b>	<b>Ordinario</b>	<b>Extraordinario</b>	<b>Otros</b>		
	Monto Aprobado (En Bolívares)	34.628,00	1.900.328,81	1.934.956,81		
<b>Bien o Servicio del Proyecto (Meta Total)</b>	<b>Meta Física 2011</b>	<b>Ejecución Física 2011</b>	<b>%</b>	<b>Meta Financiera 2011</b>	<b>Ejecución Financiera 2011</b>	<b>%</b>
Alumnos atendidos	676	448	66,27%	1.934.956,81	800.186,40	41,35



**PROYECTO**

<b>NOMBRE DEL PROYECTO:</b> Formación de Pregrado en Carreras Largas		<b>CODIGO NUEVA ETAPA:</b> 111702				
<b>OBJETIVO ESTRATÉGICO INSTITUCIONAL:</b> Garantizar la equidad en el acceso y en el desempeño estudiantil a una educación superior de calidad y con pertinencia social						
<b>OBJETIVO ESTRATÉGICO NUEVA ETAPA:</b>  Avanzar en la conformación de la nueva estructura social						
<b>ENUNCIADO DEL PROYECTO:</b> Atención de la demanda de cupos para estudios universitarios en las áreas de Ingeniería Marítima, Ingeniería Ambiental, Ingeniería en Informática, Administración menciones transporte marítimo y Comercio Internacional y Licenciatura en Turismo.						
<b>ÓRGANO O ENTE EJECUTOR:</b> Universidad Nacional Experimental Marítima del Caribe (UNEMC)						
<b>LOCALIZACIÓN:</b> Edo. Vargas Catia la Mar						
<b>POLÍTICA:</b> Garantizar los accesos al conocimiento para universalizar la educación superior con pertinencia.						
<b>Inicio</b>	01/01/2011	<b>Monto Total Proyecto (En Bolívares)</b>	<b>Financiamiento (En Bolívares)</b>			
<b>Fin</b>	31/12/2011	16.124.036,95	Aprobado Ley 2011: 7.933.177,00 Modificado 2011: 8190859,95 Aprobado Total : 16.124.036,95 Ejecutado Total: 15.591.761,17			
% de Avance Físico del Proyecto		2011				
		Total	107,09%			
<b>Fuentes de Financiamiento del Proyecto 2011</b>		<b>Fuente</b>	<b>Ordinario</b>			
		Monto Aprobado (En Bolívares)	7.933.177,00			
		<b>Extraordinario</b>	8.190.859,95			
		<b>Otros</b>				
			16.124.036,95			
<b>Bien o Servicio del Proyecto (Meta Total)</b>	<b>Meta Física 2011</b>	<b>Ejecución Física 2011</b>	<b>%</b>	<b>Meta Financiera 2011</b>	<b>Ejecución Financiera 2011</b>	<b>%</b>
Formación y capacitación de los alumnos atendidos en las disciplinas de ingeniería marítima, administración e ingeniería ambiental.	3.697	3.959	107,09%	16.124.036,95	15.591.761,17	96,7



**PROYECTO**

<b>NOMBRE DEL PROYECTO:</b> Formación de Postgrado		<b>CODIGO NUEVA ETAPA:</b> 111745				
<b>OBJETIVO ESTRATÉGICO INSTITUCIONAL:</b> Garantizar la equidad en el acceso y en el desempeño estudiantil a una educación superior de calidad y con pertinencia social						
<b>OBJETIVO ESTRATÉGICO NUEVA ETAPA:</b>  Avanzar en la conformación de la nueva estructura social						
<b>ENUNCIADO DEL PROYECTO:</b> Formación Profesional a nivel de Postgrado, actualización profesional e investigación relacionada con el transporte marítimo y gestión portuaria.						
<b>ÓRGANO O ENTE EJECUTOR:</b> Universidad Nacional Experimental Marítima del Caribe (UNEMC)						
<b>LOCALIZACIÓN:</b> Edo. Vargas Catia la Mar						
<b>POLITICA:</b> Adecuar el sistema educativo al modelo productivo socialista.						
<b>Inicio</b>	01/01/2011	<b>Monto Total Proyecto</b> (En Bolívares)  2.697.579,53	<b>Financiamiento</b> (En Bolívares)			
<b>Fin</b>	31/12/2011		Aprobado Ley 2011:	1.466.392,00		
			Modificado 2011:	1.231.187,53		
			Aprobado Total :	2.697.579,53		
			Ejecutado Total:	2.098.273,46		
<b>% de Avance Físico del Proyecto</b>		2011				
		Total	44,35%			
<b>Fuentes de Financiamiento del Proyecto 2011</b>		<b>Fuente</b> Monto Aprobado (En Bolívares)	<b>Ordinario</b> 1.466.392,00	<b>Extraordinario</b> 1.231.187,53	<b>Otros</b>	2.697.579,53
<b>Bien o Servicio del Proyecto (Meta Total)</b>	<b>Meta Física 2011</b>	<b>Ejecución Física 2011</b>	<b>%</b>	<b>Meta Financiera 2011</b>	<b>Ejecución Financiera 2011</b>	<b>%</b>
Alumnos atendidos	575	255	44,35%	2.697.579,53	2.098.273,46	77,78



**PROYECTO**

<b>NOMBRE DEL PROYECTO:</b> Generación, Divulgación y Aplicación del Conocimiento		<b>CODIGO NUEVAETAPA:</b> 111761													
<b>OBJETIVO ESTRATÉGICO INSTITUCIONAL:</b> Garantizar la equidad en el acceso y en el desempeño estudiantil a una educación superior de calidad y con pertinencia social															
<b>OBJETIVO ESTRATÉGICO NUEVA ETAPA:</b>  Promoción y Desarrollo de la Investigación aplicada en el area de Transporte Marítimo y las Condiciones Ambientales															
<b>ENUNCIADO DEL PROYECTO:</b>  Desarrollar líneas de investigación aplicada con el proyecto de mejorar la productividad y eficiencia del transporte marítimo y el entorno ambiental.															
<b>ÓRGANO O ENTE EJECUTOR:</b> Universidad Nacional Experimental Marítima del Caribe (UNEMC)															
<b>LOCALIZACIÓN:</b> Edo. Vargas Catia la Mar															
<b>POLITICA:</b> Garantizar los accesos al conocimiento para universalizar la educación superior con pertinencia.															
<b>Inicio</b>	01/01/2011	<b>Monto Total Proyecto</b> (En Bolívares)	<table border="0"> <tr> <td colspan="2" style="text-align: right;">Financiamiento</td> </tr> <tr> <td colspan="2" style="text-align: right;">(En Bolívares)</td> </tr> <tr> <td>Aprobado Ley 2011:</td> <td style="text-align: right;">490.154,00</td> </tr> <tr> <td>Modificado 2011:</td> <td style="text-align: right;">1.230.035,85</td> </tr> <tr> <td>Aprobado Total :</td> <td style="text-align: right;">1.720.189,85</td> </tr> <tr> <td>Ejecutado Total:</td> <td style="text-align: right;">1.028.514,60</td> </tr> </table>	Financiamiento		(En Bolívares)		Aprobado Ley 2011:	490.154,00	Modificado 2011:	1.230.035,85	Aprobado Total :	1.720.189,85	Ejecutado Total:	1.028.514,60
Financiamiento															
(En Bolívares)															
Aprobado Ley 2011:	490.154,00														
Modificado 2011:	1.230.035,85														
Aprobado Total :	1.720.189,85														
Ejecutado Total:	1.028.514,60														
<b>Fin</b>	31/12/2011	1.720.189,85													
<b>% de Avance Físico del Proyecto</b>		<table border="1"> <tr> <td>2011</td> <td></td> </tr> <tr> <td><b>Total</b></td> <td>70,00%</td> </tr> </table>	2011		<b>Total</b>	70,00%									
2011															
<b>Total</b>	70,00%														
<b>Fuentes de Financiamiento del Proyecto 2011</b>		<b>Fuente</b>	<b>Ordinario</b>	<b>Extraordinario</b>	<b>Otros</b>										
		Monto Aprobado (En Bolívares)	490.154,00	1.230.035,85		1.720.189,85									
<b>Bien o Servicio del Proyecto (Meta Total)</b>	<b>Meta Física 2011</b>	<b>Ejecución Física 2011</b>	<b>%</b>	<b>Meta Financiera 2011</b>	<b>Ejecución Financiera 2011</b>	<b>%</b>									
Resultado de la Investigación Aplicada (proyectos de investigación)	50	35	70,00%	1.720.189,85	1.028.514,60	59,79									



**PROYECTO**

<b>NOMBRE DEL PROYECTO:</b> Intercambio del Conocimiento con la Sociedad		<b>CODIGO NUEVAETAPA:</b> 111774				
<b>OBJETIVO ESTRATÉGICO INSTITUCIONAL:</b> Avanzar en la conformación de la nueva estructura social						
<b>OBJETIVO ESTRATÉGICO NUEVA ETAPA:</b> Avanzar en la conformación de la nueva estructura social						
<b>ENUNCIADO DEL PROYECTO:</b> Necesidad de vincular las comunidades universitarias y el conocimiento producido con el entorno social						
<b>ORGANO O ENTE EJECUTOR:</b> Universidad Nacional Experimental Marítima del Caribe (UNEMC)						
<b>LOCALIZACIÓN:</b> Edo. Vargas Catia la Mar						
<b>POLITICA:</b> Fomentar la actualización permanente de nuestro pueblo en el entendimiento del mundo contemporaneo.						
<b>Inicio</b>	01/01/2011	<b>Monto Total Proyecto</b> (En Bolívares)  2.643.088,52	<b>Financiamiento</b> (En Bolívares)			
<b>Fin</b>	31/12/2011		Aprobado Ley 2011:	1.215.336,00		
			Modificado 2011:	1.427.752,52		
			Aprobado Total :	2.643.088,52		
			Ejecutado Total:	1.867.189,20		
<b>% de Avance Físico del Proyecto</b>	<b>2011</b>					
	<b>Total</b>	<b>118,00%</b>				
<b>Fuentes de Financiamiento del Proyecto 2011</b>	<b>Fuente</b>	<b>Ordinario</b>	<b>Extraordinario</b>	<b>Otros</b>		
	Monto Aprobado (En Bolívares)	1.215.336,00	1.427.752,52	2.643.088,52		
<b>Bien o Servicio del Proyecto (Meta Total)</b>	<b>Meta Física 2011</b>	<b>Ejecución Física 2011</b>	<b>%</b>	<b>Meta Financiera 2011</b>	<b>Ejecución Financiera 2011</b>	<b>%</b>
Insercion y participacion del capital humano de la institucion en la consolidadcion del protagonismos ciudadano en el ejercicio de sus deberes y derechos sociales	200	236	118,00%	2.643.088,52	1.867.189,20	70,64



**PROYECTO**

<b>NOMBRE DEL PROYECTO:</b> Permanencia y Formación Integral del Estudiante		<b>CODIGO NUEVA ETAPA:</b> 111667				
<b>OBJETIVO ESTRATÉGICO INSTITUCIONAL:</b> Garantizar la equidad en el acceso y el desempeño estudiantil a una educación universitaria de calidad y con pertinencia						
<b>OBJETIVO ESTRATÉGICO NUEVA ETAPA:</b> Avanzar en la conformación de la nueva estructura social						
<b>ENUNCIADO DEL PROYECTO:</b> Satisfacer las necesidades socioeconómico, salud y orientación para optimizar el rendimiento académico.						
<b>ÓRGANO O ENTE EJECUTOR:</b> Universidad Nacional Experimental Marítima del Caribe (UNEMC)						
<b>LOCALIZACIÓN:</b> Edo. Vargas Catia la Mar						
<b>POLÍTICA:</b> Garantizar la permanencia y prosecución en el sistema educativo.						
<b>Inicio</b>	01/01/2011	<b>Monto Total Proyecto</b> (En Bolívares)  9.097.195,57	<b>Financiamiento</b> (En Bolívares)			
<b>Fin</b>	31/12/2011		Aprobado Ley 2011:	4.953.433,00		
			Modificado 2011:	4.143.762,57		
			Aprobado Total :	9.097.195,57		
			Ejecutado Total:	7.564.784,80		
<b>% de Avance Físico del Proyecto</b>		2011				
		Total	88,44%			
<b>Fuentes de Financiamiento del Proyecto 2011</b>		<b>Fuente</b> Monto Aprobado (En Bolívares)	<b>Ordinario</b> 4.953.433,00	<b>Extraordinario</b> 4.143.762,57	<b>Otros</b>	9.097.195,57
<b>Bien o Servicio del Proyecto (Meta Total)</b>	<b>Meta Física 2011</b>	<b>Ejecución Física 2011</b>	<b>%</b>	<b>Meta Financiera 2011</b>	<b>Ejecución Financiera 2011</b>	<b>%</b>
Satisfacción y mejora de la calidad de vida del estudiantado	247.286	218.708	88,44%	9.097.195,57	7.564.784,80	83,16



**PROYECTO**

<b>NOMBRE DEL PROYECTO:</b>		<b>CODIGO NUEVA ETAPA:</b> 111750	
Fortalecimiento y desarrollo de la gestión científica, tecnológica y humanística			
<b>OBJETIVO ESTRATÉGICO INSTITUCIONAL:</b>			
Fortalecer eficientemente el servicio de biblioteca y desarrollo de plataforma tecnológica			
<b>OBJETIVO ESTRATÉGICO NUEVA ETAPA:</b>			
Avanzar en la conformación de la nueva estructura social			
<b>ENUNCIADO DEL PROYECTO:</b>			
Apoyar a la comunidad universitaria y público en general en los procesos de producción de conocimientos, a través de la facilitación de material bibliográfico y tecnológico.			
<b>ÓRGANO O ENTE EJECUTOR:</b>			
Universidad Nacional Experimental Marítima del Caribe (UNEMC)			
<b>LOCALIZACIÓN:</b>			
Edo. Vargas Catia la Mar			
<b>POLÍTICA:</b>			
Garantizar la permanencia y prosecución en el sistema educativo.			
<b>Inicio</b>	01/01/2011	<b>Monto Total Proyecto (En Bolívares)</b>	<b>Financiamiento (En Bolívares)</b>
<b>Fin</b>	31/12/2011	3.680.384,43	Aprobado Ley 2011: 1.193.247,00
			Modificado 2011: 2.487.137,43
			Aprobado Total : 3.680.384,43
			Ejecutado Total: 3.430.816,28
<b>% de Avance Físico del Proyecto</b>		<b>2011</b>	
		<b>Total</b>	<b>74,13%</b>
<b>Fuentes de Financiamiento del Proyecto 2011</b>		<b>Fuente</b>	<b>Ordinario</b>
		<b>Monto Aprobado (En Bolívares)</b>	<b>Extraordinario</b>
			<b>Otros</b>
		1.193.247,00	2.487.137,43
			3.680.384,43
<b>Bien o Servicio del Proyecto (Meta Total)</b>	<b>Meta Física 2011</b>	<b>Ejecución Física 2011</b>	<b>%</b>
			<b>Meta Financiera 2011</b>
			<b>Ejecución Financiera 2011</b>
			<b>%</b>
Atención de usuarios en el uso bibliográfico y las nuevas TIC	130.080	96.428	74,13%
			3.680.384,43
			3.430.816,28
			93,22



**MATRÍCULA DE PREGRADO  
CLASIFICADOS POR CARRERA 2011**

CARRERAS	MATRÍCULA
INGENIERÍA MARÍTIMA	1.352
INGENIERÍA AMBIENTAL	191
INGENIERÍA INFORMÁTICA	100
ADMINISTRACION	1.305
TSU - TRANSPORTE ACUATICO	448
VELERO DE PREPARACIÓN	1.011
<b>TOTAL</b>	<b>4.407</b>

**GRAFICO Nº 2.1**

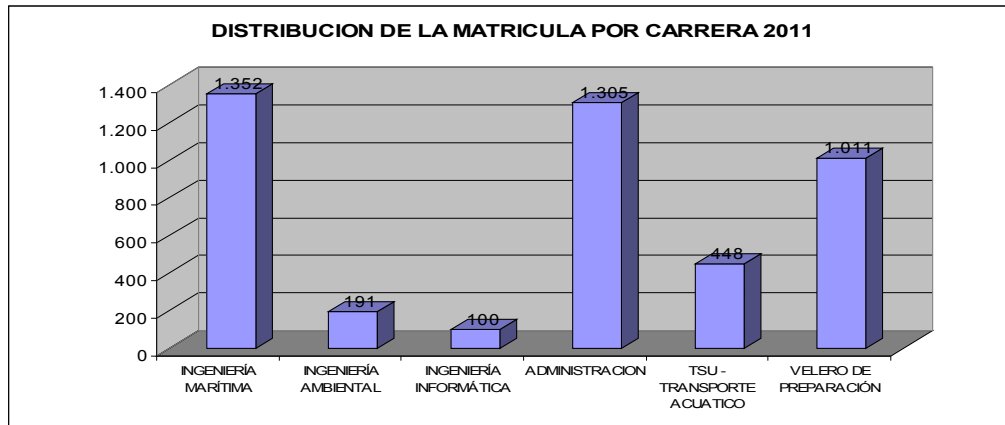

**GRAFICO Nº 2.1.1**

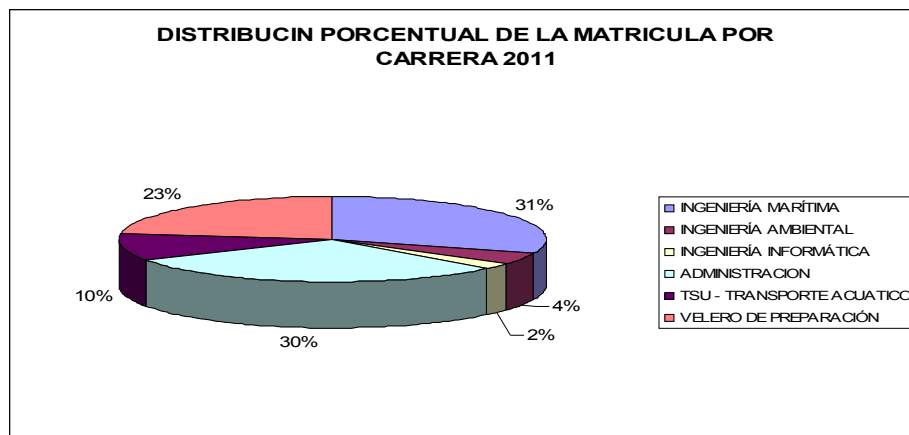



**CUADRO 2.2**

**NUEVOS INGRESOS DE PREGRADO  
POR CARRERA 2011**

CARRERAS	NUEVOS INGRESOS
INGENIERÍA MARÍTIMA	184
INGENIERÍA AMBIENTAL	34
INGENIERIA INFORMÁTICA	67
ADMINISTRACION	116
TSU - TRANSPORTE ACUATICO	55
<b>TOTAL</b>	<b>456</b>

**GRAFICO Nº 2.2**

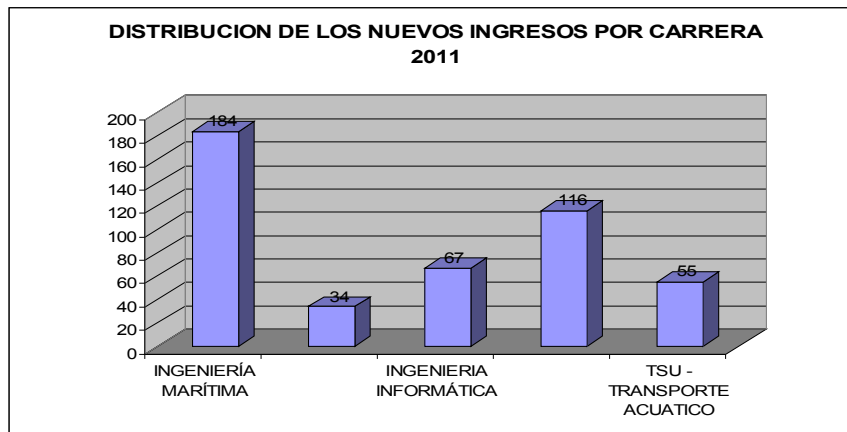

**GRAFICO Nº 2.2.1**

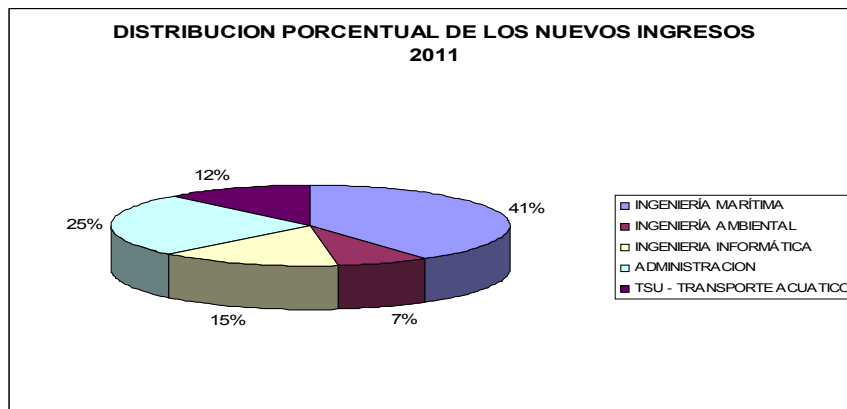



**CUADRO 2.3**

**EGRESADOS DE PREGRADO  
POR CARRERA 2011**

CARRERAS	EGRESADOS
INGENIERÍA MARÍTIMA	161
INGENIERÍA AMBIENTAL	9
ADMINISTRACION	228
TSU - TRANSPORTE ACUATICO	9
<b>TOTAL</b>	<b>407</b>

**GRAFICO Nº 2.3**

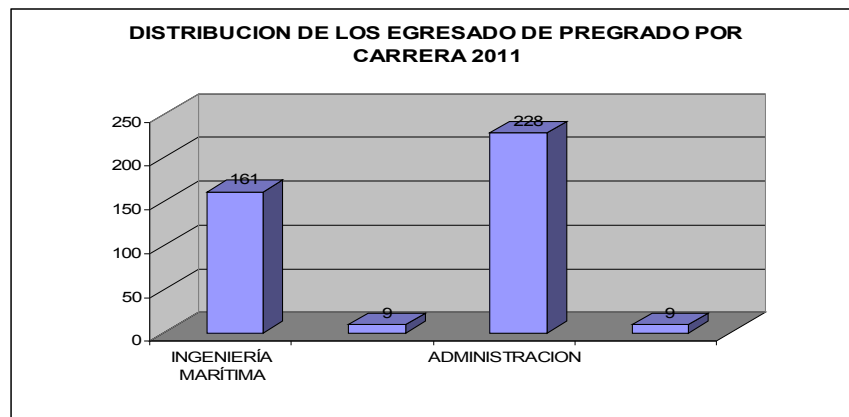

**GRAFICO Nº 2.3.1**

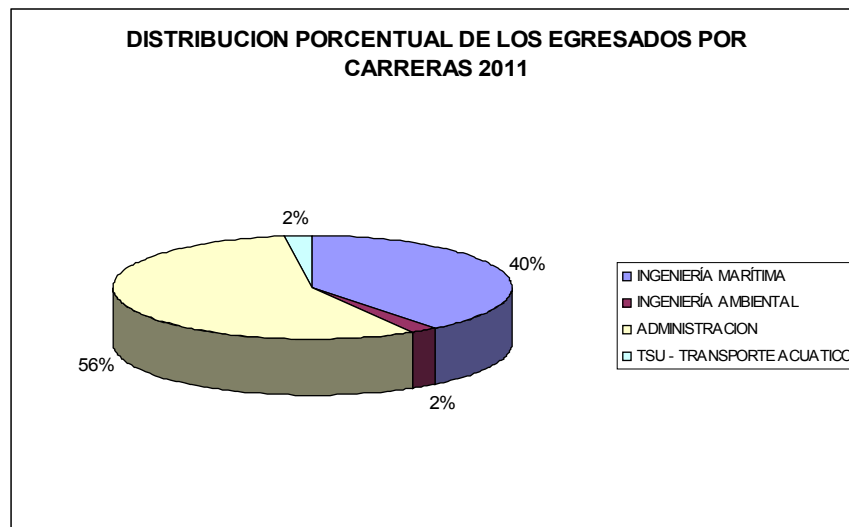



**CUADRO Nº 2.4**

**MATRÍCULA DE POSTGRADO  
CLASIFICADOS POR AREA DE CONOCIMIENTO 2011**

AREA DE CONOCIMIENTO	MATRICULA
ESPECIALIZACION	195
MAESTRIA	25
NO CONDUCENTE A GRADO ACADEMICO (CAPITALES, JEFES DE MAQUINAS Y OFICIALES)	35
<b>TOTAL</b>	<b>255</b>

**GRAFICO Nº 2.4**

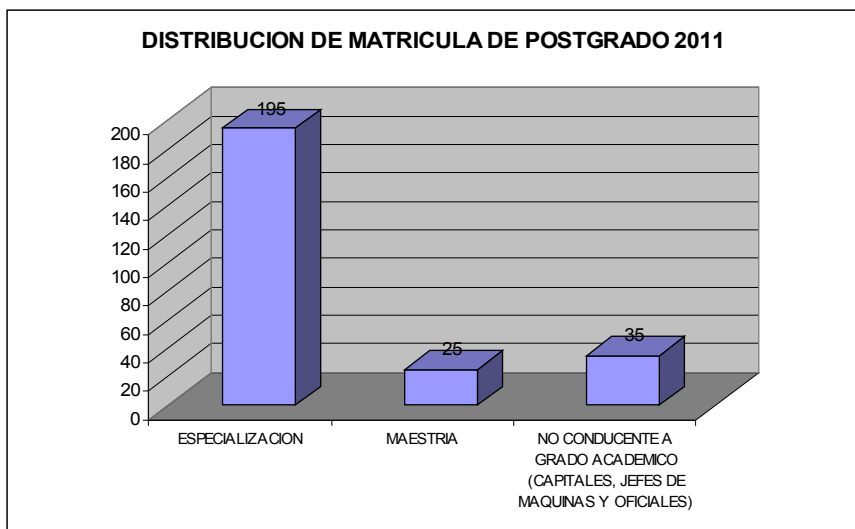

**GRAFICO Nº 2.4.1**

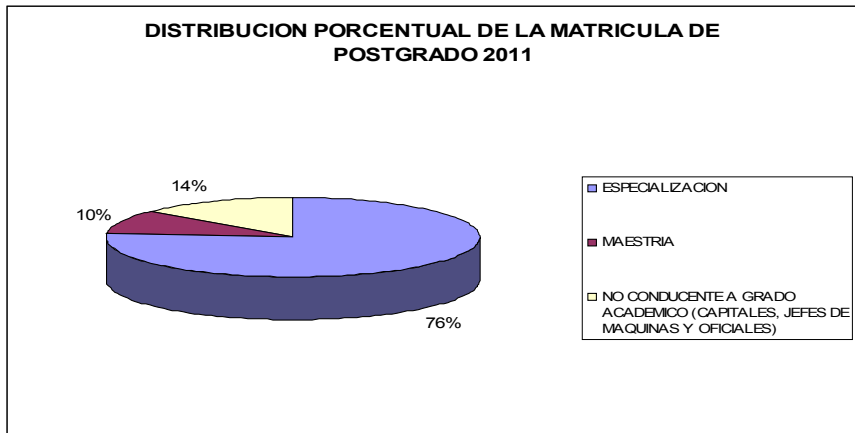



**CUADRO Nº 2.5**

**RESUMEN NUEVOS INGRESOS DE POSTGRADO  
CLASIFICADOS POR AREA DE CONOCIMIENTO 2011**

AREA DE CONOCIMIENTO	NUEVOS INGRESOS
ESPECIALIZACION	32
MAESTRIA	13
NO CONDUCENTE A GRADO ACADEMICO (CAPITALES, JEFES DE MAQUINAS Y OFICIALES)	35
<b>TOTAL</b>	<b>80</b>

**GRAFICO Nº 2.5**

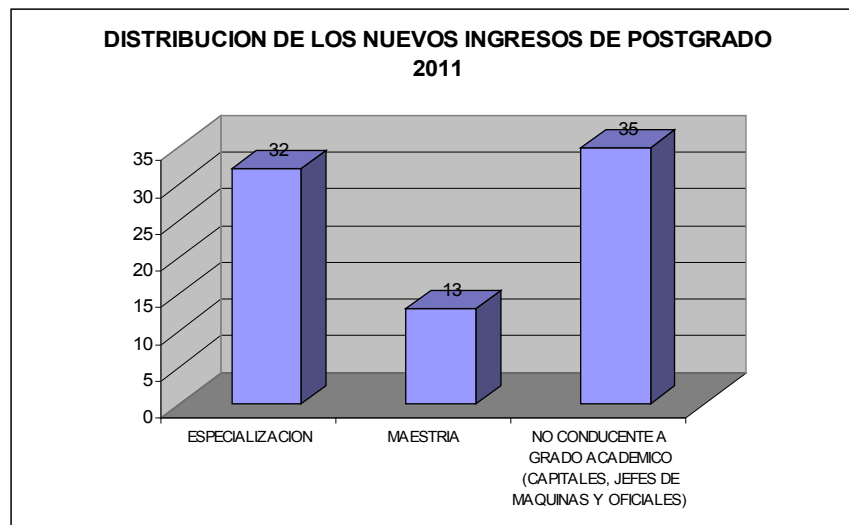

**GRAFICO Nº 2.5.1**

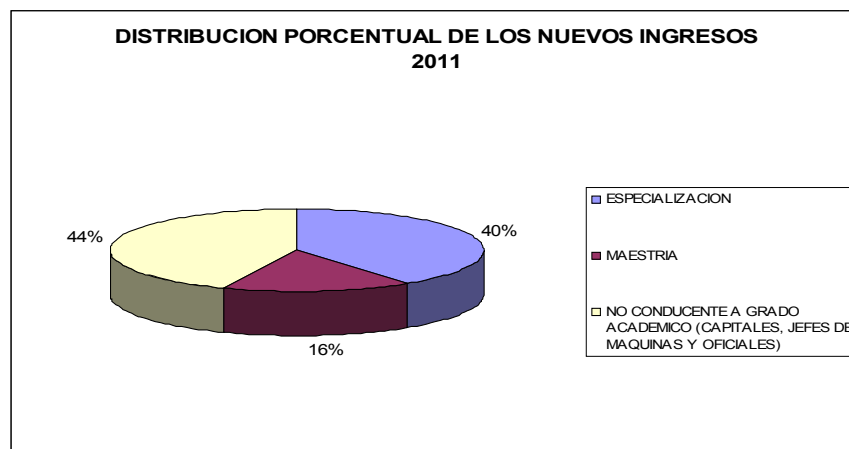



**CUADRO Nº 2.6**

**RESUMEN EGRESADOS DE POSTGRADO  
CLASIFICADOS POR AREA DE CONOCIMIENTO 2011**

AREA DE CONOCIMIENTO	EGRESADOS
ESPECIALIZACION	20
MAESTRIA	4
NO CONDUCENTE A GRADO ACADEMICO (CAPITALES, JEFES DE MAQUINAS Y OFICIALES)	84
<b>TOTAL</b>	<b>108</b>

**GRAFICO Nº 2.6**

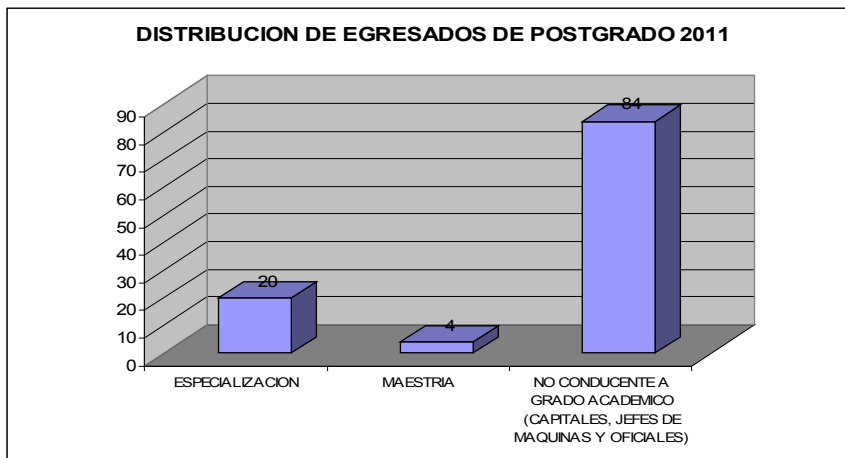

**GRAFICO Nº 2.6.1**

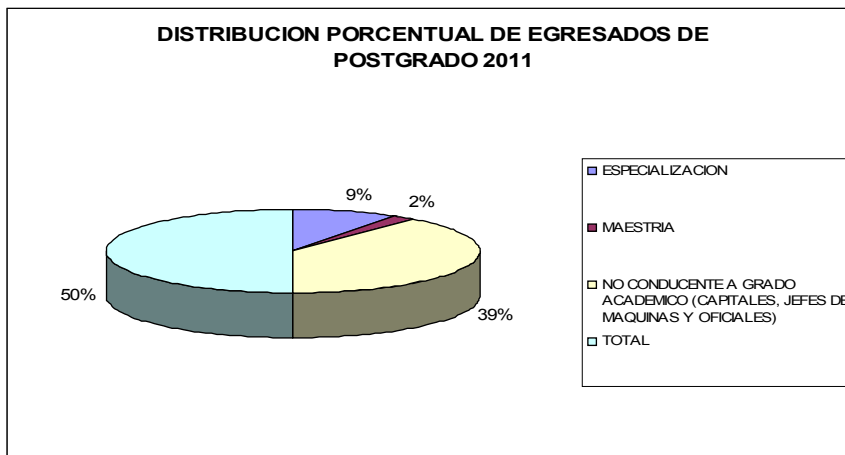



## PRESUPUESTO CONSOLIDADO 2011

**CUADRO No. 3  
CONSOLIDADO DE INGRESOS DEVENGADOS  
Y RECAUDADOS**

CONCEPTO	INGRESOS DEVENGADO	INGRESOS RECAUDADOS
PRESUPUESTO LEY 2011	40.297.147,00	40.297.147,00
CREDITOS ADICIONALES	33.338.434,10	33.338.434,10
INGRESOS PROPIOS	100.000,00	1.407.993,15
OTROS	770.844,37	770.844,37
<b>TOTAL GENERAL</b>	<b>74.506.425,47</b>	<b>75.814.418,62</b>

Fuente: Ejecución Presupuestaria UMC Ejercicio Economico Financiero 2011

Financiamiento de Saldo de Caja Bs. 4.697.969,16

**CUADRO No. 4  
CONSOLIDADO DEL GASTO EJECUTADO**

PARTIDA	TOTAL PRESUPUESTO LEY	MODIFICACIONES	TOTAL EJECUCION
401000000000	34.321.691,00	23.322.774,80	49.153.517,29
402000000000	217.142,00	3.869.734,74	1.011.799,59
403000000000	4.493.314,00	6.876.787,52	7.533.996,29
404000000000	0,00	4.949.989,74	1.381.645,40
407000000000	1.365.000,00	443.448,00	1.407.980,00
411000000000	0,00	652.505,98	652.505,98
<b>TOTAL GENERAL</b>	<b>40.397.147,00</b>	<b>40.115.240,78</b>	<b>61.141.444,55</b>

Fuente: Ejecución Presupuestaria UMC Ejercicio Economico Financiero 2011



### Líneas y planes de acción a ser consideradas para el siguiente ejercicio fiscal 2012.

Proyectos que se desarrollan para el próximo ejercicio fiscal por esta casa de estudios, estarán orientados a cumplir con las estrategias y políticas, enmarcadas con la Líneas del Plan de Desarrollo Económico y Social de la Nación 2007 – 2013.

**CUADRO Nº 5**

Nº	Proyectos 2012	MONTO TOTAL
1	Programas Nacionales de Formación	317.543
2	Formación en Carreras	11.999.471
3	Formación de Postgrado o Estudios Avanzados	1.699.638
4	Investigación, Innovación y Gestión del Conocimiento	520.388
5	Sistema de Recursos para la Formación e Intercambio Académico	1.640.955
6	Sistemas de Apoyo al Desarrollo Estudiantil	4.676.141
7	Intercambio y Gestión del Conocimiento con la Sociedad	1.086.489
8	Desarrollo y Mantenimiento de Infraestructura Física	2.208.263
9	Territorialización y Municipalización de la Educación Universitaria	5.000
<b>TOTAL</b>		<b>24.153.888</b>

Fuente: Coord. General de Planificación y Presupuesto (2011)

**CUADRO Nº 6**

Nº	Acciones Centralizadas Ley 2012	MONTO TOTAL
1	DIRECCIÓN Y COORDINACIÓN DE LOS GASTOS DE LOS TRABAJADORES	17.028.239
2	GESTIÓN ADMINISTRATIVA	1.412.923
3	PREVENCIÓN Y PROTECCIÓN SOCIAL	286.374
<b>TOTAL</b>		<b>18.727.536</b>

Fuente: Coord. General de Planificación y Presupuesto (2011)

**CUADRO Nº 7**

Nº	Total Presupuesto Ley 2012	MONTO TOTAL
1	Proyectos	24.153.888
2	Acciones Centralizadas	18.727.536
<b>TOTAL</b>		<b>42.881.424</b>

Fuente: Coord. General de Planificación y Presupuesto (2011)

## PARTE II CUENTA

### 1.- EXPOSICION DE MOTIVO

#### PARTE II

#### EXPOSICION DE MOTIVO

En esta sección de la Memoria y Cuenta de la Universidad Nacional Experimental Marítima del Caribe correspondiente al año 2011, hemos incluido toda la información que soporta las Cuentas de Rentas y Gastos, así como los Estados Financieros preliminares de nuestra gestión al 31 de Diciembre de 2011, con los registros mensuales de ingresos y Gastos, las cifras consolidadas de Ingresos y Gastos a nivel de Partidas Presupuestarias y de Proyectos y Acciones Centralizadas, y los Estados Financieros comparativos para los años culminados el 31 de Diciembre de 2011.



El contenido de las cuentas de Ingresos y Gastos, representan los ingresos efectivamente recibidos por la institución y los gastos comprometidos, causados y pagados durante el ejercicio 2011, debidamente registrados en nuestra contabilidad y en nuestro sistema de Ejecución Presupuestaria durante el periodo reseñado.

## 2. CONSOLIDADO DE CUENTAS DE INGRESOS Y DE GASTOS

INFORMACIÓN MENSUAL DE INGRESOS (Millones de Bolívars)						
1. DENOMINACIÓN DEL ENTE: UNIVERSIDAD NACIONAL EXPERIMENTAL MARÍTIMA DEL CARIBE						FECHA
2. ORGANISMO EMISOR DE LOS RECURSOS: MINISTERIO DE EDUCACIÓN SUPERIOR						28   11   2011
3. PRESUPUESTO: AÑO 2011						
4. FUENTE DE FINANCIAMIENTO:						
12. MESES	6. MONTO					
	DEVENGADO	RECAUDADO				
		RECURSOS PROPIOS	TRANSFERENCIAS OPSU	TRANSFERENCIAS DREDDITO ADICIONAL	OTROS INGRESOS DONACIONES	TOTAL
ENERO	5.131.314,00	246.967,85	3.023.822,00	0,00	0,00	3.270.789,85
FEBRERO	2.901.642,00	176.510,86	4.697.537,00	0,00	0,00	4.874.047,86
MARZO	2.803.070,00	69.145,04	2.747.843,00	0,00	0,00	2.816.988,04
ABRIL	2.587.703,00	136.795,52	2.580.251,00	0,00	513.320,37	3.230.366,89
MAYO	2.545.422,00	141.655,56	2.360.851,00	1.117.267,00	0,00	3.619.773,56
JUNIO	6.262.007,00	59.430,07	6.178.178,00	731.584,00	0,00	6.969.192,07
JULIO	4.142.246,00	106.722,63	4.058.419,00	5.325.253,00	0,00	9.490.394,63
AGOSTO	2.332.746,00	18.099,05	2.248.919,00	2.096.445,00	0,00	4.363.463,05
SEPTIEMBRE	2.433.489,00	325.859,93	2.248.918,00	13.648.224,00	257.524,00	16.480.525,93
OCTUBRE	2.242.993,00	126.776,61	2.159.165,00	1.908.842,00	0,00	4.194.783,61
NOVIEMBRE	4.814.551,00	32.718,40	4.591.217,00	5.832.909,00	0,00	10.456.844,40
DICIEMBRE	2.099.964,00	43.434,05	3.687.680,00	5.373.589,31	0,00	9.104.703,36
<b>7. TOTAL</b>	<b>40.297.147,00</b>	<b>1.484.115,57</b>	<b>40.582.800,00</b>	<b>36.034.113,31</b>	<b>770.844,37</b>	<b>78.871.873,25</b>
7. FIRMAS AUTORIZADAS						
<hr/> <b>MAXIMA AUTORIDAD O DELEGADO</b>			<hr/> <b>JEFE DE LA UNIDAD ADMINISTRATIVA</b>			
ELABORADO POR LA COORDINACIÓN DE FINANZAS						
SM						



**INFORMACIÓN MENSUAL DE INGRESOS**  
(Millones de Bolívars)

1. DENOMINACIÓN DEL ENTE: **UNIVERSIDAD NACIONAL EXPERIMENTAL MARÍTIMA DEL CARIBE**  
 2. ORGANO/ENTE EMISOR DE LOS RECURSOS: MINISTERIO DE EDUCACIÓN SUPERIOR  
 3. PRESUPUESTO: AÑO 2011  
 4. FUENTE DE FINANCIAMIENTO:

FECHA  
 | 31 | 01 | 2011 |

4. RAMOS Y RUBROS	6. MONTO					
	DEVENGADO	RECAUDADO				TOTAL
		RECURSOS PROPIOS	TRANSFERENCIAS OPSU	TRANSFERENCIAS CREDITO ADICIONAL	OTROS INGRESOS DONACION	
<b>ENERO</b>						
ORDENES PERMANENTES	5.131.314,00		3.023.822,00			3.023.822,00
CRÉDITOS ADICIONALES						0,00
INGRESOS POR ACTIVIDADES PROPIAS		246.967,85				246.967,85
OTROS INGRESOS						0,00
<b>7. TOTAL</b>	<b>5.131.314,00</b>	<b>246.967,85</b>	<b>3.023.822,00</b>	<b>0,00</b>	<b>0,00</b>	<b>3.270.789,85</b>

**7. FIRMAS AUTORIZADAS**

\_\_\_\_\_

MAXIMA AUTORIDAD O DELEGADO

\_\_\_\_\_

JEFE DE LA UNIDAD ADMINISTRATIVA

ELABORADO POR LA COORDINACIÓN DE FINANZAS  
SM

FORMA: 2

**INFORMACIÓN MENSUAL DE INGRESOS**  
(Millones de Bolívars)

1. DENOMINACIÓN DEL ENTE: **UNIVERSIDAD NACIONAL EXPERIMENTAL MARÍTIMA DEL CARIBE**  
 2. ORGANO/ENTE EMISOR DE LOS RECURSOS: MINISTERIO DE EDUCACIÓN SUPERIOR  
 3. PRESUPUESTO: AÑO 2011  
 4. FUENTE DE FINANCIAMIENTO:

FECHA  
 | 28 | 02 | 2011 |

4. RAMOS Y RUBROS	6. MONTO					
	DEVENGADO	RECAUDADO				TOTAL
		RECURSOS PROPIOS	TRANSFERENCIAS OPSU	TRANSFERENCIAS CREDITO ADICIONAL	OTROS INGRESOS DONACION	
<b>FEBRERO</b>						
ORDENES PERMANENTES	2.901.642,00		4.697.537,00			4.697.537,00
CRÉDITOS ADICIONALES						
INGRESOS POR ACTIVIDADES PROPIAS		176.510,86				176.510,86
OTROS INGRESOS						
<b>7. TOTAL</b>	<b>2.901.642,00</b>	<b>176.510,86</b>	<b>4.697.537,00</b>	<b>0,00</b>	<b>0,00</b>	<b>4.874.047,86</b>

**7. FIRMAS AUTORIZADAS**

\_\_\_\_\_

MAXIMA AUTORIDAD O DELEGADO

\_\_\_\_\_

JEFE DE LA UNIDAD ADMINISTRATIVA

ELABORADO POR LA COORDINACIÓN DE FINANZAS  
SM

FORMA: 2



**INFORMACIÓN MENSUAL DE INGRESOS**  
(Millones de Bolívars)

1. DENOMINACIÓN DEL ENTE: **UNIVERSIDAD NACIONAL EXPERIMENTAL MARÍTIMA DEL CARIBE**  
 2. ORGANO/ENTE EMISOR DE LOS RECURSOS: MINISTERIO DE EDUCACIÓN SUPERIOR  
 3. PRESUPUESTO: AÑO 2011  
 4. FUENTE DE FINANCIAMIENTO:

FECHA  
 | 31 | 03 | 2011 |

4. RAMOS Y RUBROS	6. MONTO					
	DEVENGADO	RECAUDADO				TOTAL
		RECURSOS PROPIOS	TRANSFERENCIAS OPSU	TRANSFERENCIAS CREDITO ADICIONAL	OTROS INGRESOS DONACION	
<b>MARZO</b>						
ORDENES PERMANENTES	2.803.070,00		2.747.843,00			2.747.843,00
CRÉDITOS ADICIONALES						
INGRESOS POR ACTIVIDADES PROPIAS		69.145,04				69.145,04
OTROS INGRESOS						
<b>7. TOT</b>	<b>2.803.070,00</b>	<b>69.145,04</b>	<b>2.747.843,00</b>	<b>0,00</b>	<b>0,00</b>	<b>2.816.988,04</b>

7. FIRMAS AUTORIZADAS

\_\_\_\_\_  
 MAXIMA AUTORIDAD O DELEGADO

\_\_\_\_\_  
 JEFE DE LA UNIDAD ADMINISTRATIVA

ELABORADO POR LA COORDINACIÓN DE FINANZAS  
SM

FORMA: 2

**INFORMACIÓN MENSUAL DE INGRESOS**  
(Millones de Bolívars)

1. DENOMINACIÓN DEL ENTE: **UNIVERSIDAD NACIONAL EXPERIMENTAL MARÍTIMA DEL CARIBE**  
 2. ORGANO/ENTE EMISOR DE LOS RECURSOS: MINISTERIO DE EDUCACIÓN SUPERIOR  
 3. PRESUPUESTO: AÑO 2011  
 4. FUENTE DE FINANCIAMIENTO:

FECHA  
 | 29 | 04 | 2011 |

4. RAMOS Y RUBROS	6. MONTO					
	DEVENGADO	RECAUDADO				TOTAL
		RECURSOS PROPIOS	TRANSFERENCIAS OPSU	TRANSFERENCIAS CREDITO ADICIONAL	OTROS INGRESOS DONACION	
<b>ABRIL</b>						
ORDENES PERMANENTES	2.587.703,00		2.580.251,00			2.580.251,00
CRÉDITOS ADICIONALES						
INGRESOS POR ACTIVIDADES PROPIAS		136.795,52				136.795,52
OTROS INGRESOS					513.320,37	
	<b>2.587.703,00</b>	<b>136.795,52</b>	<b>2.580.251,00</b>	<b>0,00</b>	<b>513.320,37</b>	<b>2.717.046,52</b>

7. FIRMAS AUTORIZADAS

\_\_\_\_\_  
 MAXIMA AUTORIDAD O DELEGADO

\_\_\_\_\_  
 JEFE DE LA UNIDAD ADMINISTRATIVA

ELABORADO POR LA COORDINACIÓN DE FINANZAS  
SM

FORMA: 2



INFORMACIÓN MENSUAL DE INGRESOS (Millones de Bolívares)						
1. DENOMINACIÓN DEL ENTE: <b>UNIVERSIDAD NACIONAL EXPERIMENTAL MARÍTIMA DEL CARIBE</b>						FECHA
2. ORGANO/ENTE EMISOR DE LOS RECURSOS: MINISTERIO DE EDUCACIÓN SUPERIOR						31   05   2011
3. PRESUPUESTO: AÑO 2011						
4. FUENTE DE FINANCIAMIENTO:						
4. RAMOS Y RUBROS	DEVENGADO	6. MONTO				
		RECAUDADO				
		RECURSOS PROPIOS	TRANSFERENCIAS OPSU	TRANSFERENCIAS CREDITO ADICIONAL	OTROS INGRESOS DONACION	TOTAL
<b>MAYO</b>						
ORDENES PERMANENTES	2.545.422,00		2.360.851,00			2.360.851,00
CRÉDITOS ADICIONALES				1.117.267,00		1.117.267,00
INGRESOS POR ACTIVIDADES PROPIAS		141.655,56				141.655,56
OTROS INGRESOS						0,00
<b>7. TO</b>	<b>2.545.422,00</b>	<b>141.655,56</b>	<b>2.360.851,00</b>	<b>1.117.267,00</b>	<b>0,00</b>	<b>3.619.773,56</b>
<b>7. FIRMAS AUTORIZADAS</b>						
_____ MAXIMA AUTORIDAD O DELEGADO			_____ JEFE DE LA UNIDAD ADMINISTRATIVA			
ELABORADO POR LA COORDINACIÓN DE FINANZAS						
SM						

FORMA: 2

INFORMACIÓN MENSUAL DE INGRESOS (Millones de Bolívares)						
1. DENOMINACIÓN DEL ENTE: <b>UNIVERSIDAD NACIONAL EXPERIMENTAL MARÍTIMA DEL CARIBE</b>						FECHA
2. ORGANO/ENTE EMISOR DE LOS RECURSOS: MINISTERIO DE EDUCACIÓN SUPERIOR						30   06   2011
3. PRESUPUESTO: AÑO 2011						
4. FUENTE DE FINANCIAMIENTO:						
4. RAMOS Y RUBROS	DEVENGADO	6. MONTO				
		RECAUDADO				
		RECURSOS PROPIOS	TRANSFERENCIAS OPSU	TRANSFERENCIAS CREDITO ADICIONAL	OTROS INGRESOS DONACION	TOTAL
<b>JUNIO</b>						
ORDENES PERMANENTES	6.262.007,00		6.178.178,00			6.178.178,00
CRÉDITOS ADICIONALES				731.584,00		731.584,00
INGRESOS POR ACTIVIDADES PROPIAS		59.430,07				59.430,07
OTROS INGRESOS						0,00
<b>7. TOTA</b>	<b>6.262.007,00</b>	<b>59.430,07</b>	<b>6.178.178,00</b>	<b>731.584,00</b>	<b>0,00</b>	<b>6.969.192,07</b>
<b>7. FIRMAS AUTORIZADAS</b>						
_____ MAXIMA AUTORIDAD O DELEGADO			_____ JEFE DE LA UNIDAD ADMINISTRATIVA			
ELABORADO POR LA COORDINACIÓN DE FINANZAS						
SM						

FORMA: 2



INFORMACIÓN MENSUAL DE INGRESOS (Millones de Bolívares)						
1. DENOMINACIÓN DEL ENTE: <b>UNIVERSIDAD NACIONAL EXPERIMENTAL MARÍTIMA DEL CARIBE</b>						FECHA
2. ORGANO/ENTE EMISOR DE LOS RECURSOS: MINISTERIO DE EDUCACIÓN SUPERIOR						30   07   2011
3. PRESUPUESTO: AÑO 2011						
4. FUENTE DE FINANCIAMIENTO:						
6. MONTO						
4. RAMOS Y RUBROS	DEVENGADO	RECAUDADO				TOTAL
		RECURSOS PROPIOS	TRANSFERENCIAS OPSU	TRANSFERENCIAS CREDITO ADICIONAL	OTROS INGRESOS DONACION	
<b>JULIO</b>						
ORDENES PERMANENTES	4.142.246,00		4.058.419,00			4.058.419,00
CRÉDITOS ADICIONALES				5.325.253,00		5.325.253,00
INGRESOS POR ACTIVIDADES PROPIAS		106.722,63				106.722,63
OTROS INGRESOS						0,00
<b>7. TOTAL</b>	<b>4.142.246,00</b>	<b>106.722,63</b>	<b>4.058.419,00</b>	<b>5.325.253,00</b>	<b>0,00</b>	<b>9.490.394,63</b>
<b>7. FIRMAS AUTORIZADAS</b>						
_____			_____			
MAXIMA AUTORIDAD O DELEGADO			JEFE DE LA UNIDAD ADMINISTRATIVA			
ELABORADO POR LA COORDINACIÓN DE FINANZAS						
SM						
<b>FORMA: 2</b>						

INFORMACIÓN MENSUAL DE INGRESOS (Millones de Bolívares)						
1. DENOMINACIÓN DEL ENTE: <b>UNIVERSIDAD NACIONAL EXPERIMENTAL MARÍTIMA DEL CARIBE</b>						FECHA
2. ORGANO/ENTE EMISOR DE LOS RECURSOS: MINISTERIO DE EDUCACIÓN SUPERIOR						31   08   2011
3. PRESUPUESTO: AÑO 2011						
4. FUENTE DE FINANCIAMIENTO:						
6. MONTO						
4. RAMOS Y RUBROS	DEVENGADO	RECAUDADO				TOTAL
		RECURSOS PROPIOS	TRANSFERENCIAS OPSU	TRANSFERENCIAS CREDITO ADICIONAL	OTROS INGRESOS DONACION	
<b>AGOSTO</b>						
ORDENES PERMANENTES	2.332.746,00		2.248.919,00			2.248.919,00
CRÉDITOS ADICIONALES				2.096.445,00		2.096.445,00
INGRESOS POR ACTIVIDADES PROPIAS		18.099,05				18.099,05
OTROS INGRESOS						0,00
<b>7. TOTAL</b>	<b>2.332.746,00</b>	<b>18.099,05</b>	<b>2.248.919,00</b>	<b>2.096.445,00</b>	<b>0,00</b>	<b>4.363.463,05</b>
<b>7. FIRMAS AUTORIZADAS</b>						
_____			_____			
MAXIMA AUTORIDAD O DELEGADO			JEFE DE LA UNIDAD ADMINISTRATIVA			
ELABORADO POR LA COORDINACIÓN DE FINANZAS						
SM						
<b>FORMA: 2</b>						



**INFORMACIÓN MENSUAL DE INGRESOS**  
(Millones de Bolívares)

1. DENOMINACIÓN DEL ENTE: **UNIVERSIDAD NACIONAL EXPERIMENTAL MARÍTIMA DEL CARIBE**  
 2. ORGANO/ENTE EMISOR DE LOS RECURSOS: MINISTERIO DE EDUCACIÓN SUPERIOR  
 3. PRESUPUESTO: AÑO 2011  
 4. FUENTE DE FINANCIAMIENTO:

FECHA  
 30 | 09 | 2011

4. RAMOS Y RUBROS	DEVENGADO	6. MONTO					TOTAL
		RECAUDADO					
		RECURSOS PROPIOS	TRANSFERENCIAS OPSU	TRANSFERENCIAS CREDITO ADICIONAL	OTROS INGRESOS DONACION		
<b>SEPTIEMBRE</b>							
ORDENES PERMANENTES	2.433.489,00		2.248.918,00			2.248.918,00	
CRÉDITOS ADICIONALES				13.648.224,00		13.648.224,00	
INGRESOS POR ACTIVIDADES PROPIAS		325.859,93				325.859,93	
OTROS INGRESOS					257.524,00	257.524,00	
<b>7. TOTAL</b>	<b>2.433.489,00</b>	<b>325.859,93</b>	<b>2.248.918,00</b>	<b>13.648.224,00</b>	<b>257.524,00</b>	<b>16.480.525,93</b>	

**7. FIRMAS AUTORIZADAS**

\_\_\_\_\_

MAXIMA AUTORIDAD O DELEGADO

\_\_\_\_\_

JEFE DE LA UNIDAD ADMINISTRATIVA

ELABORADO POR LA COORDINACIÓN DE FINANZAS  
SM

FORMA: 2

**INFORMACIÓN MENSUAL DE INGRESOS**  
(Millones de Bolívares)

1. DENOMINACIÓN DEL ENTE: **UNIVERSIDAD NACIONAL EXPERIMENTAL MARÍTIMA DEL CARIBE**  
 2. ORGANO/ENTE EMISOR DE LOS RECURSOS: MINISTERIO DE EDUCACIÓN SUPERIOR  
 3. PRESUPUESTO: AÑO 2011  
 4. FUENTE DE FINANCIAMIENTO:

FECHA  
 31 | 10 | 2011

4. RAMOS Y RUBROS	DEVENGADO	6. MONTO					TOTAL
		RECAUDADO					
		RECURSOS PROPIOS	TRANSFERENCIAS OPSU	TRANSFERENCIAS CREDITO ADICIONAL	OTROS INGRESOS DONACION		
<b>OCTUBRE</b>							
ORDENES PERMANENTES	2.242.993,00		2.159.165,00			2.159.165,00	
CRÉDITOS ADICIONALES				1.908.842,00		1.908.842,00	
INGRESOS POR ACTIVIDADES PROPIAS		126.776,61				126.776,61	
OTROS INGRESOS						0,00	
<b>7. TOTAL</b>	<b>2.242.993,00</b>	<b>126.776,61</b>	<b>2.159.165,00</b>	<b>1.908.842,00</b>	<b>0,00</b>	<b>4.194.783,61</b>	

**7. FIRMAS AUTORIZADAS**

\_\_\_\_\_

MAXIMA AUTORIDAD O DELEGADO

\_\_\_\_\_

JEFE DE LA UNIDAD ADMINISTRATIVA

ELABORADO POR LA COORDINACIÓN DE FINANZAS  
SM

FORMA: 2



**INFORMACIÓN MENSUAL DE INGRESOS**  
(Millones de Bolívares)

1. DENOMINACIÓN DEL ENTE: **UNIVERSIDAD NACIONAL EXPERIMENTAL MARÍTIMA DEL CARIBE**

2. ORGANO/ENTE EMISOR DE LOS RECURSOS: MINISTERIO DE EDUCACIÓN SUPERIOR

3. PRESUPUESTO: AÑO 2011

4. FUENTE DE FINANCIAMIENTO:

FECHA  
28 | 11 | 2011

4. RAMOS Y RUBROS	6. MONTO					TOTAL
	DEVENGADO	RECAUDADO				
		RECURSOS PROPIOS	TRANSFERENCIAS	TRANSFERENCIAS OPSU	OTROS INGRESOS DONACION	
<b>NOVIEMBRE</b>						
ORDENES PERMANENTES	4.814.551,00		4.591.217,00			4.591.217,00
CRÉDITOS ADICIONALES				5.832.909,00		5.832.909,00
INGRESOS POR ACTIVIDADES PROPIAS		32.718,40				32.718,40
OTROS INGRESOS						0,00
<b>7. TOTAL</b>	<b>4.814.551,00</b>	<b>32.718,40</b>	<b>4.591.217,00</b>	<b>5.832.909,00</b>	<b>0,00</b>	<b>10.456.844,40</b>

**7. FIRMAS AUTORIZADAS**

\_\_\_\_\_

MAXIMA AUTORIDAD O DELEGADO

\_\_\_\_\_

JEFE DE LA UNIDAD ADMINISTRATIVA

ELABORADO POR LA COORDINACIÓN DE FINANZAS

SM

FORMA: 2

**INFORMACIÓN MENSUAL DE INGRESOS**  
(Millones de Bolívares)

1. DENOMINACIÓN DEL ENTE: **UNIVERSIDAD NACIONAL EXPERIMENTAL MARÍTIMA DEL CARIBE**

2. ORGANO/ENTE EMISOR DE LOS RECURSOS: MINISTERIO DE EDUCACIÓN SUPERIOR

3. PRESUPUESTO: AÑO 2011

4. FUENTE DE FINANCIAMIENTO:

FECHA  
31 | 12 | 2011

4. RAMOS Y RUBROS	6. MONTO					TOTAL
	DEVENGADO	RECAUDADO				
		RECURSOS PROPIOS	TRANSFERENCIAS	TRANSFERENCIAS OPSU	OTROS INGRESOS DONACION	
<b>DICIEMBRE</b>						
ORDENES PERMANENTES	2.099.964,00		3.687.680,00			3.687.680,00
CRÉDITOS ADICIONALES				5.373.589,31		5.373.589,31
INGRESOS POR ACTIVIDADES PROPIAS		43.434,05				43.434,05
OTROS INGRESOS						0,00
<b>7. TOTAL</b>	<b>2.099.964,00</b>	<b>43.434,05</b>	<b>3.687.680,00</b>	<b>5.373.589,31</b>	<b>0,00</b>	<b>9.104.703,36</b>

**7. FIRMAS AUTORIZADAS**

\_\_\_\_\_

MAXIMA AUTORIDAD O DELEGADO

\_\_\_\_\_

JEFE DE LA UNIDAD ADMINISTRATIVA

ELABORADO POR LA COORDINACIÓN DE FINANZAS

SM

FORMA: 2



INFORMACION CONSOLIDADA DE INGRESOS (Millones de Bolívares)						
1. UNIVERSIDAD NACIONAL EXPERIMENTAL MARITIMA DEL CARIBE 2. ORGANO EMISOR DE LOS RECURSOS: MINISTERIO DE EDUCACION SUPERIOR 3. PRESUPUESTO: AÑO 2011						31/12/2011
4. FUENTES DE FINANCIAMIENTO	5. MONTO					
	DEVENGADO	RECAUDADO				TOTAL
		RECURSOS PROPIOS	TRANSFERENCIAS OPSU	TRANSFERENCIAS CREDITO ADICIONAL	OTROS INGRESOS DONACIONES	
1 - ORDENES PERMANENTES	40.297.147,00		40.582.800,00			40.582.800,00
2 - CREDITOS ADICIONALES				36.034.113,31		36.034.113,31
3 - INGRESOS POR ACTIVIDADES PROPIAS		1.484.115,57				1.484.115,57
4 - OTROS INGRESOS					770.844,37	770.844,37
	40.297.147,00	1.484.115,57	40.582.800,00		770.844,37	78.871.873,25

## 7. FIRMAS AUTORIZADAS

\_\_\_\_\_  
LIC. Ana Veronica Martínez Cordero.  
COORDINADOR GENERAL DE ADMINISTRACION

\_\_\_\_\_  
LIC. MARIBIC LOPEZ  
COORDINADORA DE FINANZAS

ELABORADO POR LA COORDINACIÓN DE FINANZAS  
Soraya del Pino Mendoza

## GASTOS

**EJECUCION FISICO FINANCIERA  
EJERCICIO ECONOMICO  
2011**

- Ejecución Financiera Mensual del Presupuesto de Gastos.
- Ejecución Financiera de los Proyectos.

**PROYECTO INSTITUCIONAL PR001:****Formación de Pregrado en Carreras Cortas****OBJETIVO ESTRATÉGICO INSTITUCIONAL**

Garantizar la equidad en el acceso y en el desempeño estudiantil a una educación superior de calidad y con pertinencia social.

**POLÍTICA**

Garantizar los accesos al conocimiento para universalizar la educación superior con pertinencia social.

**OBJETIVO DEL PROYECTO**

Atender la demanda de cupos para estudios de Técnico Superior Universitario en el Área de Transporte Acuático.



### **MONTO DE LA INVERSIÓN**

Un Millón Novecientos Veinticuatro Mil Novecientos Cinco con 81/100 Céntimos (**Bs. 1.924.905,81**).

### **LOGROS**

- Durante el año 2011. se concretaron logros referentes a líneas de acción vinculadas con el proceso de integración de los estudios de pregrado TSU, que ofrece la Universidad, a los fines de favorecer la movilidad estudiantil entre los programas.
- La Meta Total de este proyecto es de 676 alumnos atendidos, de los cuales se pudo atender un total de 448 alumnos, que representa el 66,27% de la meta física pautaada para el ejercicio 2011. Quedando sin atender 128 alumnos para ejecutar en un 100% la meta fijada. Se pretende favorecer la participación protagónica en la formación en competencias de los jóvenes.

### **OBSTÁCULOS**

- Tiene alta demanda pero se tienen limitaciones físicas en la institución en cuanto a Aulas, aún cuando para mantener esta importante porción de estudiantes, se imparten materias que se cursan de manera virtual.
- Baja Asignación Presupuestaria para proyectos de infraestructura.

### **PROYECTO INSTITUCIONAL PR002:**

#### **Formación de Pregrado en Carreras Largas**

#### **OBJETIVO ESTRATÉGICO INSTITUCIONAL**

Garantizar la equidad en el acceso y en el desempeño estudiantil a una educación superior de calidad y con pertinencia social.

#### **POLÍTICA**

Garantizar los accesos al conocimiento para universalizar la educación superior con pertinencia social.

#### **OBJETIVO DEL PROYECTO**

Formar profesionales universitarios en las carreras de Ingeniería Marítima, Ingeniería Ambiental, Ingeniería Informática, Administración y Turismo.

### **MONTO DE LA INVERSIÓN**

Dieciséis Millones Ciento Diecinueve Mil Cuatrocientos Veinticuatro con 90/100 Céntimos (**Bs. 16.119.424,90**).



## **LOGROS**

- Durante el año 2011, se concretaron logros referentes a líneas de acción vinculadas con el proceso de integración de los estudios que ofrece la Universidad y dar atención a la demanda de cupos para estudios universitarios en las áreas de Ingeniería Marítima, Ingeniería Ambiental, Ingeniería en Informática, Administración menciones Transporte Marítimo y Comercio Internacional y Licenciatura en Turismo. Se desarrollaron actividades académicas en la Sede del Litoral, haciendo énfasis en satisfacer las necesidades de la región a mediano y largo plazo.
- Se facilitó la movilidad estudiantil entre los diversos programas académicos.
- Se mantiene en funcionamiento el Simulador de Navegación,. Este equipamiento permite a nuestros estudiantes de Ingeniería Marítima poner en práctica sus conocimientos teóricos e igualmente facilita el adiestramiento requerido periódicamente a los Oficiales de la Marina Mercante. La Meta Total de este proyecto es de 3.697 alumnos atendidos, de los cuales se pudo atender un total de 3.959 alumnos, que representa el 107,09% superando la meta física pautada para el ejercicio 2011.

## **OBSTÁCULOS**

- Tiene alta demanda pero se tienen limitaciones espacio físico en la institución en cuanto a Aulas e Instalaciones Sanitarias.

## **PROYECTO INSTITUCIONAL PR003:**

### **Formación de Postgrado**

### **OBJETIVO ESTRATÉGICO INSTITUCIONAL**

Garantizar la equidad en el acceso y en el desempeño estudiantil a una educación superior de calidad y con pertinencia social.

### **POLÍTICA**

Adecuar el sistema educativo al modelo productivo socialista.

### **OBJETIVO DEL PROYECTO**

Formar Profesionales con dominio de las competencias necesarias para desempeñarse como especialistas en el negocio del Transporte Marítimo, Derecho Marítimo y Gestión Portuaria.

### **MONTO DE LA INVERSIÓN**

Dos Millones Seiscientos Sesenta y Cuatro Mil Doscientos Nueve con 53/100 Céntimos (**Bs. 2.664.209,53**).



## **LOGROS**

- Durante el año 2011, se atendieron los siguientes Programas de Postgrado a nivel de Especialización, Maestría y Doctorados, Maestría en Transporte Marítimo. Líneas de Investigación: Especialización en Comercio Marítimo Internacional. Menciones: Negocio Marítimo y Derecho Marítimo y Especialización en Transporte Marítimo, se dictó Curso de Postgrado para Capitán y para Oficiales de la Marina Mercante, atendiendo así 255 alumnos de los 575, que representa el 44,35% de la meta inicial.

## **OBSTÁCULOS**

- Ejecutar campañas de promoción y divulgación de las actividades que realiza la Universidad que evidencien las oportunidades de estudio y servicios que se ofrecen a la Sociedad, los programas de postgrado, líneas de investigación y extensión.
- Baja Asignación Presupuestaria.

## **PROYECTO INSTITUCIONAL PR004:**

Generación, Divulgación y Aplicación del Conocimiento.

## **OBJETIVO ESTRATÉGICO INSTITUCIONAL**

Garantizar la equidad en el acceso y en el desempeño estudiantil a una educación superior de calidad y con pertinencia social.

## **POLÍTICA**

Garantizar los accesos al conocimiento para universalizar la educación superior con pertinencia.

## **OBJETIVO DEL PROYECTO**

Desarrollar líneas de investigación aplicadas con el propósito de mejorar la productividad y eficiencia del transporte marítimo.

## **MONTO DE LA INVERSIÓN**

Un Millón Setecientos Dos Mil Cuatrocientos Veintidós con 85/100 Céntimos (**Bs. 1.702.422,85**).

## **LOGROS**

- En el área de investigación se mantienen las 5 líneas de investigación.
- se realizan 35 proyectos asociados que representa el 70% con respecto a la meta planteada que fue de 50 proyectos.



### **OBSTÁCULOS**

- Ejecutar campañas de promoción y divulgación de las actividades que realiza la Universidad.
- Baja Asignación Presupuestaria.

### **PROYECTO INSTITUCIONAL PR005:**

Intercambio del Conocimiento con la Sociedad.

### **OBJETIVO ESTRATÉGICO INSTITUCIONAL**

Avanzar en la conformación de la nueva estructura social

### **POLÍTICA**

Fomentar la actualización permanente de nuestro pueblo en el entendimiento del mundo contemporáneo.

### **OBJETIVO DEL PROYECTO**

Promover el desarrollo deportivo y cultural de los estudiantes y la integración de la universidad con la comunidad.

### **MONTO DE LA INVERSIÓN**

Dos Millones Seiscientos Treinta Mil Veintinueve con 65/100 Céntimos **(Bs. 2.630.029,65)**.

### **LOGROS**

La UMC en este período realizó:

- 38 presentaciones y/o exposiciones de carácter cultural e informativo que representa el 64% de la meta planteada que fue de 50 eventos culturales.
- Se realizan 22 eventos deportivos con respecto a 21 planteadas como meta del año 2011 lo cual representa el 104,4% de logro obtenido.
- Se realizan 12 eventos comunitarios con respecto a los 4 planteados que representa el 300% de lo establecido como meta.

### **OBSTÁCULOS**

- Baja Asignación Presupuestaria.
- Instalaciones Físicas Adecuadas, mobiliario, para desarrollar de manera confortable actividades con la comunidad.

### **PROYECTO INSTITUCIONAL PR006:**



Permanencia y Formación Integral del Estudiante.

### **OBJETIVO ESTRATÉGICO INSTITUCIONAL**

Garantizar la equidad en el acceso y el desempeño estudiantil a una educación universitaria de calidad y con pertinencia.

### **POLÍTICA**

Garantizar la permanencia y prosecución en el sistema educativo.

### **OBJETIVO DEL PROYECTO**

Brindar apoyo para el Bienestar estudiantil.

### **MONTO DE LA INVERSIÓN**

Ocho Millones Setecientos Setenta y Dos Mil Seiscientos Setenta y Siete con 57/Céntimos (**Bs. 8.772.677,57**).

### **LOGROS**

La Universidad ha prestado los siguientes servicios estudiantiles durante el presente año:

- 333 Becas básicas a estudiantes de la UMC,
- 640 Ayudas Económicas a estudiantes de bajos recursos económicos.
- 700 bandejas diarias de comida en el Servicio de Comedor, llevado a cabo por la Nutricionista de la Institución.
- Transporte diario para 574 estudiantes, dándole así movilidad para traslado a los beneficiados de este servicio de transporte y facilitando de manera segura su ingreso y retorno para y desde la Universidad.

### **OBSTÁCULOS**

- Baja Asignación Presupuestaria en cuanto a las Becas, ya que existe demanda de la misma, por estos jóvenes no contar con los recursos necesarios para cubrir sus gastos.
- Instalaciones Físicas Adecuadas, mobiliario (Pupitres).

### **PROYECTO INSTITUCIONAL PR007:**

Fortalecimiento y desarrollo de la Gestión Científica, Tecnológica y Humanística.

### **OBJETIVO ESTRATÉGICO INSTITUCIONAL**

Avanzar en la conformación de la nueva estructura social



## **POLÍTICA**

Garantizar la permanencia y prosecución en el sistema educativo.

## **OBJETIVO DEL PROYECTO**

Contribuir con la calidad académica ofertando servicios de información bibliográfica y documentación a estudiantes, docentes e investigadores.

## **MONTO DE LA INVERSIÓN**

Tres Millones Setecientos Ochenta y Nueve Mil Ochocientos Cuarenta Nueve con 63/100 Céntimos **(Bs. 3.789.849,63)**.

## **LOGROS**

- En el servicio de biblioteca se atendió a 94.379 usuarios, que representan el 72,55% de las metas planteadas.

- Avance continuo de las tecnologías de Información y Comunicación, en pro de la modernización de la infraestructura tecnológica de la Institución.

## **OBSTÁCULOS**

- Baja Asignación Presupuestaria.
- Instalaciones Físicas Adecuadas, mobiliario (Pupitres).
- Actualización de Librería consultada.



(1) CODIGO DEL ENTE:

DENOMINACION: UNIVERSIDAD NACIONAL EXPERIMENTAL MARITIMA DEL CARIBE  
 ORGANISMO DE ADSCRIPCION: MINISTERIO DEL PODER POPULAR PARA LA EDUCACION SUPERIOR  
 UNIDAD EJECUTORA O RESPONSABLE:  
 MES: ENERO 2011

07/12/2011  
 FECHA

EJECUCION FINANCIERA MENSUAL DEL PRESUPUESTO DE GASTOS

PARTIDA (2)	ACC Y PROYECTO /DENOMINACION PARTIDA (3)	LEY DE PRESUPUESTO (4)	MODIFICACIONES (5)	TOTAL PRESUPUESTO ANUAL (6)	PROGRAMADO (7)	(8) EJECUTADO			% COMPROMETIDO (9)	% CAUSADO (10)	% PAGADO (11)	(12) DISPONIBILIDAD PRESUPUESTARIA	
						COMPROMETIDO	CAUSADO	PAGADO				MES ANTERIOR	A LA FECHA
<b>TOTAL GENERAL PROYECTOS</b>		<b>17.286.367,00</b>	<b>2.045.980,51</b>	<b>19.332.347,51</b>	<b>1.440.530,59</b>	<b>4.063.881,28</b>	<b>730.288,48</b>	<b>1.087.466,08</b>	<b>282,11%</b>	<b>17,97%</b>	<b>148,91%</b>		<b>15.268.466,23</b>
	<b>TOTAL PROYECTO 1</b> <b>T.S.U. TRANSPORTE ACUATICO</b>	<b>34.628,00</b>	<b>1.017.523,71</b>	<b>1.052.151,71</b>	<b>2.885,67</b>	<b>0,00</b>	<b>0,00</b>	<b>0,00</b>	<b>0,00%</b>	<b>0,00%</b>	<b>0,00%</b>		<b>1.052.151,71</b>
401000000000	GASTOS DE PERSONAL	34.628,00	1.007.523,71	1.042.151,71	2.885,67	0,00	0,00	0,00	0,00%	0,00%	0,00%		1.042.151,71
402000000000	MATERIALES, SUMINISTROS Y MERCANCIAS												0,00
403000000000	SERVICIOS NO PERSONALES	0,00	10.000,00	10.000,00	0,00	0,00	0,00	0,00	0,00%	0,00%	0,00%		10.000,00
404000000000	ACTIVOS REALES												0,00
407000000000	TRANSF. Y DONACIONES												0,00
411000000000	DISMINUCION DE PASIVOS												0,00
	<b>TOTAL PROYECTO 2</b> <b>FORMACION DE PREGRADO EN CARRERAS LARGAS</b>	<b>7.933.177,00</b>	<b>67.100,00</b>	<b>8.000.277,00</b>	<b>661.098,08</b>	<b>417.431,69</b>	<b>417.431,69</b>	<b>417.431,69</b>	<b>63,14%</b>	<b>100,00%</b>	<b>100,00%</b>		<b>7.582.845,31</b>
401000000000	GASTOS DE PERSONAL	7.813.177,00	0,00	7.813.177,00	651.098,08	417.431,69	417.431,69	417.431,69	64,11%	100,00%	100,00%		7.395.745,31
402000000000	MATERIALES, SUMINISTROS Y MERCANCIA	100,000,00	20,000,00	120,000,00	8.333,33	0,00	0,00	0,00	0,00%	0,00%	0,00%		120,000,00
403000000000	SERVICIOS NO PERSONALES	20,000,00	27,100,00	47,100,00	1.666,67	0,00	0,00	0,00	0,00%	0,00%	0,00%		47,100,00
404000000000	ACTIVOS REALES	0,00	20,000,00	20,000,00	0,00	0,00	0,00	0,00	0,00%	0,00%	0,00%		20,000,00
407000000000	TRANSF. Y DONACIONES												0,00
411000000000	DISMINUCION DE PASIVOS												0,00
	<b>TOTAL PROYECTO 3</b> <b>FORMACION DE POSTGRADO</b>	<b>1.466.392,00</b>	<b>4.397,00</b>	<b>1.470.789,00</b>	<b>122.199,33</b>	<b>71.263,34</b>	<b>71.263,34</b>	<b>71.263,34</b>	<b>58,32%</b>	<b>100,00%</b>	<b>100,00%</b>		<b>1.399.525,66</b>
401000000000	GASTOS DE PERSONAL	1.466.392,00	-15.603,00	1.450.789,00	122.199,33	71.263,34	71.263,34	71.263,34	58,32%	100,00%	100,00%		1.379.525,66
402000000000	MATERIALES, SUMINISTROS Y MERCANCIA	0,00	7.000,00	7.000,00	0,00	0,00	0,00	0,00	0,00%	0,00%	0,00%		7.000,00
403000000000	SERVICIOS NO PERSONALES	0,00	13.000,00	13.000,00	0,00	0,00	0,00	0,00	0,00%	0,00%	0,00%		13.000,00
404000000000	ACTIVOS REALES												0,00
407000000000	TRANSF. Y DONACIONES												0,00
411000000000	DISMINUCION DE PASIVOS												0,00
	<b>TOTAL PROYECTO 4</b> <b>LINEAS DE INVESTIGACION</b>	<b>490.154,00</b>	<b>50.000,00</b>	<b>540.154,00</b>	<b>40.846,17</b>	<b>37.818,47</b>	<b>37.818,47</b>	<b>37.818,47</b>	<b>92,59%</b>	<b>100,00%</b>	<b>100,00%</b>		<b>502.335,53</b>
401000000000	GASTOS DE PERSONAL	490.154,00	0,00	490.154,00	40.846,17	37.818,47	37.818,47	37.818,47	92,59%	100,00%	100,00%		452.335,53
402000000000	MATERIALES, SUMINISTROS Y MERCANCIA	0,00	7.000,00	7.000,00	0,00	0,00	0,00	0,00	0,00%	0,00%	0,00%		7.000,00
403000000000	SERVICIOS NO PERSONALES	0,00	43.000,00	43.000,00	0,00	0,00	0,00	0,00	0,00%	0,00%	0,00%		43.000,00
404000000000	ACTIVOS REALES												0,00
407000000000	TRANSF. Y DONACIONES												0,00
411000000000	DISMINUCION DE PASIVOS												0,00
	<b>TOTAL PROYECTO 5</b> <b>INTERCAMBIO DEL CONOCIMIENTO CON LA SOCIEDAD</b>	<b>1.215.336,00</b>	<b>43.000,00</b>	<b>1.258.336,00</b>	<b>101.278,00</b>	<b>56.691,09</b>	<b>56.691,09</b>	<b>56.691,09</b>	<b>55,98%</b>	<b>100,00%</b>	<b>100,00%</b>		<b>1.201.644,91</b>
401000000000	GASTOS DE PERSONAL	1.215.336,00	0,00	1.215.336,00	101.278,00	56.691,09	56.691,09	56.691,09	55,98%	100,00%	100,00%		1.158.644,91
402000000000	MATERIALES, SUMINISTROS Y MERCANCIA	0,00	33.000,00	33.000,00	0,00	0,00	0,00	0,00	0,00%	0,00%	0,00%		33.000,00
403000000000	SERVICIOS NO PERSONALES	0,00	10.000,00	10.000,00	0,00	0,00	0,00	0,00	0,00%	0,00%	0,00%		10.000,00
404000000000	ACTIVOS REALES												0,00
407000000000	TRANSF. Y DONACIONES												0,00
411000000000	DISMINUCION DE PASIVOS												0,00
	<b>TOTAL PROYECTO 6</b> <b>CAPTACION, PERMANENCIA Y FORMACION INTEGRAL DEL ESTUDIANTE</b>	<b>4.953.433,00</b>	<b>795.763,00</b>	<b>5.749.196,00</b>	<b>412.786,09</b>	<b>3.309.014,69</b>	<b>59.917,69</b>	<b>417.095,29</b>	<b>801,63%</b>	<b>1,81%</b>	<b>696,11%</b>		<b>2.440.181,31</b>
401000000000	GASTOS DE PERSONAL	824.411,00	0,00	824.411,00	68.700,92	59.917,69	59.917,69	59.917,69	87,22%	100,00%	100,00%		764.493,31
402000000000	MATERIALES, SUMINISTROS Y MERCANCIA	6.600,00	113.400,00	120.000,00	550,00	0,00	0,00	0,00	0,00%	0,00%	0,00%		120.000,00
403000000000	SERVICIOS NO PERSONALES	2.757.422,00	656.363,00	3.413.785,00	229.785,17	3.166.363,00	0,00	357.177,60	137,97%	0,00%	0,00%		247.422,00
404000000000	ACTIVOS REALES	0,00	20.000,00	20.000,00	0,00	0,00	0,00	0,00	0,00%	0,00%	0,00%		20.000,00
407000000000	TRANSF. Y DONACIONES	1.365.000,00	6.000,00	1.371.000,00	113.750,00	82.734,00	0,00	0,00	72,73%	0,00%	0,00%		1.288.266,00
411000000000	DISMINUCION DE PASIVOS												0,00
	<b>TOTAL PROYECTO 7</b> <b>FORTALECIMIENTO Y DESARROLLO DE LA GESTION CIENTIFICA, TECNOLOGICA Y HUMANISTICA</b>	<b>1.193.247,00</b>	<b>68.196,80</b>	<b>1.261.443,80</b>	<b>99.437,25</b>	<b>171.662,00</b>	<b>87.166,20</b>	<b>87.166,20</b>	<b>172,63%</b>	<b>50,78%</b>	<b>100,00%</b>		<b>1.089.781,80</b>
401000000000	GASTOS DE PERSONAL	1.069.154,00	0,00	1.069.154,00	89.096,17	87.166,20	87.166,20	87.166,20	97,83%	100,00%	100,00%		981.987,80
402000000000	MATERIALES, SUMINISTROS Y MERCANCIAS												0,00
403000000000	SERVICIOS NO PERSONALES	124.093,00	38.196,80	162.289,80	10.341,08	84.495,80	0,00	0,00	81,09%	0,00%	0,00%		77.794,00
404000000000	ACTIVOS REALES	0,00	30.000,00	30.000,00	0,00	0,00	0,00	0,00	0,00%	0,00%	0,00%		30.000,00
407000000000	TRANSF. Y DONACIONES												0,00
411000000000	DISMINUCION DE PASIVOS												0,00
	<b>TOTAL PROYECTO</b>	<b>0,00</b>	<b>15.081,17</b>	<b>15.081,17</b>	<b>0,00</b>	<b>15.081,17</b>	<b>15.081,17</b>	<b>15.081,17</b>	<b>100,00%</b>	<b>100,00%</b>	<b>100,00%</b>		<b>0,00</b>
401000000000	GASTOS DE PERSONAL	0,00	15.081,17	15.081,17	0,00	15.081,17	15.081,17	15.081,17	100,00%	100,00%	100,00%		0,00
<b>TOTAL ACCION CENTRALIZADA</b>		<b>23.110.780,00</b>	<b>2.436.309,00</b>	<b>25.547.089,00</b>	<b>1.925.898,33</b>	<b>5.451.562,65</b>	<b>1.417.262,57</b>	<b>1.352.150,90</b>	<b>845,17%</b>	<b>104,50%</b>	<b>311,41%</b>		<b>20.095.526,35</b>
	<b>ACCION CENTRALIZADA 1,</b> <b>Direccion y Coordinacion de los Gastos de los Trabajadores</b>	<b>21.408.439,00</b>	<b>948.137,56</b>	<b>22.356.576,56</b>	<b>1.784.036,58</b>	<b>4.003.257,51</b>	<b>903.675,11</b>	<b>690.142,51</b>	<b>224,39%</b>	<b>22,57%</b>	<b>76,37%</b>		<b>18.353.319,05</b>
401000000000	GASTOS DE PERSONAL	21.408.439,00	948.137,56	22.356.576,56	1.784.036,58	4.003.257,51	903.675,11	690.142,51	224,39%	22,57%	76,37%		18.353.319,05
411000000000	DISMINUCION DE PASIVOS												0,00
	<b>ACCION CENTRALIZADA 2,</b> <b>Gestion Administrativa</b>	<b>1.702.341,00</b>	<b>1.488.171,44</b>	<b>3.190.512,44</b>	<b>141.861,75</b>	<b>1.448.305,14</b>	<b>513.587,46</b>	<b>662.008,39</b>	<b>1020,93%</b>	<b>35,46%</b>	<b>128,90%</b>		<b>1.742.207,30</b>
402000000000	MATERIALES, SUMINISTROS Y MERCANCIA	110.542,00	223.269,60	333.811,60	9.211,83	0,00	0,00	0,00	0,00%	0,00%	0,00%		333.811,60
403000000000	SERVICIOS NO PERSONALES	1.591.799,00	340.224,62	1.932.023,62	132.649,92	823.461,72	7.008,79	7.416,55	620,78%	0,85%	105,82%		1.108.561,90
404000000000	ACTIVOS REALES	0,00	59.800,00	59.800,00	0,00	0,00	0,00	0,00	0,00%	0,00%	0,00%		59.800,00
407000000000	TRANSF. Y DONACIONES												0,00
411000000000	DISMINUCION DE PASIVOS	0,00	864.877,22	864.877,22	0,00	624.843,42	506.578,67	654.591,84	0,00%	81,07%	129,22%		240.033,80
<b>TOTAL GENERAL</b>		<b>40.397.147,00</b>	<b>4.482.289,51</b>	<b>44.879.436,51</b>	<b>3.366.428,92</b>	<b>9.515.443,93</b>	<b>2.147.551,05</b>	<b>2.439.616,98</b>	<b>282,66%</b>	<b>22,57%</b>	<b>113,60%</b>		<b>35.363.992,58</b>



(1) CODIGO DEL ENTE:

DENOMINACION: UNIVERSIDAD NACIONAL EXPERIMENTAL MARITIMA DEL CARIBE  
 ORGANO DE ADSCRIPCION: MINISTERIO DEL PODER POPULAR PARA LA EDUCACION SUPERIOR  
 UNIDAD EJECUTORA O RESPONSABLE:  
 MES: FEBRERO 2011

07/2/2011  
 FECHA

EJECUCION FINANCIERA MENSUAL DEL PRESUPUESTO DE GASTOS

PARTIDA (2)	ACC Y PROYECTO / DENOMINACION PARTIDA (3)	LEY DE PRESUPUESTO (4)	MODIFICACIONES (5)	TOTAL PRESUPUESTO ANUAL (6)	PROGRAMADO (7)	(8) EJECUTADO			% COMPROMETIDO (9)	% CAUSADO (10)	% PAGADO (11)	(12) DISPONIBILIDAD PRESUPUESTARIA	
						COMPROMETIDO	CAUSADO	PAGADO				MES ANTERIOR	A LA FECHA
<b>TOTAL GENERAL PROYECTOS</b>		<b>17.286.367,00</b>	<b>2.045.980,51</b>	<b>19.332.347,51</b>	<b>1.440.530,59</b>	<b>4.033.718,94</b>	<b>700.126,14</b>	<b>1.057.303,74</b>	<b>0,00%</b>	<b>0,00%</b>	<b>0,00%</b>		<b>15.298.628,57</b>
<b>TOTAL PROYECTO 1 T.S.U. TRANSPORTE ACUATICO</b>		<b>34.628,00</b>	<b>1.017.523,71</b>	<b>1.052.151,71</b>	<b>2.885,67</b>	<b>0,00</b>	<b>0,00</b>	<b>0,00</b>	<b>0,00</b>	<b>0,00</b>	<b>0,00</b>		<b>1.052.151,71</b>
401000000000	GASTOS DE PERSONAL	34.628,00	1.017.523,71	1.042.151,71	2.885,67	0,00	0,00	0,00	0,00	0,00	0,00		1.042.151,71
402000000000	MATERIALES Y SUMINISTROS			0,00									0,00
403000000000	SERVICIOS NO PERSONALES	0,00	10.000,00	10.000,00	0,00	0,00	0,00	0,00					10.000,00
404000000000	ACTIVOS REALES			0,00									0,00
407000000000	TRANSFERENCIAS Y DONACIONES			0,00									0,00
411000000000	DISMINUCION DE PASIVOS			0,00									0,00
<b>TOTAL PROYECTO 2 FORMACION DE PREGRADO EN CARRERAS LARGAS</b>		<b>7.933.177,00</b>	<b>67.100,00</b>	<b>8.000.277,00</b>	<b>661.098,08</b>	<b>387.269,35</b>	<b>387.269,35</b>	<b>387.269,35</b>	<b>0,00</b>	<b>0,00</b>	<b>0,00</b>		<b>7.613.007,65</b>
401000000000	GASTOS DE PERSONAL	7.813.177,00	0,00	7.813.177,00	651.098,08	387.269,35	387.269,35	387.269,35					7.425.907,65
402000000000	MATERIALES Y SUMINISTROS	100.000,00	20.000,00	120.000,00	8.333,33	0,00	0,00	0,00					120.000,00
403000000000	SERVICIOS NO PERSONALES	20.000,00	27.100,00	47.100,00	1.666,67	0,00	0,00	0,00					47.100,00
404000000000	ACTIVOS REALES	0,00	20.000,00	20.000,00	0,00	0,00	0,00	0,00					20.000,00
407000000000	TRANSFERENCIAS Y DONACIONES			0,00									0,00
411000000000	DISMINUCION DE PASIVOS			0,00									0,00
<b>TOTAL PROYECTO 3 FORMACION DE POSTGRADO</b>		<b>1.466.392,00</b>	<b>4.397,00</b>	<b>1.470.789,00</b>	<b>122.199,33</b>	<b>71.263,34</b>	<b>71.263,34</b>	<b>71.263,34</b>	<b>0,00</b>	<b>0,00</b>	<b>0,00</b>		<b>1.399.525,66</b>
401000000000	GASTOS DE PERSONAL	1.466.392,00	-15.603,00	1.450.789,00	122.199,33	71.263,34	71.263,34	71.263,34					1.379.525,66
402000000000	MATERIALES Y SUMINISTROS	0,00	7.000,00	7.000,00	0,00	0,00	0,00	0,00					7.000,00
403000000000	SERVICIOS NO PERSONALES	0,00	13.000,00	13.000,00	0,00	0,00	0,00	0,00					13.000,00
404000000000	ACTIVOS REALES			0,00									0,00
407000000000	TRANSFERENCIAS Y DONACIONES			0,00									0,00
411000000000	DISMINUCION DE PASIVOS			0,00									0,00
<b>TOTAL PROYECTO 4 LINEAS DE INVESTIGACION</b>		<b>490.154,00</b>	<b>50.000,00</b>	<b>540.154,00</b>	<b>40.846,17</b>	<b>37.818,47</b>	<b>37.818,47</b>	<b>37.818,47</b>	<b>0,00</b>	<b>0,00</b>	<b>0,00</b>		<b>502.335,53</b>
401000000000	GASTOS DE PERSONAL	490.154,00	0,00	490.154,00	40.846,17	37.818,47	37.818,47	37.818,47					452.335,53
402000000000	MATERIALES Y SUMINISTROS	0,00	7.000,00	7.000,00	0,00	0,00	0,00	0,00					7.000,00
403000000000	SERVICIOS NO PERSONALES	0,00	43.000,00	43.000,00	0,00	0,00	0,00	0,00					43.000,00
404000000000	ACTIVOS REALES			0,00									0,00
407000000000	TRANSFERENCIAS Y DONACIONES			0,00									0,00
411000000000	DISMINUCION DE PASIVOS			0,00									0,00
<b>TOTAL PROYECTO 5 INTERCAMBIO DEL CONOCIMIENTO CON LA SOCIEDAD</b>		<b>1.215.336,00</b>	<b>43.000,00</b>	<b>1.258.336,00</b>	<b>101.278,00</b>	<b>56.691,09</b>	<b>56.691,09</b>	<b>56.691,09</b>	<b>0,00</b>	<b>0,00</b>	<b>0,00</b>		<b>1.201.644,91</b>
401000000000	GASTOS DE PERSONAL	1.215.336,00	0,00	1.215.336,00	101.278,00	56.691,09	56.691,09	56.691,09					1.158.644,91
402000000000	MATERIALES Y SUMINISTROS	0,00	33.000,00	33.000,00	0,00	0,00	0,00	0,00					33.000,00
403000000000	SERVICIOS NO PERSONALES	0,00	10.000,00	10.000,00	0,00	0,00	0,00	0,00					10.000,00
404000000000	ACTIVOS REALES			0,00									0,00
407000000000	TRANSFERENCIAS Y DONACIONES			0,00									0,00
411000000000	DISMINUCION DE PASIVOS			0,00									0,00
<b>TOTAL PROYECTO 6 CAPTACION, PERMANENCIA Y FORMACION INTEGRAL DEL ESTUDIANTE</b>		<b>4.953.433,00</b>	<b>795.763,00</b>	<b>5.749.196,00</b>	<b>412.786,09</b>	<b>3.309.014,69</b>	<b>59.917,69</b>	<b>417.095,29</b>	<b>0,00</b>	<b>0,00</b>	<b>0,00</b>		<b>2.440.181,31</b>
401000000000	GASTOS DE PERSONAL	824.411,00	0,00	824.411,00	68.700,92	59.917,69	59.917,69	59.917,69					764.493,31
402000000000	MATERIALES Y SUMINISTROS	6.600,00	113.400,00	120.000,00	550,00	0,00	0,00	0,00					120.000,00
403000000000	SERVICIOS NO PERSONALES	2.757.422,00	656.363,00	3.413.785,00	229.785,17	3.166.363,00	0,00	357.177,60					247.422,00
404000000000	ACTIVOS REALES	0,00	20.000,00	20.000,00	0,00	0,00	0,00	0,00					20.000,00
407000000000	TRANSFERENCIAS Y DONACIONES	1.365.000,00	6.000,00	1.371.000,00	113.750,00	82.734,00	0,00	0,00					1.288.266,00
411000000000	DISMINUCION DE PASIVOS			0,00									0,00
<b>TOTAL PROYECTO 7 FORTALECIMIENTO Y DESARROLLO DE LA GESTION CIENTIFICA, TECNOLOGICA Y HUMANISTICA</b>		<b>1.193.247,00</b>	<b>68.196,80</b>	<b>1.261.443,80</b>	<b>99.437,25</b>	<b>171.662,00</b>	<b>87.166,20</b>	<b>87.166,20</b>	<b>0,00</b>	<b>0,00</b>	<b>0,00</b>		<b>1.089.781,80</b>
401000000000	GASTOS DE PERSONAL	1.069.154,00	0,00	1.069.154,00	89.096,17	87.166,20	87.166,20	87.166,20					981.987,80
402000000000	MATERIALES Y SUMINISTROS			0,00									0,00
403000000000	SERVICIOS NO PERSONALES	124.093,00	38.196,80	162.289,80	10.341,08	84.495,80	0,00	0,00					77.794,00
404000000000	ACTIVOS REALES	0,00	30.000,00	30.000,00	0,00	0,00	0,00	0,00					30.000,00
407000000000	TRANSFERENCIAS Y DONACIONES			0,00									0,00
411000000000	DISMINUCION DE PASIVOS			0,00									0,00
<b>TOTAL GENERAL ACCIONES ESPECIFICA</b>		<b>23.110.780,00</b>	<b>2.436.309,00</b>	<b>25.547.089,00</b>	<b>1.925.898,33</b>	<b>5.451.562,65</b>	<b>1.417.262,57</b>	<b>1.565.683,50</b>	<b>0,00</b>	<b>0,00</b>	<b>0,00</b>		<b>20.095.526,35</b>
<b>TOTAL ACCION CENTRALIZADA</b>		<b>21.408.439,00</b>	<b>948.137,56</b>	<b>22.356.576,56</b>	<b>1.784.036,58</b>	<b>4.003.257,51</b>	<b>903.675,11</b>	<b>903.675,11</b>	<b>0,00</b>	<b>0,00</b>	<b>0,00</b>		<b>18.353.319,05</b>
401000000000	GASTOS DE PERSONAL	21.408.439,00	948.137,56	22.356.576,56	1.784.036,58	4.003.257,51	903.675,11	903.675,11					18.353.319,05
411000000000	DISMINUCION DE PASIVOS			0,00									0,00
<b>TOTAL ACCION CENTRALIZADA</b>		<b>1.702.341,00</b>	<b>1.488.171,44</b>	<b>3.190.512,44</b>	<b>141.861,75</b>	<b>1.448.305,14</b>	<b>513.587,46</b>	<b>662.008,39</b>	<b>0,00</b>	<b>0,00</b>	<b>0,00</b>		<b>1.742.207,30</b>
402000000000	MATERIALES Y SUMINISTROS	110.542,00	223.269,60	333.811,60	9.211,83	0,00	0,00	0,00					333.811,60
403000000000	SERVICIOS NO PERSONALES	1.591.799,00	340.224,62	1.932.023,62	132.649,92	823.461,72	7.008,79	7.416,55					1.108.561,90
404000000000	ACTIVOS REALES	0,00	59.800,00	59.800,00	0,00	0,00	0,00	0,00					59.800,00
407000000000	TRANSFERENCIAS Y DONACIONES			0,00									0,00
411000000000	DISMINUCION DE PASIVOS	0,00	864.877,22	864.877,22	0,00	624.843,42	506.578,67	654.591,84					240.033,80
<b>TOTAL GENERAL</b>		<b>40.397.147,00</b>	<b>4.482.289,51</b>	<b>44.879.436,51</b>	<b>3.366.428,92</b>	<b>9.485.281,59</b>	<b>2.117.388,71</b>	<b>2.622.987,24</b>	<b>0,00%</b>	<b>0,00%</b>	<b>0,00%</b>		<b>35.394.154,92</b>



[1] CODIGO DEL ENTE:  
 DE NOMINACION: UNIVERSIDAD NACIONAL EXPERIMENTAL MARITIMA DEL CARIBE  
 ORGANO DE ADSCRIPCION: MINISTERIO DEL PODER POPULAR PARA LA EDUCACION SUPERIOR  
 UNIDAD EJECUTORA O RESPONSABLE:

07/02/2011  
 FECHA

MESES: MARZO 2011

EJECUCION FINANCIERA MENSUAL DEL PRESUPUESTO DE GASTOS

PARTIDA (2)	ACC Y PROYECTO /DENOMINACION PARTIDA (3)	LEY DE PRESUPUESTO	MODIFICACIONES (5)	TOTAL PRESUPUESTO	PROGRAMADO (7)	(8) EJECUTADO			% COMPROMETIDO	% CAUSADO	% PAGADO	(12) DISPONIBILIDAD											
						COMPROMETIDO	CAUSADO	PAGADO				MES ANTERIOR	A LA FECHA										
<b>TOTAL GENERAL PROYECTOS</b>												<b>17.286.367,00</b>	<b>2.263.410,36</b>	<b>19.549.777,36</b>	<b>1.440.530,59</b>	<b>6.954.638,06</b>	<b>4.211.234,02</b>	<b>4.112.960,18</b>	<b>35,57%</b>	<b>60,55%</b>	<b>97,67%</b>		<b>12.595.139,30</b>
<b>TOTAL PROYECTO 1 T.S.U. TRANSPORTE ACUATICO</b>												34.628,00	1.017.523,71	1.052.151,71	2.885,67	0,00	0,00	0,00	0,00%	0,00%	0,00%		1.052.151,71
40100000000	GASTOS DE PERSONAL	34.628,00	1.007.523,71	1.042.151,71	2.885,67	-	-	-	-	-	-	-	1.042.151,71										
40200000000	MATERIALES, SUMINISTROS Y MERCANCIAS	-	-	-	-	-	-	-	-	-	-	-	-										
40300000000	SERVICIOS NO PERSONALES	-	10.000,00	10.000,00	0,00	-	-	-	-	-	-	-	10.000,00										
40400000000	ACTIVOS REALES	-	-	-	-	-	-	-	-	-	-	-	-										
40700000000	TRANSFERENCIAS Y DONACIONES	-	-	-	-	-	-	-	-	-	-	-	-										
41100000000	DISMINUCION DE PASIVOS	-	-	-	-	-	-	-	-	-	-	-	-										
<b>FORMACION DE PREGRADO EN CARRERAS LARGAS</b>												7.933.177,00	67.100,00	8.000.277,00	661.098,08	1.969.545,40	2.026.402,17	1.943.851,23	24,62%	102,89%	95,93%		6.030.731,60
40100000000	GASTOS DE PERSONAL	7.813.177,00	-	7.813.177,00	651.098,08	1.936.639,48	2.019.190,42	1.936.639,48	24,79%	104,26%	95,91%	-	5.876.537,52										
40200000000	MATERIALES, SUMINISTROS Y MERCANCIAS	100.000,00	20.000,00	120.000,00	8.333,33	19.025,92	4.911,75	4.911,75	15,85%	25,82%	100,00%	-	100.974,08										
40300000000	SERVICIOS NO PERSONALES	20.000,00	27.100,00	47.100,00	1.666,67	13.880,00	2.300,00	2.300,00	29,47%	16,57%	100,00%	-	33.220,00										
40400000000	ACTIVOS REALES	-	20.000,00	20.000,00	0,00	-	-	-	0,00%	0,00%	0,00%	-	20.000,00										
40700000000	TRANSFERENCIAS Y DONACIONES	-	-	-	-	-	-	-	0,00%	0,00%	0,00%	-	-										
41100000000	DISMINUCION DE PASIVOS	-	-	-	-	-	-	-	0,00%	0,00%	0,00%	-	-										
<b>TOTAL PROYECTO 3 FORMACION DE POSTGRADO</b>												1.466.392,00	4.397,00	1.470.789,00	122.199,33	249.342,85	256.358,30	248.195,65	16,95%	102,81%	96,82%		1.221.446,15
40100000000	GASTOS DE PERSONAL	1.466.392,00	-15.603,00	1.450.789,00	122.199,33	240.328,65	247.344,10	240.328,65	16,57%	102,92%	97,16%	-	1.210.460,35										
40200000000	MATERIALES, SUMINISTROS Y MERCANCIAS	-	7.000,00	7.000,00	0,00	6.367,00	6.367,00	6.367,00	90,96%	100,00%	100,00%	-	633,00										
40300000000	SERVICIOS NO PERSONALES	-	13.000,00	13.000,00	0,00	2.647,20	2.647,20	1.500,00	20,36%	100,00%	56,66%	-	10.352,80										
40400000000	ACTIVOS REALES	-	-	-	-	-	-	-	0,00%	0,00%	0,00%	-	-										
40700000000	TRANSFERENCIAS Y DONACIONES	-	-	-	-	-	-	-	0,00%	0,00%	0,00%	-	-										
41100000000	DISMINUCION DE PASIVOS	-	-	-	-	-	-	-	0,00%	0,00%	0,00%	-	-										
<b>TOTAL PROYECTO 4 LINEAS DE INVESTIGACION</b>												490.154,00	50.000,00	540.154,00	40.846,17	114.707,75	114.707,75	114.707,75	21,24%	100,00%	100,00%		425.446,25
40100000000	GASTOS DE PERSONAL	490.154,00	-	490.154,00	40.846,17	110.707,75	110.707,75	110.707,75	22,59%	100,00%	100,00%	-	379.446,25										
40200000000	MATERIALES, SUMINISTROS Y MERCANCIAS	-	7.000,00	7.000,00	0,00	2.000,00	2.000,00	2.000,00	28,57%	100,00%	100,00%	-	5.000,00										
40300000000	SERVICIOS NO PERSONALES	-	43.000,00	43.000,00	0,00	2.000,00	2.000,00	2.000,00	4,65%	100,00%	100,00%	-	41.000,00										
40400000000	ACTIVOS REALES	-	-	-	-	-	-	-	0,00%	0,00%	0,00%	-	-										
40700000000	TRANSFERENCIAS Y DONACIONES	-	-	-	-	-	-	-	0,00%	0,00%	0,00%	-	-										
41100000000	DISMINUCION DE PASIVOS	-	-	-	-	-	-	-	0,00%	0,00%	0,00%	-	-										
<b>TOTAL PROYECTO 5 INTERCAMBIO DEL CONOCIMIENTO CON LA SOCIEDAD</b>												1.215.336,00	43.000,00	1.258.336,00	101.278,00	207.565,43	192.985,94	188.401,13	16,50%	92,98%	97,62%		1.050.770,57
40100000000	GASTOS DE PERSONAL	1.215.336,00	-	1.215.336,00	101.278,00	178.801,13	183.385,94	178.801,13	14,71%	102,56%	97,50%	-	1.036.534,87										
40200000000	MATERIALES, SUMINISTROS Y MERCANCIAS	-	23.400,00	23.400,00	0,00	19.164,30	-	-	81,90%	0,00%	0,00%	-	4.235,70										
40300000000	SERVICIOS NO PERSONALES	-	19.600,00	19.600,00	0,00	9.600,00	9.600,00	9.600,00	48,98%	100,00%	100,00%	-	10.000,00										
40400000000	ACTIVOS REALES	-	-	-	-	-	-	-	0,00%	0,00%	0,00%	-	-										
40700000000	TRANSFERENCIAS Y DONACIONES	-	-	-	-	-	-	-	0,00%	0,00%	0,00%	-	-										
41100000000	DISMINUCION DE PASIVOS	-	-	-	-	-	-	-	0,00%	0,00%	0,00%	-	-										
<b>TOTAL PROYECTO 6 CAPTACION, PERMANENCIA Y FORMACION INTEGRAL DEL ESTUDIANTE</b>												4.953.433,00	873.733,00	5.827.166,00	412.786,09	3.911.523,97	1.309.397,18	1.306.421,74	67,13%	33,48%	99,77%		1.915.642,03
40100000000	GASTOS DE PERSONAL	824.411,00	-	824.411,00	68.700,92	187.385,34	190.360,78	187.385,34	22,73%	101,59%	98,44%	-	637.025,66										
40200000000	MATERIALES, SUMINISTROS Y MERCANCIAS	6.800,00	113.400,00	120.000,00	550,00	75.852,27	-	-	69,21%	0,00%	0,00%	-	44.147,73										
40300000000	SERVICIOS NO PERSONALES	2.757.422,00	703.871,00	3.461.293,00	229.785,17	3.366.239,36	836.989,40	836.989,40	97,25%	24,86%	100,00%	-	95.053,64										
40400000000	ACTIVOS REALES	-	50.462,00	50.462,00	0,00	-	-	-	0,00%	0,00%	0,00%	-	50.462,00										
40700000000	TRANSF. Y DONACIONES	1.365.000,00	6.000,00	1.371.000,00	113.750,00	282.047,00	282.047,00	282.047,00	20,57%	100,00%	100,00%	-	1.088.953,00										
41100000000	DISMINUCION DE PASIVOS	-	-	-	-	-	-	-	0,00%	0,00%	0,00%	-	-										
<b>TOTAL PROYECTO 7 FORTALECIMIENTO Y DESARROLLO DE LA GESTION CIENTIFICA, TECNOLOGICA Y HUMANISTICA</b>												1.193.247,00	207.656,65	1.400.903,65	99.437,25	501.952,66	311.382,68	311.382,68	35,83%	62,03%	100,00%		898.950,99
40100000000	GASTOS DE PERSONAL	1.069.154,00	-	1.069.154,00	89.096,17	259.980,28	259.980,28	259.980,28	24,32%	100,00%	100,00%	-	809.173,72										
40200000000	MATERIALES, SUMINISTROS Y MERCANCIAS	-	-	-	-	-	-	-	0,00%	0,00%	0,00%	-	-										
40300000000	SERVICIOS NO PERSONALES	124.093,00	97.656,65	221.749,65	10.341,08	190.569,98	-	-	85,94%	0,00%	0,00%	-	31.179,67										
40400000000	ACTIVOS REALES	-	110.000,00	110.000,00	0,00	51.402,40	51.402,40	51.402,40	46,73%	100,00%	100,00%	-	58.597,60										
40700000000	TRANSF. Y DONACIONES	-	-	-	-	-	-	-	0,00%	0,00%	0,00%	-	-										
41100000000	DISMINUCION DE PASIVOS	-	-	-	-	-	-	-	0,00%	0,00%	0,00%	-	-										
<b>TOTAL PROYECTO 11</b>												0,00	30.758,65	30.758,65	0,00	30.758,65	30.758,65	30.758,65	100,00%	100,00%	100,00%		0,00
40100000000	GASTOS DE PERSONAL	-	30.758,65	30.758,65	0,00	30.758,65	30.758,65	30.758,65	100,00%	100,00%	100,00%	-	-										
<b>TOTAL ACCION CENTRALIZADA</b>												<b>23.110.780,00</b>	<b>2.643.358,66</b>	<b>25.754.138,66</b>	<b>1.925.898,33</b>	<b>10.711.160,05</b>	<b>4.987.273,74</b>	<b>4.949.856,18</b>	<b>41,59%</b>	<b>46,56%</b>	<b>99,25%</b>		<b>15.042.978,81</b>
<b>ACCION CENTRALIZADA 1, Direccion y Coordinación de los Gastos de los Trabajadores</b>												21.408.439,00	948.738,56	22.357.177,56	1.784.036,58	8.736.240,52	3.946.028,51	3.941.009,36	39,08%	45,17%	99,87%		13.620.937,04
40100000000	GASTOS DE PERSONAL	21.408.439,00	921.014,78	22.329.453,78	1.784.036,58	8.711.353,99	3.921.141,98	3.916.122,83	39,01%	45,01%	99,87%	-	13.618.099,79										
41100000000	DISMINUCION DE PASIVOS	-	27.723,78	27.723,78	-	24.886,53	24.886,53	24.886,53	89,77%	100,00%	100,00%	-	2.827,25										
<b>ACCION CENTRALIZADA 2, Gestión Administrativa</b>												1.702.341,00	1.694.620,30	3.396.961,30	141.861,75	1.974.919,53	1.041.245,23	1.008.846,82	58,14%	52,72%	96,89%		1.422.041,77
40200000000	MATERIALES, SUMINISTROS Y MERCANCIAS	110.542,00	315.218,46	425.860,46	9.211,82	189.798,13	15.108,86	15.108,86	44,57%	7,56%	100,00%	-	236.062,33										
40300000000	SERVICIOS NO PERSONALES	1.591.799,00	458.224,62	2.050.023,62	132.649,92	1.143.708,03	396.594,60	384.196,19	55,79%	34,68%	91,83%	-	906.315,59										
40400000000	ACTIVOS REALES	-	59.800,00	59.800,00	0,00	13.793,92	4.800,32	4.800,32	23,07%	34,80%	100,00%	-	46.006,08										
40700000000	TRANSF. Y DONACIONES	-	-	-	-	-	-	-	0,00%	0,00%	0,00%	-	-										
41100000000	DISMINUCION DE PASIVOS	-	861.277,22	861.277,22	0,00	627.619,45	624.741,45	624.741,45	72,87%	99,54%	100,00%	-	233.657,77										
<b>TOTAL GENERAL</b>												<b>40.397.147,00</b>	<b>4.906.769,22</b>	<b>45.303.916,22</b>	<b>3.366.428,92</b>	<b>17.665.798,11</b>	<b>9.198.507,76</b>	<b>9.062.816,36</b>	<b>52,47%</b>	<b>52,07%</b>	<b>98,52%</b>		<b>27.638.118,11</b>



EJECUCION FINANCIERA MENSUAL DEL PRESUPUESTO DE GASTOS													
PARTIDA (2)	ACC Y PROYECTO / DENOMINACION PARTIDA (3)	LEY DE PRESUPUESTO (4)	MODIFICACIONES (5)	TOTAL PRESUPUESTO ANUAL (6)	PROGRAMADO (7)	(8) EJECUTADO			% COMPROMETIDO (9)	% CAUSADO (10)	% PAGADO (11)	(12) DISPONIBILIDAD	
						COMPROMETIDO	CAUSADO	PAGADO				MES ANTERIOR	A LA FECHA
<b>TOTAL GENERAL PROYECTOS</b>		<b>17.286.367,00</b>	<b>2.281.410,36</b>	<b>19.567.777,36</b>	<b>1.440.530,59</b>	<b>7.803.270,02</b>	<b>5.318.814,32</b>	<b>5.217.281,98</b>	<b>541,69%</b>	<b>68,16%</b>	<b>98,09%</b>		<b>11.764.507,34</b>
	<b>TOTAL PROYECTO 1</b> T.S.U. TRANSPORTE ACUATICO	34.628,00	1.017.523,71	1.052.151,71	2.885,67	7.036,00	7.036,00	6.276,00	243,83%	100,00%	89,20%		1.045.115,71
40100000000	GASTOS DE PERSONAL	34.628,00	1.017.523,71	1.042.151,71	2.885,67	-	-	-	0,00%	0,00%	0,00%		1.042.151,71
40200000000	MATERIALES, SUMINISTROS Y MERCANCIAS	-	-	-	-	-	-	-	0,00%	0,00%	0,00%		-
40300000000	SERVICIOS NO PERSONALES	-	10.000,00	10.000,00	0,00	7.036,00	7.036,00	6.276,00	100,00%	100,00%	89,20%		2.964,00
40400000000	ACTIVOS REALES	-	-	-	-	-	-	-	0,00%	0,00%	0,00%		-
40700000000	TRANSFERENCIAS Y DONACIONES	-	-	-	-	-	-	-	0,00%	0,00%	0,00%		-
41100000000	DISMINUCION DE PASIVOS	-	-	-	-	-	-	-	0,00%	0,00%	0,00%		-
	<b>TOTAL PROYECTO 2</b> FORMACION DE PREGRADO EN CARRERAS LARGAS	7.933.177,00	67.100,00	8.000.277,00	661.098,08	2.433.656,66	2.464.552,17	2.380.043,03	368,12%	101,27%	96,57%		5.566.620,34
40100000000	GASTOS DE PERSONAL	7.813.177,00	-	7.813.177,00	651.098,08	2.369.612,60	2.452.163,54	2.367.654,40	363,94%	103,48%	96,55%		5.443.564,40
40200000000	MATERIALES, SUMINISTROS Y MERCANC* AS	100.000,00	20.000,00	120.000,00	8.333,33	32.718,06	10.088,63	10.088,63	392,62%	30,84%	100,00%		87.281,94
40300000000	SERVICIOS NO PERSONALES	20.000,00	27.100,00	47.100,00	1.666,67	31.325,00	2.300,00	2.300,00	1879,56%	7,34%	100,00%		15.774,00
40400000000	ACTIVOS REALES	-	20.000,00	20.000,00	0,00	-	-	-	0,00%	0,00%	0,00%		20.000,00
40700000000	TRANSFERENCIAS Y DONACIONES	-	-	-	-	-	-	-	0,00%	0,00%	0,00%		-
41100000000	DISMINUCION DE PASIVOS	-	-	-	-	-	-	-	0,00%	0,00%	0,00%		-
	<b>TOTAL PROYECTO 3</b> FORMACION DE POSTGRADO	1.466.392,00	7.397,00	1.473.789,00	122.199,33	343.699,58	350.715,03	343.699,58	281,26%	102,04%	98,00%		1.130.089,42
40100000000	GASTOS DE PERSONAL	1.466.392,00	-15.603,00	1.450.789,00	122.199,33	334.685,38	341.700,83	334.685,38	273,88%	102,10%	97,95%		1.116.103,62
40200000000	MATERIALES, SUMINISTROS Y MERCANC* AS	-	10.000,00	10.000,00	0,00	6.367,00	6.367,00	6.367,00	100,00%	100,00%	100,00%		3.633,00
40300000000	SERVICIOS NO PERSONALES	-	13.000,00	13.000,00	0,00	2.647,20	2.647,20	2.647,20	100,00%	100,00%	100,00%		10.352,80
40400000000	ACTIVOS REALES	-	-	-	-	-	-	-	0,00%	0,00%	0,00%		-
40700000000	TRANSFERENCIAS Y DONACIONES	-	-	-	-	-	-	-	0,00%	0,00%	0,00%		-
41100000000	DISMINUCION DE PASIVOS	-	-	-	-	-	-	-	0,00%	0,00%	0,00%		-
	<b>TOTAL PROYECTO 4</b> LINEAS DE INVESTIGACION	490.154,00	50.000,00	540.154,00	40.846,17	153.739,79	153.739,79	153.739,79	376,39%	100,00%	100,00%		386.414,21
40100000000	GASTOS DE PERSONAL	490.154,00	-	490.154,00	40.846,17	147.274,79	147.274,79	147.274,79	360,56%	100,00%	100,00%		342.879,21
40200000000	MATERIALES, SUMINISTROS Y MERCANC* AS	-	7.000,00	7.000,00	0,00	4.465,00	4.465,00	4.465,00	100,00%	100,00%	100,00%		2.535,00
40300000000	SERVICIOS NO PERSONALES	-	43.000,00	43.000,00	0,00	2.000,00	2.000,00	2.000,00	100,00%	100,00%	100,00%		41.000,00
40400000000	ACTIVOS REALES	-	-	-	-	-	-	-	0,00%	0,00%	0,00%		-
40700000000	TRANSFERENCIAS Y DONACIONES	-	-	-	-	-	-	-	0,00%	0,00%	0,00%		-
41100000000	DISMINUCION DE PASIVOS	-	-	-	-	-	-	-	0,00%	0,00%	0,00%		-
	<b>TOTAL PROYECTO 5</b> INTERCAMBIO DEL CONOCIMIENTO CON LA SOCIEDAD	1.215.336,00	43.000,00	1.258.336,00	101.278,00	300.682,64	301.417,45	295.595,14	296,89%	100,24%	98,07%		957.653,36
40100000000	GASTOS DE PERSONAL	1.215.336,00	-	1.215.336,00	101.278,00	272.807,67	277.392,48	272.807,67	269,37%	101,68%	98,35%		942.528,33
40200000000	MATERIALES, SUMINISTROS Y MERCANC* AS	-	23.400,00	23.400,00	0,00	18.274,97	14.424,97	13.187,47	100,00%	78,93%	91,42%		5.125,03
40300000000	SERVICIOS NO PERSONALES	-	19.600,00	19.600,00	0,00	9.600,00	9.600,00	9.600,00	100,00%	100,00%	100,00%		10.000,00
40400000000	ACTIVOS REALES	-	-	-	-	-	-	-	0,00%	0,00%	0,00%		-
40700000000	TRANSFERENCIAS Y DONACIONES	-	-	-	-	-	-	-	0,00%	0,00%	0,00%		-
41100000000	DISMINUCION DE PASIVOS	-	-	-	-	-	-	-	0,00%	0,00%	0,00%		-
	<b>TOTAL PROYECTO 6</b> CAPTACION, PERMANENCIA Y FORMACION INTEGRAL DEL ESTUDIANTE	4.953.433,00	888.733,00	5.842.166,00	412.786,09	3.985.990,91	1.645.599,42	1.642.173,98	965,63%	41,28%	99,79%		1.856.175,09
40100000000	GASTOS DE PERSONAL	824.411,00	-	824.411,00	68.700,92	246.815,81	249.791,25	246.815,81	359,26%	101,21%	98,81%		577.595,19
40200000000	MATERIALES, SUMINISTROS Y MERCANC* AS	6.600,00	128.400,00	135.000,00	550,00	90.438,74	12.075,47	12.075,47	16443,41%	13,35%	100,00%		44.561,26
40300000000	SERVICIOS NO PERSONALES	2.757.422,00	703.871,00	3.461.293,00	229.785,17	3.366.689,36	1.101.685,70	1.101.235,70	1465,15%	32,72%	99,96%		94.603,64
40400000000	ACTIVOS REALES	-	50.462,00	50.462,00	0,00	-	-	-	0,00%	0,00%	0,00%		50.462,00
40700000000	TRANSF. Y DONACIONES	1.365.000,00	6.000,00	1.371.000,00	113.750,00	282.047,00	282.047,00	282.047,00	0,00%	0,00%	0,00%		1.088.953,00
41100000000	DISMINUCION DE PASIVOS	-	-	-	-	-	-	-	0,00%	0,00%	0,00%		-
	<b>TOTAL PROYECTO 7</b> FORTALECIMIENTO Y DESARROLLO DE LA GESTION CIENTIFICA, TECNOLOGICA Y HUMANISTICA	1.193.247,00	207.656,65	1.400.903,65	99.437,25	578.464,44	395.754,46	395.754,46	581,74%	68,41%	100,00%		822.439,21
40100000000	GASTOS DE PERSONAL	1.069.154,00	-	1.069.154,00	89.096,17	336.492,06	336.492,06	336.492,06	377,67%	100,00%	100,00%		732.661,94
40200000000	MATERIALES, SUMINISTROS Y MERCANCIAS	-	-	-	-	-	-	-	0,00%	0,00%	0,00%		-
40300000000	SERVICIOS NO PERSONALES	124.093,00	97.656,65	221.749,65	10.341,08	190.569,98	7.860,00	7.860,00	1842,84%	4,12%	100,00%		31.179,67
40400000000	ACTIVOS REALES	-	110.000,00	110.000,00	0,00	51.402,40	51.402,40	51.402,40	0,00%	0,00%	0,00%		58.597,60
40700000000	TRANSFERENCIAS Y DONACIONES	-	-	-	-	-	-	-	0,00%	0,00%	0,00%		-
41100000000	DISMINUCION DE PASIVOS	-	-	-	-	-	-	-	0,00%	0,00%	0,00%		-
	<b>TOTAL ACCION CENTRALIZADA</b>	<b>23.110.780,00</b>	<b>3.182.824,30</b>	<b>26.293.604,30</b>	<b>1.925.898,33</b>	<b>11.657.542,42</b>	<b>6.372.881,87</b>	<b>6.282.548,56</b>	<b>605,30%</b>	<b>54,67%</b>	<b>98,58%</b>		<b>14.636.061,88</b>
	<b>ACCION CENTRALIZADA 1,</b> Dirección y Coordinación de los Gastos de los Trabajadores	21.408.439,00	1.227.765,87	22.636.204,87	1.784.036,58	9.559.814,49	5.039.644,48	5.018.470,18	535,85%	52,72%	99,58%		13.076.390,38
40100000000	GASTOS DE PERSONAL	21.408.439,00	323.332,01	21.731.771,01	1.784.036,58	9.534.927,96	5.014.757,95	4.993.583,65	534,46%	52,59%	99,58%		12.196.843,05
41100000000	DISMINUCION DE PASIVOS	-	904.433,86	904.433,86	-	24.886,53	24.886,53	24.886,53	100,00%	100,00%	100,00%		879.547,33
	<b>ACCION CENTRALIZADA 2,</b> Gestión Administrativa	1.702.341,00	1.955.058,43	3.657.399,43	141.861,75	2.097.727,93	1.333.237,39	1.264.078,38	1478,71%	63,56%	94,81%		1.559.671,50
40200000000	MATERIALES, SUMINISTROS Y MERCANC* AS	110.542,00	452.880,73	563.422,73	9.211,83	213.878,06	171.376,47	163.744,18	2321,78%	80,13%	95,55%		349.544,67
40300000000	SERVICIOS NO PERSONALES	1.591.799,00	722.615,41	2.314.414,41	132.649,92	1.242.436,50	520.467,55	458.940,83	936,63%	41,89%	88,18%		1.071.977,91
40400000000	ACTIVOS REALES	-	151.942,84	151.942,84	0,00	13.793,92	13.793,92	13.793,92	100,00%	100,00%	100,00%		138.148,92
40700000000	TRANSFERENCIAS Y DONACIONES	-	-	-	-	-	-	-	0,00%	0,00%	0,00%		-
41100000000	DISMINUCION DE PASIVOS	-	627.619,45	627.619,45	0,00	627.619,45	627.599,45	627.599,45	100,00%	100,00%	100,00%		-
	<b>TOTAL GENERAL</b>	<b>40.397.147,00</b>	<b>5.464.234,66</b>	<b>45.861.381,66</b>	<b>3.366.428,92</b>	<b>19.460.812,44</b>	<b>11.691.696,19</b>	<b>11.499.830,54</b>	<b>578,08%</b>	<b>60,08%</b>	<b>98,36%</b>		<b>26.400.569,22</b>



EJECUCION FINANCIERA MENSUAL DEL PRESUPUESTO DE GASTOS													
PARTIDA (2)	ACC Y PROYECTO / DENOMINACION PARTIDA (3)	LEY DE PRESUPUESTO (4)	MODIFICACIONES (5)	TOTAL PRESUPUESTO ANUAL (6)	PROGRAMADO (7)	(8) EJECUTADO			% COMPROMETIDO (9)	% CAUSADO (10)	% PAGADO (11)	(12) DISPONIBILIDAD	
						COMPROMETIDO	CAUSADO	PAGADO				MES ANTERIOR	A LA FECHA
<b>TOTAL GENERAL PROYECTOS</b>		<b>17.286.367,00</b>	<b>3.077.322,34</b>	<b>20.363.689,34</b>	<b>1.440.530,59</b>	<b>9.611.587,06</b>	<b>7.446.321,69</b>	<b>7.409.290,65</b>	<b>667,23%</b>	<b>77,47%</b>	<b>99,50%</b>		<b>10.752.102,28</b>
<b>TOTAL PROYECTO 1 T.S.U. TRANSPORTE ACUATICO</b>		<b>34.628,00</b>	<b>1.106.905,07</b>	<b>1.141.533,07</b>	<b>2.885,67</b>	<b>145.188,28</b>	<b>145.188,28</b>	<b>145.188,28</b>	<b>5031,35%</b>	<b>100,00%</b>	<b>100,00%</b>		<b>996.344,79</b>
40100000000	GASTOS DE PERSONAL	34.628,00	1.096.905,07	1.131.533,07	2.885,67	135.951,78	135.951,78	135.951,78	4711,27%	100,00%	100,00%		995.581,29
40200000000	MATERIALES, SUMINISTROS Y MERCANCIAS	-	-	0,00	0,00	-	-	-	0,00%	0,00%	0,00%		-
40300000000	SERVICIOS NO PERSONALES	-	10.000,00	10.000,00	0,00	9.236,50	9.236,50	9.236,50	100,00%	100,00%	100,00%		763,50
40400000000	ACTIVOS REALES	-	-	0,00	0,00	-	-	-	0,00%	0,00%	0,00%		-
40700000000	TRANSFERENCIAS Y DONACIONES	-	-	0,00	0,00	-	-	-	0,00%	0,00%	0,00%		-
41100000000	DISMINUCION DE PASIVOS	-	-	0,00	0,00	-	-	-	0,00%	0,00%	0,00%		-
<b>TOTAL PROYECTO 2 FORMACION DE PREGRADO EN CARRERAS LARGAS</b>		<b>7.933.177,00</b>	<b>402.279,20</b>	<b>8.335.456,20</b>	<b>661.098,08</b>	<b>3.188.175,99</b>	<b>3.217.163,14</b>	<b>3.133.241,14</b>	<b>482,25%</b>	<b>100,91%</b>	<b>97,39%</b>		<b>5.147.280,21</b>
40100000000	GASTOS DE PERSONAL	7.813.177,00	335.179,20	8.148.356,20	651.098,08	3.088.624,47	3.171.175,41	3.087.645,37	474,37%	102,67%	97,37%		5.059.731,73
40200000000	MATERIALES, SUMINISTROS Y MERCANCIA	100.000,00	20.000,00	120.000,00	8.333,33	60.475,52	26.241,73	25.849,77	725,71%	43,39%	98,51%		59.524,48
40300000000	SERVICIOS NO PERSONALES	20.000,00	27.100,00	47.100,00	1.666,67	39.076,00	19.746,00	19.746,00	2344,56%	50,53%	100,00%		8.024,00
40400000000	ACTIVOS REALES	-	20.000,00	20.000,00	0,00	-	-	-	0,00%	0,00%	0,00%		20.000,00
40700000000	TRANSFERENCIAS Y DONACIONES	-	-	0,00	0,00	-	-	-	0,00%	0,00%	0,00%		-
41100000000	DISMINUCION DE PASIVOS	-	-	0,00	0,00	-	-	-	0,00%	0,00%	0,00%		-
<b>TOTAL PROYECTO 3 FORMACION DE POSTGRADO</b>		<b>1.466.392,00</b>	<b>85.605,69</b>	<b>1.551.997,69</b>	<b>122.199,33</b>	<b>453.581,06</b>	<b>460.596,51</b>	<b>453.581,06</b>	<b>371,18%</b>	<b>101,55%</b>	<b>98,48%</b>		<b>1.098.416,63</b>
40100000000	GASTOS DE PERSONAL	1.466.392,00	62.605,69	1.528.997,69	122.199,33	444.566,86	451.582,31	444.566,86	363,80%	101,58%	98,45%		1.084.430,83
40200000000	MATERIALES, SUMINISTROS Y MERCANCIA	-	10.000,00	10.000,00	0,00	6.367,00	6.367,00	6.367,00	100,00%	100,00%	100,00%		3.633,00
40300000000	SERVICIOS NO PERSONALES	-	13.000,00	13.000,00	0,00	2.647,20	2.647,20	2.647,20	100,00%	100,00%	100,00%		10.352,80
40400000000	ACTIVOS REALES	-	-	0,00	0,00	-	-	-	0,00%	0,00%	0,00%		-
40700000000	TRANSFERENCIAS Y DONACIONES	-	-	0,00	0,00	-	-	-	0,00%	0,00%	0,00%		-
41100000000	DISMINUCION DE PASIVOS	-	-	0,00	0,00	-	-	-	0,00%	0,00%	0,00%		-
<b>TOTAL PROYECTO 4 LINEAS DE INVESTIGACION</b>		<b>490.154,00</b>	<b>117.036,02</b>	<b>607.190,02</b>	<b>40.846,17</b>	<b>231.707,38</b>	<b>231.707,38</b>	<b>231.707,38</b>	<b>567,27%</b>	<b>100,00%</b>	<b>100,00%</b>		<b>375.482,64</b>
40100000000	GASTOS DE PERSONAL	490.154,00	67.036,02	557.190,02	40.846,17	225.242,38	225.242,38	225.242,38	551,44%	100,00%	100,00%		331.947,64
40200000000	MATERIALES, SUMINISTROS Y MERCANCIA*	-	7.000,00	7.000,00	0,00	4.465,00	4.465,00	4.465,00	100,00%	100,00%	100,00%		2.535,00
40300000000	SERVICIOS NO PERSONALES	-	43.000,00	43.000,00	0,00	2.000,00	2.000,00	2.000,00	100,00%	100,00%	100,00%		41.000,00
40400000000	ACTIVOS REALES	-	-	0,00	0,00	-	-	-	0,00%	0,00%	0,00%		-
40700000000	TRANSFERENCIAS Y DONACIONES	-	-	0,00	0,00	-	-	-	0,00%	0,00%	0,00%		-
41100000000	DISMINUCION DE PASIVOS	-	-	0,00	0,00	-	-	-	0,00%	0,00%	0,00%		-
<b>TOTAL PROYECTO 5 INTERCAMBIO DEL CONOCIMIENTO CON LA SOCIEDAD</b>		<b>1.215.336,00</b>	<b>78.018,01</b>	<b>1.293.354,01</b>	<b>101.278,00</b>	<b>430.941,00</b>	<b>435.525,81</b>	<b>430.941,00</b>	<b>425,50%</b>	<b>101,06%</b>	<b>98,95%</b>		<b>862.413,01</b>
40100000000	GASTOS DE PERSONAL	1.215.336,00	33.518,01	1.248.854,01	101.278,00	406.916,03	411.500,84	406.916,03	401,78%	101,13%	98,89%		841.937,98
40200000000	MATERIALES, SUMINISTROS Y MERCANCIA*	-	23.400,00	23.400,00	0,00	14.424,97	14.424,97	14.424,97	100,00%	100,00%	100,00%		8.975,03
40300000000	SERVICIOS NO PERSONALES	-	19.600,00	19.600,00	0,00	9.600,00	9.600,00	9.600,00	100,00%	100,00%	100,00%		10.000,00
40400000000	ACTIVOS REALES	-	-	0,00	0,00	-	-	-	0,00%	0,00%	0,00%		-
40700000000	TRANSF. Y DONACIONES	-	1.500,00	1.500,00	-	-	-	-	0,00%	0,00%	0,00%		1.500,00
41100000000	DISMINUCION DE PASIVOS	-	-	0,00	0,00	-	-	-	0,00%	0,00%	0,00%		-
<b>TOTAL PROYECTO 6 CAPTACION, PERMANENCIA Y FORMACION INTEGRAL DEL ESTUDIANTE</b>		<b>4.953.433,00</b>	<b>1.023.958,35</b>	<b>5.977.391,35</b>	<b>412.786,09</b>	<b>4.335.408,44</b>	<b>2.315.027,82</b>	<b>2.373.519,04</b>	<b>1050,28%</b>	<b>53,40%</b>	<b>102,53%</b>		<b>1.641.982,91</b>
40100000000	GASTOS DE PERSONAL	824.411,00	78.208,69	902.619,69	68.700,92	377.737,06	380.712,50	377.737,06	549,83%	100,79%	99,22%		524.882,63
40200000000	MATERIALES, SUMINISTROS Y MERCANCIA	6.600,00	128.400,00	135.000,00	550,00	93.171,74	73.700,42	73.700,42	16940,32%	79,10%	100,00%		41.828,26
40300000000	SERVICIOS NO PERSONALES	2.757.422,00	760.887,66	3.518.309,66	229.785,17	3.367.689,36	1.374.986,90	1.436.453,56	1465,58%	40,83%	104,47%		150.620,30
40400000000	ACTIVOS REALES	-	50.462,00	50.462,00	0,00	11.182,28	-	-	0,00%	0,00%	0,00%		39.279,72
40700000000	TRANSF. Y DONACIONES	1.365.000,00	6.000,00	1.371.000,00	113.750,00	485.628,00	485.628,00	485.628,00	426,93%	100,00%	100,00%		885.372,00
41100000000	DISMINUCION DE PASIVOS	-	-	0,00	0,00	-	-	-	0,00%	0,00%	0,00%		-
<b>TOTAL PROYECTO 7 FORTALECIMIENTO Y DESARROLLO DE LA GESTION CIENTIFICA, TECNOLOGICA Y HUMANISTICA</b>		<b>1.193.247,00</b>	<b>263.520,00</b>	<b>1.456.767,00</b>	<b>99.437,25</b>	<b>826.584,91</b>	<b>641.112,75</b>	<b>641.112,75</b>	<b>831,26%</b>	<b>77,56%</b>	<b>100,00%</b>		<b>630.182,09</b>
40100000000	GASTOS DE PERSONAL	1.069.154,00	55.863,35	1.125.017,35	89.096,17	581.050,35	581.050,35	581.050,35	652,16%	100,00%	100,00%		543.967,00
40200000000	MATERIALES, SUMINISTROS Y MERCANCIAS	-	-	0,00	0,00	-	-	-	0,00%	0,00%	0,00%		-
40300000000	SERVICIOS NO PERSONALES	124.093,00	97.656,65	221.749,65	10.341,08	191.337,76	8.660,00	8.660,00	1850,27%	4,53%	100,00%		30.411,89
40400000000	ACTIVOS REALES	-	110.000,00	110.000,00	0,00	54.196,80	51.402,40	51.402,40	0,00%	94,84%	100,00%		55.803,20
40700000000	TRANSFERENCIAS Y DONACIONES	-	-	0,00	0,00	-	-	-	0,00%	0,00%	0,00%		-
41100000000	DISMINUCION DE PASIVOS	-	-	0,00	0,00	-	-	-	0,00%	0,00%	0,00%		-
<b>TOTAL ACCION CENTRALIZADA</b>		<b>23.110.780,00</b>	<b>3.640.973,94</b>	<b>26.751.753,94</b>	<b>1.925.898,33</b>	<b>13.424.392,08</b>	<b>8.526.152,14</b>	<b>9.293.437,12</b>	<b>697,05%</b>	<b>63,51%</b>	<b>109,00%</b>		<b>13.327.361,86</b>
<b>ACCION CENTRALIZADA 1, Direccion y Coordinación de los Gastos de los Trabajadores</b>		<b>21.408.439,00</b>	<b>1.607.636,65</b>	<b>23.016.075,65</b>	<b>1.784.036,58</b>	<b>10.975.749,76</b>	<b>6.711.707,49</b>	<b>7.469.512,80</b>	<b>615,22%</b>	<b>61,15%</b>	<b>111,29%</b>		<b>12.040.325,89</b>
40100000000	GASTOS DE PERSONAL	21.408.439,00	703.202,79	22.111.641,79	1.784.036,58	10.950.863,23	6.686.820,96	7.444.626,27	613,83%	61,06%	111,33%		11.160.778,56
41100000000	DISMINUCION DE PASIVOS	-	904.433,86	904.433,86	-	24.886,53	24.886,53	24.886,53	100,00%	100,00%	100,00%		879.547,33
<b>ACCION CENTRALIZADA 2, Gestión Administrativa</b>		<b>1.702.341,00</b>	<b>2.033.337,29</b>	<b>3.735.678,29</b>	<b>141.861,75</b>	<b>2.448.642,32</b>	<b>1.814.444,65</b>	<b>1.823.924,32</b>	<b>1726,08%</b>	<b>74,10%</b>	<b>100,52%</b>		<b>1.287.035,97</b>
40200000000	MATERIALES, SUMINISTROS Y MERCANCIA	110.542,00	364.917,13	475.459,13	9.211,83	386.094,85	246.074,33	258.286,34	4191,29%	63,73%	104,96%		89.364,28
40300000000	SERVICIOS NO PERSONALES	1.591.799,00	908.857,87	2.500.656,87	132.649,92	1.412.258,10	926.976,95	924.244,61	1064,65%	65,64%	99,71%		1.088.398,77
40400000000	ACTIVOS REALES	-	131.942,84	131.942,84	0,00	22.669,92	13.793,92	13.793,92	100,00%	60,85%	100,00%		109.272,92
40700000000	TRANSFERENCIAS Y DONACIONES	-	-	0,00	0,00	-	-	-	0,00%	0,00%	0,00%		-
41100000000	DISMINUCION DE PASIVOS	-	627.619,45	627.619,45	0,00	627.619,45	627.599,45	627.599,45	100,00%	100,00%	100,00%		-
<b>TOTAL GENERAL</b>		<b>40.397.147,00</b>	<b>6.718.296,28</b>	<b>47.115.443,28</b>	<b>3.366.428,92</b>	<b>23.035.979,14</b>	<b>15.972.473,83</b>	<b>16.702.727,77</b>	<b>684,29%</b>	<b>69,34%</b>	<b>104,57%</b>		<b>24.079.464,14</b>



(1) CODIGO DEL ENTE:  
 DENOMINACION: UNIVERSIDAD NACIONAL EXPERIMENTAL MARITIMA DEL CARIBE  
 ORGANISMO DE ADESCRIPCION: MINISTERIO DEL PODER POPULAR PARA LA EDUCACION SUPERIOR  
 UNIDAD EJECUTORA O RESPONSABLE:  
 MES: JUNIO 2011

07/22/2011  
 FECHA

EJECUCION FINANCIERA MENSUAL DEL PRESUPUESTO DE GASTOS

PARTIDA (2)	ACC Y PROYECTO / DENOMINACION PARTIDA (3)	LEY DE PRESUPUESTO (4)	MODIFICACIONES (5)	TOTAL PRESUPUESTO ANUAL (6)	PROGRAMADO (7)	(8) EJECUTADO			% COMPROMETIDO (9)	% CAUSADO (10)	% PAGADO (11)	(12) DISPONIBILIDAD PRESUPUESTARIA	
						COMPROMETIDO	CAUSADO	PAGADO				MES ANTERIOR	A LA FECHA
<b>TOTAL GENERAL PROYECTOS</b>		<b>21.565.230,98</b>	<b>3.540.785,51</b>	<b>25.106.016,49</b>	<b>1.440.530,59</b>	<b>11.907.155,89</b>	<b>10.162.120,89</b>	<b>10.079.891,07</b>	<b>826,58%</b>	<b>85,34%</b>	<b>99,19%</b>		<b>13.198.860,60</b>
	<b>TOTAL PROYECTO 1</b> <b>T.S.U. TRANSPORTE ACUATICO</b>	34.628,00	1.134.656,43	1.169.284,43	2.885,67	153.884,40	153.884,40	153.884,40	5332,71%	100,00%	100,00%		1.015.400,03
40100000000	GASTOS DE PERSONAL	34.628,00	1.124.656,43	1.159.284,43	2.885,67	144.410,86	144.410,86	144.410,86	5004,41%	100,00%	100,00%		1.014.873,57
40200000000	MATERIALES, SUMINISTROS Y MERCANCIAS	-	-	-	-	-	-	-	-	-	-		-
40300000000	SERVICIOS NO PERSONALES	-	10.000,00	10.000,00	0,00	9.473,54	9.473,54	9.473,54	100,00%	100,00%	100,00%		526,46
40400000000	ACTIVOS REALES	-	-	-	-	-	-	-	-	-	-		-
40700000000	TRANSFERENCIAS Y DONACIONES	-	-	-	-	-	-	-	-	-	-		-
41100000000	DISMINUCION DE PASIVOS	-	-	-	-	-	-	-	-	-	-		-
	<b>TOTAL PROYECTO 2</b> <b>FORMACION DE PREGRADO EN CARRERAS LARGAS</b>	12.212.040,98	521.346,80	12.733.387,78	661.098,08	4.577.175,63	4.519.063,63	4.518.084,53	692,36%	98,73%	99,98%		8.156.212,15
40100000000	GASTOS DE PERSONAL	12.092.040,98	439.246,80	12.531.287,78	651.098,08	4.463.974,07	4.458.346,07	4.457.366,97	685,61%	99,87%	99,98%		8.067.313,71
40200000000	MATERIALES, SUMINISTROS Y MERCANCIAS	100.000,00	20.000,00	120.000,00	8.333,33	60.083,56	30.917,56	30.917,56	721,00%	51,46%	100,00%		59.916,44
40300000000	SERVICIOS NO PERSONALES	20.000,00	42.100,00	62.100,00	1.666,67	53.118,00	29.800,00	29.800,00	3187,07%	96,10%	100,00%		8.982,00
40400000000	ACTIVOS REALES	-	20.000,00	20.000,00	0,00	-	-	-	-	-	-		20.000,00
40700000000	TRANSFERENCIAS Y DONACIONES	-	-	-	-	-	-	-	-	-	-		-
41100000000	DISMINUCION DE PASIVOS	-	-	-	-	-	-	-	-	-	-		-
	<b>TOTAL PROYECTO 3</b> <b>FORMACION DE POSTGRADO</b>	1.466.392,00	114.888,13	1.581.280,13	122.199,33	578.458,88	578.458,88	578.458,88	473,37%	100,00%	100,00%		1.002.821,25
40100000000	GASTOS DE PERSONAL	1.466.392,00	86.888,13	1.553.280,13	122.199,33	567.147,68	567.147,68	567.147,68	464,12%	100,00%	100,00%		986.132,45
40200000000	MATERIALES, SUMINISTROS Y MERCANCIAS	-	10.000,00	10.000,00	0,00	6.367,00	6.367,00	6.367,00	100,00%	100,00%	100,00%		3.633,00
40300000000	SERVICIOS NO PERSONALES	-	18.000,00	18.000,00	0,00	4.944,20	4.944,20	4.944,20	100,00%	100,00%	100,00%		13.055,80
40400000000	ACTIVOS REALES	-	-	-	-	-	-	-	-	-	-		-
40700000000	TRANSFERENCIAS Y DONACIONES	-	-	-	-	-	-	-	-	-	-		-
41100000000	DISMINUCION DE PASIVOS	-	-	-	-	-	-	-	-	-	-		-
	<b>TOTAL PROYECTO 4</b> <b>LINEAS DE INVESTIGACION</b>	490.154,00	137.849,54	628.003,54	40.846,17	322.199,51	283.699,51	283.699,51	788,81%	88,05%	100,00%		305.804,03
40100000000	GASTOS DE PERSONAL	490.154,00	87.849,54	578.003,54	40.846,17	277.234,51	277.234,51	277.234,51	678,73%	100,00%	100,00%		300.769,03
40200000000	MATERIALES, SUMINISTROS Y MERCANCIAS	-	7.000,00	7.000,00	0,00	4.465,00	4.465,00	4.465,00	100,00%	100,00%	100,00%		2.535,00
40300000000	SERVICIOS NO PERSONALES	-	43.000,00	43.000,00	0,00	40.500,00	2.000,00	2.000,00	100,00%	4,94%	100,00%		2.500,00
40400000000	ACTIVOS REALES	-	-	-	-	-	-	-	-	-	-		-
40700000000	TRANSFERENCIAS Y DONACIONES	-	-	-	-	-	-	-	-	-	-		-
41100000000	DISMINUCION DE PASIVOS	-	-	-	-	-	-	-	-	-	-		-
	<b>TOTAL PROYECTO 5</b> <b>INTERCAMBIO DEL CONOCIMIENTO CON LA SOCIEDAD</b>	1.215.336,00	88.674,77	1.304.010,77	101.278,00	559.247,95	553.864,02	553.864,02	552,19%	99,04%	100,00%		744.762,82
40100000000	GASTOS DE PERSONAL	1.215.336,00	43.924,77	1.259.260,77	101.278,00	529.839,05	529.839,05	529.839,05	523,15%	100,00%	100,00%		729.421,72
40200000000	MATERIALES, SUMINISTROS Y MERCANCIAS	-	23.400,00	23.400,00	0,00	19.808,90	14.424,97	14.424,97	100,00%	72,82%	100,00%		3.591,10
40300000000	SERVICIOS NO PERSONALES	-	19.850,00	19.850,00	0,00	9.600,00	9.600,00	9.600,00	100,00%	100,00%	100,00%		10.250,00
40400000000	ACTIVOS REALES	-	-	-	-	-	-	-	-	-	-		-
40700000000	TRANSF. Y DONACIONES	-	1.500,00	1.500,00	-	-	-	-	-	-	-		1.500,00
41100000000	DISMINUCION DE PASIVOS	-	-	-	-	-	-	-	-	-	-		-
	<b>TOTAL PROYECTO 6</b> <b>CAPTACION, PERMANENCIA Y FORMACION INTEGRAL DEL ESTUDIANTE</b>	4.953.433,00	1.256.916,34	6.210.349,34	412.786,09	4.759.789,90	3.246.346,09	3.165.095,37	1153,09%	68,20%	97,50%		1.450.559,44
40100000000	GASTOS DE PERSONAL	824.411,00	101.950,02	926.361,02	68.700,92	470.827,39	470.827,39	470.827,39	685,33%	100,00%	100,00%		455.533,63
40200000000	MATERIALES, SUMINISTROS Y MERCANCIAS	6.600,00	140.400,00	147.000,00	550,00	103.138,82	83.667,50	83.667,50	18752,51%	81,12%	100,00%		43.861,18
40300000000	SERVICIOS NO PERSONALES	2.757.422,00	819.704,32	3.577.126,32	229.785,17	3.488.029,81	1.995.121,91	1.913.871,19	1517,95%	57,20%	95,93%		89.096,51
40400000000	ACTIVOS REALES	-	50.462,00	50.462,00	0,00	12.246,88	11.182,29	11.182,29	100,00%	91,31%	100,00%		38.215,12
40700000000	TRANSF. Y DONACIONES	1.365.000,00	144.400,00	1.509.400,00	113.750,00	685.547,00	685.547,00	685.547,00	602,68%	100,00%	100,00%		823.853,00
41100000000	DISMINUCION DE PASIVOS	-	-	-	-	-	-	-	-	-	-		-
	<b>FORTALECIMIENTO Y DESARROLLO DE LA GESTION CIENTIFICA, TECNOLOGICA Y HUMANISTICA</b>	1.193.247,00	286.453,50	1.479.700,50	99.437,25	956.399,62	826.804,36	826.804,36	961,81%	86,45%	100,00%		523.300,88
40100000000	GASTOS DE PERSONAL	1.069.154,00	73.207,95	1.142.361,95	89.096,17	702.252,26	702.252,26	702.252,26	788,20%	100,00%	100,00%		440.109,69
40200000000	MATERIALES, SUMINISTROS Y MERCANCIAS	-	-	-	-	-	-	-	-	-	-		-
40300000000	SERVICIOS NO PERSONALES	124.093,00	97.656,65	221.749,65	10.341,08	191.337,76	70.355,30	70.355,30	1850,27%	36,77%	100,00%		30.411,89
40400000000	ACTIVOS REALES	-	115.588,90	115.588,90	0,00	62.809,60	54.196,80	54.196,80	100,00%	86,29%	100,00%		52.779,30
40700000000	TRANSF. Y DONACIONES	-	-	-	-	-	-	-	-	-	-		-
41100000000	DISMINUCION DE PASIVOS	-	-	-	-	-	-	-	-	-	-		-
	<b>TOTAL PROYECTO 11</b>	0,00	30.758,65	30.758,65	0,00	30.758,65	30.758,65	30.758,65	100,00%	100,00%	100,00%		0,00
40100000000	GASTOS DE PERSONAL	-	30.758,65	30.758,65	0,00	30.758,65	30.758,65	30.758,65	100,00%	100,00%	100,00%		-
<b>TOTAL ACCION CENTRALIZADA</b>		<b>18.831.916,02</b>	<b>3.804.458,33</b>	<b>22.636.374,35</b>	<b>1.925.898,33</b>	<b>15.802.440,79</b>	<b>11.602.318,29</b>	<b>11.317.182,63</b>	<b>7000,00%</b>	<b>7300,00%</b>	<b>9700,00%</b>		<b>6.833.993,56</b>
	<b>ACCION CENTRALIZADA 1</b> <b>Direccion y Coordinación de los Gastos de los Trabajadores</b>	17.129.575,02	1.726.121,04	18.855.696,06	1.784.036,58	13.150.289,49	9.491.913,97	9.238.116,12	737,11%	72,18%	97,33%		5.705.406,57
40100000000	GASTOS DE PERSONAL	17.129.575,02	1.179.747,20	18.309.322,22	1.784.036,58	13.125.402,96	9.467.027,44	9.213.229,59	735,71%	72,13%	97,32%		5.183.919,26
41100000000	DISMINUCION DE PASIVOS	-	546.373,84	546.373,84	-	24.886,53	24.886,53	24.886,53	100,00%	100,00%	100,00%		521.487,31
	<b>ACCION CENTRALIZADA 2</b> <b>Gestión Administrativa</b>	1.702.341,00	2.078.337,29	3.780.678,29	141.861,75	2.652.151,30	2.110.404,32	2.079.066,51	1869,53%	79,57%	98,52%		1.128.526,99
40200000000	MATERIALES, SUMINISTROS Y MERCANCÍAS	110.542,00	380.917,13	491.459,13	9.211,83	464.604,36	345.154,37	343.543,03	5043,56%	74,29%	99,53%		26.854,77
40300000000	SERVICIOS NO PERSONALES	1.591.799,00	937.857,87	2.529.656,87	132.649,92	1.535.382,67	1.114.980,58	1.085.254,11	1157,47%	72,62%	97,33%		994.274,20
40400000000	ACTIVOS REALES	-	131.942,84	131.942,84	0,00	24.544,82	22.669,92	22.669,92	100,00%	92,36%	100,00%		107.398,02
40700000000	TRANSFERENCIAS Y DONACIONES	-	-	-	-	-	-	-	-	-	-		-
41100000000	DISMINUCION DE PASIVOS	-	627.619,45	627.619,45	0,00	627.619,45	627.599,45	627.599,45	100,00%	100,00%	100,00%		-
<b>TOTAL GENERAL</b>		<b>40.397.147,00</b>	<b>7.345.243,84</b>	<b>47.742.390,84</b>	<b>3.366.428,92</b>	<b>27.709.596,68</b>	<b>21.764.439,18</b>	<b>21.397.073,70</b>	<b>823,12%</b>	<b>78,54%</b>	<b>98,31%</b>		<b>20.032.794,16</b>



(1) CÓDIGO DEL ENTE: DENOMINACION: UNIVERSIDAD NACIONAL EXPERIMENTAL MARITIMA DEL CARIBE ORGANO DE ADSCRIPCION: MINISTERIO DEL PODER POPULAR PARA LA EDUCACION SUPERIOR UNIDAD EJECUTORA O RESPONSABLE: MES: JULIO 2011												07/2011 FECHA	
EJECUCION FINANCIERA MENSUAL DEL PRESUPUESTO DE GASTOS													
PARTIDA (2)	ACCY PROYECTO / DENOMINACION PARTIDA (3)	LEY DE PRESUPUESTO (4)	MODIFICACIONES (5)	TOTAL PRESUPUESTO ANUAL (6)	PROGRAMADO (7)	(8) EJECUTADO			% COMPROMETIDO (9)	% CAUSADO (10)	% PAGADO (11)	(12) DISPONIBILIDAD PRESUPUESTARIA	
						COMPROMETIDO	CAUSADO	PAGADO				MES ANTERIOR	A LA FECHA
<b>TOTAL GENERAL DE PROYECTOS</b>		<b>17.286.367,00</b>	<b>6.860.256,30</b>	<b>24.146.623,30</b>	<b>1.440.530,59</b>	<b>18.762.209,96</b>	<b>17.528.033,74</b>	<b>17.458.594,70</b>	<b>1302,45%</b>	<b>93,42%</b>	<b>99,60%</b>		<b>5.384.413,34</b>
	<b>TOTAL PROYECTO 1</b> T.S.U. TRANSPORTE ACUATICO	34.628,00	1.255.397,19	1.290.025,19	2.885,67	405.662,57	405.662,57	405.662,57	14057,83%	100,00%	100,00%		884.362,62
40100000000	GASTOS DE PERSONAL	34.628,00	1.245.397,19	1.280.025,19	2.885,67	396.189,03	396.189,03	396.189,03	13729,53%	100,00%	100,00%		883.836,16
40200000000	MATERIALES, SUMINISTROS Y MERCANCIAS	-	-	-	-	-	-	-	-	-	-		-
40300000000	SERVICIOS NO PERSONALES	-	10.000,00	10.000,00	0,00	9.473,54	9.473,54	9.473,54	#DIV/0!	100,00%	100,00%		526,46
40400000000	ACTIVOS REALES	-	-	-	-	-	-	-	-	-	-		-
40700000000	TRANSFERENCIAS Y DONACIONES	-	-	-	-	-	-	-	-	-	-		-
41100000000	DISMINUCION DE PASIVOS	-	-	-	-	-	-	-	-	-	-		-
	<b>TOTAL PROYECTO 2</b> FORMACION DE PREGRADO EN CARRERAS LARGAS	7.933.177,00	1.971.235,92	9.904.412,92	661.098,08	8.606.297,20	8.588.226,70	8.570.967,36	1301,82%	99,79%	99,80%		1.298.115,72
40100000000	GASTOS DE PERSONAL	7.813.177,00	1.888.135,92	9.701.312,92	651.098,08	8.492.805,64	8.491.016,14	8.473.756,80	1304,38%	99,98%	99,80%		1.208.507,28
40200000000	MATERIALES, SUMINISTROS Y MERCANCIAS	100.000,00	21.000,00	121.000,00	8.333,33	60.373,56	44.092,56	44.092,56	724,48%	73,03%	100,00%		60.626,44
40300000000	SERVICIOS NO PERSONALES	20.000,00	42.100,00	62.100,00	1.666,67	53.118,00	53.118,00	53.118,00	3187,07%	100,00%	100,00%		8.982,00
40400000000	ACTIVOS REALES	-	20.000,00	20.000,00	0,00	-	-	-	#DIV/0!	#DIV/0!	#DIV/0!		20.000,00
40700000000	TRANSFERENCIAS Y DONACIONES	-	-	-	-	-	-	-	-	-	-		-
41100000000	DISMINUCION DE PASIVOS	-	-	-	-	-	-	-	-	-	-		-
	<b>TOTAL PROYECTO 3</b> FORMACION DE POSTGRADO	1.466.392,00	321.122,73	1.787.514,73	122.199,33	1.129.780,76	1.129.780,76	1.129.780,76	924,54%	100,00%	100,00%		657.733,97
40100000000	GASTOS DE PERSONAL	1.466.392,00	288.122,73	1.754.514,73	122.199,33	1.113.469,56	1.113.469,56	1.113.469,56	63,00%	100,00%	100,00%		641.045,17
40200000000	MATERIALES, SUMINISTROS Y MERCANCIAS	-	15.000,00	15.000,00	0,00	6.367,00	6.367,00	6.367,00	42,00%	100,00%	100,00%		8.633,00
40300000000	SERVICIOS NO PERSONALES	-	18.000,00	18.000,00	0,00	9.944,20	9.944,20	9.944,20	55,00%	100,00%	100,00%		8.055,80
40400000000	ACTIVOS REALES	-	-	-	-	-	-	-	-	-	-		-
40700000000	TRANSFERENCIAS Y DONACIONES	-	-	-	-	-	-	-	-	-	-		-
41100000000	DISMINUCION DE PASIVOS	-	-	-	-	-	-	-	-	-	-		-
	<b>TOTAL PROYECTO 4</b> LINEAS DE INVESTIGACION	490.154,00	339.084,14	829.238,14	40.846,17	554.357,50	515.857,50	515.857,50	1357,18%	93,06%	100,00%		274.880,64
40100000000	GASTOS DE PERSONAL	490.154,00	289.084,14	779.238,14	40.846,17	509.392,50	509.392,50	509.392,50	65,00%	100,00%	100,00%		269.845,64
40200000000	MATERIALES, SUMINISTROS Y MERCANCIAS	-	7.000,00	7.000,00	0,00	4.465,00	4.465,00	4.465,00	64,00%	100,00%	100,00%		2.535,00
40300000000	SERVICIOS NO PERSONALES	-	43.000,00	43.000,00	0,00	40.500,00	2.000,00	2.000,00	94,00%	5,00%	100,00%		2.500,00
40400000000	ACTIVOS REALES	-	-	-	-	-	-	-	-	-	-		-
40700000000	TRANSFERENCIAS Y DONACIONES	-	-	-	-	-	-	-	-	-	-		-
41100000000	DISMINUCION DE PASIVOS	-	-	-	-	-	-	-	-	-	-		-
	<b>TOTAL PROYECTO 5</b> INTERCAMBIO DEL CONOCIMIENTO CON LA SOCIEDAD	1.215.336,00	209.415,53	1.424.751,53	101.278,00	947.905,78	946.615,44	946.615,44	935,94%	99,86%	100,00%		476.845,75
40100000000	GASTOS DE PERSONAL	1.215.336,00	164.665,53	1.380.001,53	101.278,00	918.496,88	917.206,54	917.206,54	66,00%	100,00%	100,00%		461.504,65
40200000000	MATERIALES, SUMINISTROS Y MERCANCIAS	-	23.400,00	23.400,00	0,00	19.808,90	19.808,90	19.808,90	85,00%	100,00%	100,00%		3.591,10
40300000000	SERVICIOS NO PERSONALES	-	19.850,00	19.850,00	0,00	9.600,00	9.600,00	9.600,00	48,00%	100,00%	100,00%		10.250,00
40400000000	ACTIVOS REALES	-	-	-	-	-	-	-	-	-	-		-
40700000000	TRANSF. Y DONACIONES	-	1.500,00	1.500,00	-	-	-	-	-	-	-		1.500,00
41100000000	DISMINUCION DE PASIVOS	-	-	-	-	-	-	-	-	-	-		-
	<b>TOTAL PROYECTO 6</b> CAPTACION, PERMANENCIA Y FORMACION INTEGRAL DEL ESTUDIANTE	4.953.433,00	2.120.205,78	7.073.638,78	412.786,09	5.612.387,01	4.567.453,29	4.515.273,59	1359,64%	81,38%	98,86%		1.461.251,77
40100000000	GASTOS DE PERSONAL	824.411,00	383.678,46	1.208.089,46	68.700,92	856.990,05	856.990,05	856.990,05	71,00%	100,00%	100,00%		351.099,41
40200000000	MATERIALES, SUMINISTROS Y MERCANCIAS	6.600,00	194.645,00	201.245,00	550,00	103.498,82	84.027,50	84.027,50	51,00%	81,00%	100,00%		97.746,18
40300000000	SERVICIOS NO PERSONALES	2.757.422,00	1.302.172,32	4.059.594,32	229.785,17	3.488.029,81	2.462.567,41	2.410.387,71	86,00%	71,00%	98,00%		571.564,51
40400000000	ACTIVOS REALES	-	50.462,00	50.462,00	0,00	12.321,33	12.321,33	12.321,33	24,00%	100,00%	100,00%		38.140,67
40700000000	TRANSF. Y DONACIONES	1.365.000,00	189.248,00	1.554.248,00	113.750,00	1.151.547,00	1.151.547,00	1.151.547,00	74,00%	100,00%	100,00%		402.701,00
41100000000	DISMINUCION DE PASIVOS	-	-	-	-	-	-	-	-	-	-		-
	<b>TOTAL PROYECTO 7</b> FORTALECIMIENTO Y DESARROLLO DE LA GESTION CIENTIFICA, TECNOLOGICA Y HUMANISTICA	1.193.247,00	643.795,01	1.837.042,01	99.437,25	1.505.819,14	1.374.437,48	1.374.437,48	1514,34%	91,28%	100,00%		331.222,87
40100000000	GASTOS DE PERSONAL	1.069.154,00	350.549,46	1.419.703,46	89.096,17	1.249.885,38	1.249.885,38	1.249.885,38	88,00%	100,00%	100,00%		169.818,08
40200000000	MATERIALES, SUMINISTROS Y MERCANCIAS	-	1.750,00	1.750,00	-	-	-	-	-	-	-		1.750,00
40300000000	SERVICIOS NO PERSONALES	124.093,00	119.256,63	243.349,63	10.341,08	191.337,76	70.355,30	70.355,30	79,00%	37,00%	100,00%		52.011,89
40400000000	ACTIVOS REALES	-	172.238,90	172.238,90	0,00	64.596,00	54.196,80	54.196,80	37,00%	84,00%	100,00%		107.642,80
40700000000	TRANSF. Y DONACIONES	-	-	-	-	-	-	-	-	-	-		-
41100000000	DISMINUCION DE PASIVOS	-	-	-	-	-	-	-	-	-	-		-
	<b>TOTAL ACCION CENTRALIZADA</b>	<b>23.110.780,00</b>	<b>5.420.858,36</b>	<b>28.531.638,36</b>	<b>1.925.898,33</b>	<b>19.104.356,08</b>	<b>17.182.628,91</b>	<b>16.966.213,00</b>	<b>7900,00%</b>	<b>9000,00%</b>	<b>9900,00%</b>		<b>9.427.282,28</b>
	<b>ACCION CENTRALIZADA 1</b> Direccion y Coordinación de los Gastos de los Trabajadores	21.408.439,00	3.314.534,00	24.722.973,00	1.784.036,58	16.171.097,04	14.459.791,51	14.254.209,91	906,43%	89,42%	98,58%		8.551.875,96
40100000000	GASTOS DE PERSONAL	21.408.439,00	3.288.126,15	24.696.565,15	1.784.036,58	16.146.210,51	14.434.904,98	14.229.323,38	79,00%	89,00%	98,00%		8.550.354,64
41100000000	DISMINUCION DE PASIVOS	-	26.407,85	26.407,85	-	24.886,53	24.886,53	24.886,53	94,00%	100,00%	100,00%		1.321,32
	<b>ACCION CENTRALIZADA 2</b> Gestión Administrativa	1.702.341,00	2.106.324,36	3.808.665,36	141.861,75	2.933.259,04	2.722.837,40	2.712.003,09	2067,69%	92,83%	99,60%		875.406,32
40200000000	MATERIALES, SUMINISTROS Y MERCANCIAS	110.542,00	386.894,20	497.436,20	9.211,83	471.846,42	423.694,26	423.694,26	95,00%	90,00%	100,00%		25.589,78
40300000000	SERVICIOS NO PERSONALES	1.591.799,00	959.867,87	2.551.666,87	132.649,92	1.798.339,55	1.636.090,07	1.625.255,76	70,00%	91,00%	99,00%		753.327,32
40400000000	ACTIVOS REALES	-	131.942,84	131.942,84	0,00	35.453,62	35.453,62	35.453,62	27,00%	100,00%	100,00%		96.489,22
40700000000	TRANSF. Y DONACIONES	-	-	-	-	-	-	-	-	-	-		-
41100000000	DISMINUCION DE PASIVOS	-	627.619,45	627.619,45	0,00	627.619,45	627.599,45	627.599,45	100,00%	100,00%	100,00%		-
	<b>TOTAL GENERAL</b>	<b>40.397.147,00</b>	<b>12.281.114,66</b>	<b>52.678.261,66</b>	<b>3.366.428,92</b>	<b>37.866.566,04</b>	<b>34.710.662,65</b>	<b>34.424.807,70</b>	<b>1124,83%</b>	<b>91,67%</b>	<b>99,18%</b>		<b>14.811.695,62</b>



[1] CODIGO DEL ENTE: DENOMINACION: UNIVERSIDAD NACIONAL EXPERIMENTAL MARITIMA DEL CARIBE ORGANO DE ADSCRIPCION: MINISTERIO DEL PODER POPULAR PARA LA EDUCACION SUPERIOR UNIDAD EJECUTORA O RESPONSABLE: MES: AGOSTO 2011												07/12/2011 FECHA	
EJECUCION FINANCIERA MENSUAL DEL PRESUPUESTO DE GASTOS													
PARTIDA (2)	ACC Y PROYECTO / DENOMINACION PARTIDA (3)	LEY DE PRESUPUESTO (4)	MODIFICACIONES (5)	TOTAL PRESUPUESTO ANUAL	PROGRAMADO (7)	(8) EJECUTADO			% COMPROMETIDO (9)	% CAUSADO (10)	% PAGADO (11)	(12) DISPONIBILIDAD	
						COMPROMETIDO	CAUSADO	PAGADO				MES ANTERIOR	A LA FECHA
<b>TOTAL PROYECTOS</b>		<b>17.286.367,00</b>	<b>6.860.256,30</b>	<b>24.146.623,30</b>	<b>1.440.530,59</b>	<b>19.898.157,93</b>	<b>18.663.981,71</b>	<b>18.594.542,67</b>	<b>1381,31%</b>	<b>93,80%</b>	<b>99,63%</b>		<b>4.248.465,37</b>
<b>TOTAL PROYECTO 1 T.S.U. TRANSPORTE ACUATICO</b>		<b>34.628,00</b>	<b>1.255.397,19</b>	<b>1.290.025,19</b>	<b>2.885,67</b>	<b>418.173,87</b>	<b>418.173,87</b>	<b>418.173,87</b>	<b>14491,40%</b>	<b>100,00%</b>	<b>100,00%</b>		<b>871.851,32</b>
401000000000	GASTOS DE PERSONAL	34.628,00	1.245.397,19	1.280.025,19	2.885,67	408.700,33	408.700,33	408.700,33	14163,10%	100,00%	100,00%		871.324,86
402000000000	MATERIALES, SUMINISTROS Y MERCANCIAS	-	-	-	-	-	-	-	-	-	-		-
403000000000	SERVICIOS NO PERSONALES	-	10.000,00	10.000,00	0,00	9.473,54	9.473,54	9.473,54	100,00%	100,00%	100,00%		526,46
404000000000	ACTIVOS REALES	-	-	-	-	-	-	-	-	-	-		-
407000000000	TRANSFERENCIAS Y DONACIONES	-	-	-	-	-	-	-	-	-	-		-
411000000000	DISMINUCION DE PASIVOS	-	-	-	-	-	-	-	-	-	-		-
<b>TOTAL PROYECTO 2 FORMACION DE PREGRADO EN CARRERAS LARGAS</b>		<b>7.933.177,00</b>	<b>1.971.235,92</b>	<b>9.904.412,92</b>	<b>661.098,08</b>	<b>9.248.518,95</b>	<b>9.230.448,45</b>	<b>9.213.189,11</b>	<b>1398,96%</b>	<b>99,80%</b>	<b>99,81%</b>		<b>655.893,97</b>
401000000000	GASTOS DE PERSONAL	7.813.177,00	1.888.135,92	9.701.312,92	651.098,08	9.135.027,39	9.133.237,89	9.115.978,55	1403,02%	99,98%	99,81%		566.285,53
402000000000	MATERIALES, SUMINISTROS Y MERCANC	100.000,00	21.000,00	121.000,00	8.333,33	60.373,56	44.092,56	44.092,56	724,48%	73,03%	100,00%		60.626,44
403000000000	SERVICIOS NO PERSONALES	20.000,00	42.100,00	62.100,00	1.666,67	53.118,00	53.118,00	53.118,00	3187,07%	100,00%	100,00%		8.982,00
404000000000	ACTIVOS REALES	-	20.000,00	20.000,00	0,00	-	-	-	-	-	-		20.000,00
407000000000	TRANSFERENCIAS Y DONACIONES	-	-	-	-	-	-	-	-	-	-		-
411000000000	DISMINUCION DE PASIVOS	-	-	-	-	-	-	-	-	-	-		-
<b>TOTAL PROYECTO 3 FORMACION DE POSTGRADO</b>		<b>1.466.392,00</b>	<b>321.122,73</b>	<b>1.787.514,73</b>	<b>122.199,33</b>	<b>1.236.227,20</b>	<b>1.236.227,20</b>	<b>1.236.227,20</b>	<b>1011,65%</b>	<b>100,00%</b>	<b>100,00%</b>		<b>551.287,53</b>
401000000000	GASTOS DE PERSONAL	1.466.392,00	288.122,73	1.754.514,73	122.199,33	1.219.916,00	1.219.916,00	1.219.916,00	998,30%	100,00%	100,00%		534.598,73
402000000000	MATERIALES, SUMINISTROS Y MERCANC	-	15.000,00	15.000,00	0,00	6.367,00	6.367,00	6.367,00	100,00%	100,00%	100,00%		8.633,00
403000000000	SERVICIOS NO PERSONALES	-	18.000,00	18.000,00	0,00	9.944,20	9.944,20	9.944,20	100,00%	100,00%	100,00%		8.055,80
404000000000	ACTIVOS REALES	-	-	-	-	-	-	-	-	-	-		-
407000000000	TRANSFERENCIAS Y DONACIONES	-	-	-	-	-	-	-	-	-	-		-
411000000000	DISMINUCION DE PASIVOS	-	-	-	-	-	-	-	-	-	-		-
<b>TOTAL PROYECTO 4 LINEAS DE INVESTIGACION</b>		<b>490.154,00</b>	<b>339.084,14</b>	<b>829.238,14</b>	<b>40.846,17</b>	<b>606.305,88</b>	<b>567.805,88</b>	<b>567.805,88</b>	<b>1484,36%</b>	<b>93,65%</b>	<b>100,00%</b>		<b>222.932,26</b>
401000000000	GASTOS DE PERSONAL	490.154,00	289.084,14	779.238,14	40.846,17	561.340,88	561.340,88	561.340,88	1374,28%	100,00%	100,00%		217.897,26
402000000000	MATERIALES, SUMINISTROS Y MERCANC	-	7.000,00	7.000,00	0,00	4.465,00	4.465,00	4.465,00	100,00%	100,00%	100,00%		2.535,00
403000000000	SERVICIOS NO PERSONALES	-	43.000,00	43.000,00	0,00	40.500,00	2.000,00	2.000,00	100,00%	4,94%	100,00%		2.500,00
404000000000	ACTIVOS REALES	-	-	-	-	-	-	-	-	-	-		-
407000000000	TRANSFERENCIAS Y DONACIONES	-	-	-	-	-	-	-	-	-	-		-
411000000000	DISMINUCION DE PASIVOS	-	-	-	-	-	-	-	-	-	-		-
<b>TOTAL PROYECTO 5 INTERCAMBIO DEL CONOCIMIENTO CON LA SOCIEDAD</b>		<b>1.215.336,00</b>	<b>209.775,53</b>	<b>1.425.111,53</b>	<b>101.278,00</b>	<b>1.050.282,52</b>	<b>1.048.992,18</b>	<b>1.048.992,18</b>	<b>1037,03%</b>	<b>99,88%</b>	<b>100,00%</b>		<b>374.829,01</b>
401000000000	GASTOS DE PERSONAL	1.215.336,00	165.025,53	1.380.361,53	101.278,00	1.020.873,62	1.019.583,28	1.019.583,28	1007,99%	99,87%	100,00%		359.487,91
402000000000	MATERIALES, SUMINISTROS Y MERCANC	-	23.400,00	23.400,00	0,00	19.808,90	19.808,90	19.808,90	100,00%	100,00%	100,00%		3.591,10
403000000000	SERVICIOS NO PERSONALES	-	19.850,00	19.850,00	0,00	9.600,00	9.600,00	9.600,00	100,00%	100,00%	100,00%		10.250,00
404000000000	ACTIVOS REALES	-	-	-	-	-	-	-	-	-	-		-
407000000000	TRANSF. Y DONACIONES	-	1.500,00	1.500,00	-	-	-	-	-	-	-		1.500,00
411000000000	DISMINUCION DE PASIVOS	-	-	-	-	-	-	-	-	-	-		-
<b>TOTAL PROYECTO 6 CAPTACION, PERMANENCIA Y FORMACION INTEGRAL DEL ESTUDIANTE</b>		<b>4.953.433,00</b>	<b>2.120.205,78</b>	<b>7.073.638,78</b>	<b>412.786,09</b>	<b>5.704.145,97</b>	<b>4.659.212,25</b>	<b>4.607.032,55</b>	<b>1381,86%</b>	<b>81,68%</b>	<b>98,88%</b>		<b>1.369.492,81</b>
401000000000	GASTOS DE PERSONAL	824.411,00	383.678,46	1.208.089,46	68.700,92	948.749,01	948.749,01	948.749,01	1380,98%	100,00%	100,00%		259.340,45
402000000000	MATERIALES, SUMINISTROS Y MERCANC	6.600,00	194.645,00	201.245,00	550,00	103.498,82	84.027,50	84.027,50	18817,97%	81,19%	100,00%		97.746,18
403000000000	SERVICIOS NO PERSONALES	2.757.422,00	1.302.172,32	4.059.594,32	229.785,17	3.488.029,81	2.462.567,41	2.410.387,71	1517,95%	70,60%	97,88%		571.564,51
404000000000	ACTIVOS REALES	-	50.462,00	50.462,00	0,00	12.321,33	12.321,33	12.321,33	100,00%	100,00%	100,00%		38.140,67
407000000000	TRANSF. Y DONACIONES	1.365.000,00	189.248,00	1.554.248,00	113.750,00	1.151.547,00	1.151.547,00	1.151.547,00	1012,35%	100,00%	100,00%		402.701,00
411000000000	DISMINUCION DE PASIVOS	-	-	-	-	-	-	-	-	-	-		-
<b>TOTAL PROYECTO 7 FORTALECIMIENTO Y DESARROLLO DE LA GESTION CIENTIFICA, TECNOLOGICA Y HUMANISTICA</b>		<b>1.193.247,00</b>	<b>643.435,01</b>	<b>1.836.682,01</b>	<b>99.437,25</b>	<b>1.634.503,54</b>	<b>1.503.121,88</b>	<b>1.503.121,88</b>	<b>1643,75%</b>	<b>91,96%</b>	<b>100,00%</b>		<b>202.178,47</b>
401000000000	GASTOS DE PERSONAL	1.069.154,00	350.189,46	1.419.343,46	89.096,17	1.378.569,78	1.378.569,78	1.378.569,78	1547,28%	100,00%	100,00%		40.773,68
402000000000	MATERIALES, SUMINISTROS Y MERCANC	-	1.750,00	1.750,00	-	-	-	-	-	-	-		1.750,00
403000000000	SERVICIOS NO PERSONALES	124.093,00	119.256,65	243.349,65	10.341,08	191.337,76	70.355,30	70.355,30	1850,27%	36,77%	100,00%		52.011,89
404000000000	ACTIVOS REALES	-	172.238,90	172.238,90	0,00	64.596,00	54.196,80	54.196,80	100,00%	83,90%	100,00%		107.642,90
407000000000	TRANSF. Y DONACIONES	-	-	-	-	-	-	-	-	-	-		-
411000000000	DISMINUCION DE PASIVOS	-	-	-	-	-	-	-	-	-	-		-
<b>TOTAL PROYECTO 11</b>		<b>0,00</b>	<b>30.758,65</b>	<b>30.758,65</b>	<b>0,00</b>	<b>30.758,65</b>	<b>30.758,65</b>	<b>30.758,65</b>	<b>100,00%</b>	<b>100,00%</b>	<b>100,00%</b>		<b>0,00</b>
401000000000	GASTOS DE PERSONAL	-	30.758,65	30.758,65	0,00	30.758,65	30.758,65	30.758,65	100,00%	100,00%	100,00%		-
<b>TOTAL ACCION CENTRALIZADA</b>		<b>23.110.780,00</b>	<b>5.420.858,36</b>	<b>28.531.638,36</b>	<b>1.925.898,33</b>	<b>19.920.787,18</b>	<b>17.998.223,07</b>	<b>17.782.011,17</b>	<b>845,17%</b>	<b>104,50%</b>	<b>311,41%</b>		<b>8.610.851,18</b>
<b>ACCION CENTRALIZADA 1, Direccion y Coordinación de los Gastos de los Trabajadores</b>		<b>21.408.439,00</b>	<b>3.314.534,00</b>	<b>24.722.973,00</b>	<b>1.784.036,58</b>	<b>16.986.691,20</b>	<b>15.275.385,67</b>	<b>15.069.804,07</b>	<b>952,15%</b>	<b>89,93%</b>	<b>98,65%</b>		<b>7.736.281,80</b>
401000000000	GASTOS DE PERSONAL	21.408.439,00	3.282.165,98	24.690.604,98	1.784.036,58	16.961.804,67	15.250.499,14	15.044.917,54	950,75%	89,91%	98,65%		7.728.800,31
411000000000	DISMINUCION DE PASIVOS	-	32.368,02	32.368,02	-	24.886,53	24.886,53	24.886,53	100,00%	100,00%	100,00%		7.481,49
<b>ACCION CENTRALIZADA 2, Gestión Administrativa</b>		<b>1.702.341,00</b>	<b>2.106.324,36</b>	<b>3.808.665,36</b>	<b>141.861,75</b>	<b>2.934.095,98</b>	<b>2.722.837,40</b>	<b>2.712.207,10</b>	<b>2068,28%</b>	<b>92,80%</b>	<b>99,61%</b>		<b>874.569,38</b>
402000000000	MATERIALES, SUMINISTROS Y MERCANC	110.542,00	386.894,20	497.436,20	9.211,83	471.846,42	423.694,26	423.694,26	5122,18%	89,79%	100,00%		25.589,78
403000000000	SERVICIOS NO PERSONALES	1.591.799,00	959.867,87	2.551.666,87	132.649,92	1.799.176,49	1.636.090,07	1.625.459,77	1356,33%	90,94%	99,35%		752.490,38
404000000000	ACTIVOS REALES	-	131.942,84	131.942,84	0,00	35.453,62	35.453,62	35.453,62	100,00%	100,00%	100,00%		96.489,22
407000000000	TRANSF. Y DONACIONES	-	-	-	-	-	-	-	-	-	-		-
411000000000	DISMINUCION DE PASIVOS	-	627.619,45	627.619,45	0,00	627.619,45	627.599,45	627.599,45	100,00%	100,00%	100,00%		-
<b>TOTAL GENERAL</b>		<b>40.397.147,00</b>	<b>12.281.114,66</b>	<b>52.678.261,66</b>	<b>3.366.428,92</b>	<b>39.818.945,11</b>	<b>36.662.204,78</b>	<b>36.376.553,84</b>	<b>1182,82%</b>	<b>92,07%</b>	<b>99,22%</b>		<b>12.859.316,55</b>



(1) CODIGO DEL ENTE: DENOMINACION: UNIVERSIDAD NACIONAL EXPERIMENTAL MARITIMA DEL CARIBE ORGANO DE ADSCRIPCION: MINISTERIO DEL PODER POPULAR PARA LA EDUCACION SUPERIOR UNIDAD EJECUTORA O RESPONSABLE: MES: <b>ENERO 2011</b>												07/12/2011 FECHA	
EJECUCION FINANCIERA MENSUAL DEL PRESUPUESTO DE GASTOS													
PARTIDA (2)	ACC Y PROYECTO /DENOMINACION PARTIDA (3)	LEY DE PRESUPUESTO (4)	MODIFICACIONES (5)	TOTAL PRESUPUESTO ANUAL (6)	PROGRAMADO (7)	(8) EJECUTADO			% COMPROMETIDO (9)	% CAUSADO (10)	% PAGADO (11)	(12) DISPONIBILIDAD PRESUPUESTARIA	
						COMPROMETIDO	CAUSADO	PAGADO				MES ANTERIOR	A LA FECHA
<b>TOTAL PROYECTOS</b>		<b>17.286.367,00</b>	<b>6.855.256,30</b>	<b>24.141.623,30</b>	<b>1.440.530,59</b>	<b>21.009.566,64</b>	<b>19.788.681,71</b>	<b>19.718.679,87</b>	<b>1458,46%</b>	<b>94,19%</b>	<b>99,65%</b>		<b>3.132.056,66</b>
	<b>TOTAL PROYECTO 1 T.S.U. TRANSPORTE ACUATICO</b>	<b>34.628,00</b>	<b>1.255.397,19</b>	<b>1.290.025,19</b>	<b>2.885,67</b>	<b>430.460,64</b>	<b>430.460,64</b>	<b>430.460,64</b>	<b>14917,18%</b>	<b>100,00%</b>	<b>100,00%</b>		<b>859.564,55</b>
401000000000	GASTOS DE PERSONAL	34.628,00	1.245.397,19	1.280.025,19	2.885,67	420.987,10	420.987,10	420.987,10	14588,89%	100,00%	100,00%		859.038,09
402000000000	MATERIALES, SUMINISTROS Y MERCANCIAS	-	-	-	-	-	-	-	-	-	-		-
403000000000	SERVICIOS NO PERSONALES	-	10.000,00	10.000,00	0,00	9.473,54	9.473,54	9.473,54	0,00%	100,00%	100,00%		526,46
404000000000	ACTIVOS REALES	-	-	-	-	-	-	-	-	-	-		-
407000000000	TRANSFERENCIAS Y DONACIONES	-	-	-	-	-	-	-	-	-	-		-
411000000000	DISMINUCION DE PASIVOS	-	-	-	-	-	-	-	-	-	-		-
	<b>TOTAL PROYECTO 2 FORMACION DE PREGRADO EN CARRERAS LARGAS</b>	<b>7.933.177,00</b>	<b>1.863.144,42</b>	<b>9.796.321,42</b>	<b>661.098,08</b>	<b>9.874.626,08</b>	<b>9.864.726,08</b>	<b>9.846.903,94</b>	<b>1493,67%</b>	<b>99,90%</b>	<b>99,82%</b>		<b>-78.304,66</b>
401000000000	GASTOS DE PERSONAL	7.813.177,00	1.780.044,42	9.593.221,42	651.098,08	9.761.134,52	9.761.134,52	9.743.312,38	1499,18%	100,00%	99,82%		-167.913,10
402000000000	MATERIALES, SUMINISTROS Y MERCANCIAS	100.000,00	21.000,00	121.000,00	8.333,33	60.373,56	50.473,56	50.473,56	724,48%	100,00%	100,00%		60.626,44
403000000000	SERVICIOS NO PERSONALES	20.000,00	42.100,00	62.100,00	1.666,67	53.118,00	53.118,00	53.118,00	3187,07%	100,00%	100,00%		8.982,00
404000000000	ACTIVOS REALES	-	20.000,00	20.000,00	0,00	-	-	-	-	-	-		20.000,00
407000000000	TRANSFERENCIAS Y DONACIONES	-	-	-	-	-	-	-	-	-	-		-
411000000000	DISMINUCION DE PASIVOS	-	-	-	-	-	-	-	-	-	-		-
	<b>TOTAL PROYECTO 3 FORMACION DE POSTGRADO</b>	<b>1.466.392,00</b>	<b>321.122,82</b>	<b>1.787.514,82</b>	<b>122.199,33</b>	<b>1.348.997,23</b>	<b>1.346.877,23</b>	<b>1.346.877,23</b>	<b>1103,93%</b>	<b>99,84%</b>	<b>100,00%</b>		<b>438.517,59</b>
401000000000	GASTOS DE PERSONAL	1.466.392,00	288.122,82	1.754.514,82	122.199,33	1.329.600,43	1.329.600,43	1.329.600,43	1088,06%	100,00%	100,00%		424.914,39
402000000000	MATERIALES, SUMINISTROS Y MERCANCIAS	-	15.000,00	15.000,00	0,00	8.487,00	6.367,00	6.367,00	#DIV/0!	75,02%	100,00%		6.513,00
403000000000	SERVICIOS NO PERSONALES	-	18.000,00	18.000,00	0,00	10.909,80	10.909,80	10.909,80	#DIV/0!	100,00%	100,00%		7.090,20
404000000000	ACTIVOS REALES	-	-	-	-	-	-	-	-	-	-		-
407000000000	TRANSFERENCIAS Y DONACIONES	-	-	-	-	-	-	-	-	-	-		-
411000000000	DISMINUCION DE PASIVOS	-	-	-	-	-	-	-	-	-	-		-
	<b>TOTAL PROYECTO 4 LINEAS DE INVESTIGACION</b>	<b>490.154,00</b>	<b>337.909,14</b>	<b>828.063,14</b>	<b>40.846,17</b>	<b>657.650,01</b>	<b>619.150,01</b>	<b>619.150,01</b>	<b>1610,07%</b>	<b>94,15%</b>	<b>100,00%</b>		<b>170.413,13</b>
401000000000	GASTOS DE PERSONAL	490.154,00	287.909,14	778.063,14	40.846,17	612.685,01	612.685,01	612.685,01	1499,98%	100,00%	100,00%		165.378,13
402000000000	MATERIALES, SUMINISTROS Y MERCANCIAS	-	7.000,00	7.000,00	0,00	4.465,00	4.465,00	4.465,00	#DIV/0!	100,00%	100,00%		2.535,00
403000000000	SERVICIOS NO PERSONALES	-	43.000,00	43.000,00	0,00	40.500,00	2.000,00	2.000,00	#DIV/0!	4,94%	100,00%		2.500,00
404000000000	ACTIVOS REALES	-	-	-	-	-	-	-	-	-	-		-
407000000000	TRANSFERENCIAS Y DONACIONES	-	-	-	-	-	-	-	-	-	-		-
411000000000	DISMINUCION DE PASIVOS	-	-	-	-	-	-	-	-	-	-		-
	<b>TOTAL PROYECTO 5 INTERCAMBIO DEL CONOCIMIENTO CON LA SOCIEDAD</b>	<b>1.215.336,00</b>	<b>214.357,03</b>	<b>1.429.693,03</b>	<b>101.278,00</b>	<b>1.145.394,19</b>	<b>1.145.394,19</b>	<b>1.145.394,19</b>	<b>1130,94%</b>	<b>100,00%</b>	<b>100,00%</b>		<b>284.298,84</b>
401000000000	GASTOS DE PERSONAL	1.215.336,00	169.607,03	1.384.943,03	101.278,00	1.115.985,29	1.115.985,29	1.115.985,29	1101,90%	100,00%	100,00%		268.957,74
402000000000	MATERIALES, SUMINISTROS Y MERCANCIAS	-	23.400,00	23.400,00	0,00	19.808,90	19.808,90	19.808,90	#DIV/0!	100,00%	100,00%		3.591,10
403000000000	SERVICIOS NO PERSONALES	-	19.850,00	19.850,00	0,00	9.600,00	9.600,00	9.600,00	#DIV/0!	100,00%	100,00%		10.250,00
404000000000	ACTIVOS REALES	-	-	-	-	-	-	-	-	-	-		-
407000000000	TRANSFERENCIAS Y DONACIONES	-	1.500,00	1.500,00	-	-	-	-	-	-	-		1.500,00
411000000000	DISMINUCION DE PASIVOS	-	-	-	-	-	-	-	-	-	-		-
	<b>TOTAL PROYECTO 6 CAPTACION, PERMANENCIA Y FORMACION INTEGRAL DEL ESTUDIANTE</b>	<b>4.953.433,00</b>	<b>2.120.205,78</b>	<b>7.073.638,78</b>	<b>412.786,09</b>	<b>5.785.861,53</b>	<b>4.746.878,26</b>	<b>4.694.698,56</b>	<b>1401,66%</b>	<b>82,04%</b>	<b>98,90%</b>		<b>1.287.777,25</b>
401000000000	GASTOS DE PERSONAL	824.411,00	383.678,46	1.208.089,46	68.700,92	1.036.224,57	1.036.224,57	1.036.224,57	1508,31%	100,00%	100,00%		171.864,89
402000000000	MATERIALES, SUMINISTROS Y MERCANCIAS	6.600,00	194.645,00	201.245,00	550,00	97.738,82	84.217,95	84.217,95	1770,69%	86,17%	100,00%		103.506,18
403000000000	SERVICIOS NO PERSONALES	2.757.422,00	1.302.172,32	4.059.594,32	229.785,17	3.488.029,81	2.462.567,41	2.410.387,71	1517,95%	70,60%	97,88%		571.564,51
404000000000	ACTIVOS REALES	-	50.462,00	50.462,00	0,00	12.321,33	12.321,33	12.321,33	#DIV/0!	100,00%	100,00%		38.140,67
407000000000	TRANSFERENCIAS Y DONACIONES	1.365.000,00	189.248,00	1.554.248,00	113.750,00	1.151.547,00	1.151.547,00	1.151.547,00	1012,35%	100,00%	100,00%		402.701,00
411000000000	DISMINUCION DE PASIVOS	-	-	-	-	-	-	-	-	-	-		-
	<b>TOTAL PROYECTO 7 FORTALECIMIENTO Y DESARROLLO DE LA GESTION CIENTIFICA, TECNOLOGICA Y HUMANISTICA</b>	<b>1.193.247,00</b>	<b>743.119,92</b>	<b>1.936.366,92</b>	<b>99.437,25</b>	<b>1.766.576,96</b>	<b>1.635.195,30</b>	<b>1.635.195,30</b>	<b>1776,57%</b>	<b>92,56%</b>	<b>100,00%</b>		<b>169.789,96</b>
401000000000	GASTOS DE PERSONAL	1.069.154,00	449.874,37	1.519.028,37	89.096,17	1.506.843,20	1.506.843,20	1.506.843,20	1691,25%	100,00%	100,00%		12.185,17
402000000000	MATERIALES, SUMINISTROS Y MERCANCIAS	-	1.750,00	1.750,00	-	-	-	-	#DIV/0!	#DIV/0!	#DIV/0!		1.750,00
403000000000	SERVICIOS NO PERSONALES	124.093,00	119.256,65	243.349,65	10.341,08	195.137,76	74.155,30	74.155,30	1887,02%	38,00%	100,00%		48.211,89
404000000000	ACTIVOS REALES	-	172.238,90	172.238,90	0,00	64.596,00	54.196,80	54.196,80	#DIV/0!	83,90%	100,00%		107.642,90
407000000000	TRANSFERENCIAS Y DONACIONES	-	-	-	-	-	-	-	-	-	-		-
411000000000	DISMINUCION DE PASIVOS	-	-	-	-	-	-	-	-	-	-		-
	<b>TOTAL PROYECTO 11</b>	<b>0,00</b>	<b>30.758,65</b>	<b>30.758,65</b>	<b>0,00</b>	<b>30.758,65</b>	<b>30.758,65</b>	<b>30.758,65</b>	<b>#DIV/0!</b>	<b>100,00%</b>	<b>100,00%</b>		<b>0,00</b>
401000000000	GASTOS DE PERSONAL	-	30.758,65	30.758,65	0,00	30.758,65	30.758,65	30.758,65	#DIV/0!	100,00%	100,00%		-
<b>TOTAL ACCION CENTRALIZADA</b>		<b>23.110.780,00</b>	<b>5.425.858,36</b>	<b>28.536.638,36</b>	<b>1.925.898,33</b>	<b>21.091.428,53</b>	<b>19.261.593,68</b>	<b>19.247.665,71</b>	<b>845,17%</b>	<b>104,50%</b>	<b>311,41%</b>		<b>7.445.209,83</b>
	<b>ACCION CENTRALIZADA 1, Direccion y Coordinación de los Gastos de los Trabajadores</b>	<b>21.408.439,00</b>	<b>3.319.534,00</b>	<b>24.727.973,00</b>	<b>1.784.036,58</b>	<b>18.051.166,27</b>	<b>16.413.016,35</b>	<b>16.420.762,05</b>	<b>1011,82%</b>	<b>90,92%</b>	<b>100,05%</b>		<b>6.676.806,73</b>
401000000000	GASTOS DE PERSONAL	21.408.439,00	3.287.165,98	24.695.604,98	1.784.036,58	18.026.279,74	16.388.129,82	16.395.875,52	1010,42%	90,91%	100,05%		6.669.325,24
411000000000	DISMINUCION DE PASIVOS	-	32.368,02	32.368,02	-	24.886,53	24.886,53	24.886,53	#DIV/0!	100,00%	100,00%		7.481,49
	<b>ACCION CENTRALIZADA 2, Gestión Administrativa</b>	<b>1.702.341,00</b>	<b>2.106.324,36</b>	<b>3.808.665,36</b>	<b>141.861,75</b>	<b>3.040.262,26</b>	<b>2.848.577,33</b>	<b>2.826.903,66</b>	<b>2143,12%</b>	<b>93,70%</b>	<b>99,24%</b>		<b>768.403,10</b>
402000000000	MATERIALES, SUMINISTROS Y MERCANCIAS	110.542,00	386.894,20	497.436,20	9.211,83	474.518,54	435.938,32	431.641,07	5151,19%	91,87%	99,01%		22.917,66
403000000000	SERVICIOS NO PERSONALES	1.591.799,00	959.867,87	2.551.666,87	132.649,92	1.902.670,65	1.732.209,52	1.732.209,52	1434,35%	91,95%	99,01%		648.996,22
404000000000	ACTIVOS REALES	-	131.942,84	131.942,84	0,00	35.453,62	35.453,62	35.453,62	#DIV/0!	100,00%	100,00%		96.489,22
407000000000	TRANSFERENCIAS Y DONACIONES	-	-	-	-	-	-	-	#DIV/0!	#DIV/0!	#DIV/0!		-
411000000000	DISMINUCION DE PASIVOS	-	627.619,45	627.619,45	0,00	627.619,45	627.599,45	627.599,45	#DIV/0!	100,00%	100,00%		-
<b>TOTAL GENERAL</b>		<b>40.397.147,00</b>	<b>12.281.114,66</b>	<b>52.678.261,66</b>	<b>3.366.428,92</b>	<b>42.100.995,17</b>	<b>39.050.275,39</b>	<b>38.966.345,58</b>	<b>1250,61%</b>	<b>92,75%</b>	<b>99,79%</b>		<b>10.577.266,49</b>



(1) CODIGO DEL ENTE: DENOMINACION: UNIVERSIDAD NACIONAL EXPERIMENTAL MARITIMA DEL CARIBE ORGANISMO DE ADSCRIPCION: MINISTERIO DEL PODER POPULAR PARA LA EDUCACION SUPERIOR UNIDAD EJECUTORA O RESPONSABLE: MES: <b>OCTUBRE 2011</b>													07/12/2011 FECHA	
EJECUCION FINANCIERA MENSUAL DEL PRESUPUESTO DE GASTOS														
PARTIDA (2)	ACC Y PROYECTO /DENOMINACION PARTIDA (3)	LEY DE PRESUPUESTO (4)	MODIFICACIONES (5)	TOTAL PRESUPUESTO ANUAL (6)	PROGRAMADO (7)	(8) EJECUTADO			% COMPROMETIDO (9)	% CAUSADO (10)	% PAGADO (11)	(12) DISPONIBILIDAD PRESUPUESTARIA		
						COMPROMETIDO	CAUSADO	PAGADO				MES ANTERIOR	A LA FECHA	
<b>TOTAL GENERAL PROYECTOS</b>		<b>17.286.367,00</b>	<b>14.761.516,34</b>	<b>32.047.883,34</b>	<b>1.440.530,59</b>	<b>23.055.922,19</b>	<b>21.540.618,08</b>	<b>21.489.063,54</b>	<b>1600,52%</b>	<b>93,43%</b>	<b>99,76%</b>		<b>8.991.961,15</b>	
	<b>TOTAL PROYECTO 1 T.S.U. TRANSPORTE ACUATICO</b>	34.628,00	1.699.488,52	1.734.116,52	2.885,67	449.112,74	449.112,74	448.097,74	15563,55%	100,00%	99,77%		1.285.003,78	
401000000000	GASTOS DE PERSONAL	34.628,00	1.409.988,52	1.444.616,52	2.885,67	435.528,40	435.528,40	434.513,40	15092,80%	100,00%	99,77%		1.009.088,12	
402000000000	MATERIALES, SUMINISTROS Y MERCANCIAS	-	120.000,00	120.000,00	-	-	-	-	-	-	-		120.000,00	
403000000000	SERVICIOS NO PERSONALES	-	20.000,00	20.000,00	0,00	13.584,34	13.584,34	13.584,34	#DIV/0!	100,00%	100,00%		6.415,66	
404000000000	ACTIVOS REALES	-	149.500,00	149.500,00	-	-	-	-	-	-	-		149.500,00	
407000000000	TRANSFERENCIAS Y DONACIONES	-	-	-	-	-	-	-	-	-	-		-	
411000000000	DISMINUCION DE PASIVOS	-	-	-	-	-	-	-	-	-	-		-	
	<b>TOTAL PROYECTO 2 FORMACION DE PREGRADO EN CARRERAS LARGAS</b>	7.933.177,00	5.548.505,38	13.481.682,38	661.098,08	10.590.212,35	10.562.195,15	10.511.655,61	1601,91%	99,74%	99,52%		2.891.470,03	
401000000000	GASTOS DE PERSONAL	7.813.177,00	4.125.731,38	11.938.908,38	651.098,08	10.467.870,79	10.457.963,59	10.405.590,05	1607,73%	99,91%	99,50%		1.471.037,59	
402000000000	MATERIALES, SUMINISTROS Y MERCANCIAS	100.000,00	864.652,00	964.652,00	8.333,33	60.373,56	51.113,56	52.947,56	724,48%	84,66%	103,59%		904.278,44	
403000000000	SERVICIOS NO PERSONALES	20.000,00	85.150,00	105.150,00	1.666,67	61.968,00	53.118,00	53.118,00	3718,07%	85,72%	100,00%		43.182,00	
404000000000	ACTIVOS REALES	-	472.972,00	472.972,00	0,00	-	-	-	-	-	-		472.972,00	
407000000000	TRANSFERENCIAS Y DONACIONES	-	-	-	-	-	-	-	-	-	-		-	
411000000000	DISMINUCION DE PASIVOS	-	-	-	-	-	-	-	-	-	-		-	
	<b>TOTAL PROYECTO 3 FORMACION DE POSTGRADO</b>	1.466.392,00	771.201,37	2.237.593,37	122.199,33	1.464.597,43	1.464.597,43	1.464.597,43	1198,53%	100,00%	100,00%		772.995,94	
401000000000	GASTOS DE PERSONAL	1.466.392,00	693.201,37	2.159.593,37	122.199,33	1.438.935,35	1.438.935,35	1.438.935,35	1177,53%	100,00%	100,00%		720.658,02	
402000000000	MATERIALES, SUMINISTROS Y MERCANCIAS	-	25.000,00	25.000,00	0,00	14.556,18	14.556,18	14.556,18	#DIV/0!	100,00%	100,00%		10.443,82	
403000000000	SERVICIOS NO PERSONALES	-	28.000,00	28.000,00	0,00	11.105,90	11.105,90	11.105,90	#DIV/0!	100,00%	100,00%		16.894,10	
404000000000	ACTIVOS REALES	-	25.000,00	25.000,00	-	-	-	-	-	-	-		25.000,00	
407000000000	TRANSFERENCIAS Y DONACIONES	-	-	-	-	-	-	-	-	-	-		-	
411000000000	DISMINUCION DE PASIVOS	-	-	-	-	-	-	-	-	-	-		-	
	<b>TOTAL PROYECTO 4 LINEAS DE INVESTIGACION</b>	490.154,00	906.512,69	1.396.666,69	40.846,17	711.828,49	670.828,49	670.828,49	1742,71%	94,24%	100,00%		684.838,20	
401000000000	GASTOS DE PERSONAL	490.154,00	547.512,69	1.037.666,69	40.846,17	664.363,49	664.363,49	664.363,49	1626,50%	100,00%	100,00%		373.303,20	
402000000000	MATERIALES, SUMINISTROS Y MERCANCIAS	-	7.000,00	7.000,00	0,00	6.165,00	4.465,00	4.465,00	#DIV/0!	72,42%	100,00%		835,00	
403000000000	SERVICIOS NO PERSONALES	-	163.000,00	163.000,00	0,00	41.300,00	2.000,00	2.000,00	#DIV/0!	4,84%	100,00%		121.700,00	
404000000000	ACTIVOS REALES	-	189.000,00	189.000,00	-	-	-	-	-	-	-		189.000,00	
407000000000	TRANSFERENCIAS Y DONACIONES	-	-	-	-	-	-	-	-	-	-		-	
411000000000	DISMINUCION DE PASIVOS	-	-	-	-	-	-	-	-	-	-		-	
	<b>TOTAL PROYECTO 5 INTERCAMBIO DEL CONOCIMIENTO CON LA SOCIEDAD</b>	1.215.336,00	1.113.858,36	2.329.194,36	101.278,00	1.297.796,32	1.297.796,32	1.297.796,32	1281,42%	100,00%	100,00%		1.031.398,04	
401000000000	GASTOS DE PERSONAL	1.215.336,00	466.658,36	1.681.994,36	101.278,00	1.264.677,42	1.264.677,42	1.264.677,42	1248,72%	100,00%	100,00%		417.316,94	
402000000000	MATERIALES, SUMINISTROS Y MERCANCIAS	-	398.400,00	398.400,00	0,00	19.808,90	19.808,90	19.808,90	#DIV/0!	100,00%	100,00%		378.591,10	
403000000000	SERVICIOS NO PERSONALES	-	79.850,00	79.850,00	0,00	13.310,00	13.310,00	13.310,00	#DIV/0!	100,00%	100,00%		66.540,00	
404000000000	ACTIVOS REALES	-	116.450,00	116.450,00	-	-	-	-	-	-	-		116.450,00	
407000000000	TRANSFERENCIAS Y DONACIONES	-	52.500,00	52.500,00	-	-	-	-	-	-	-		52.500,00	
411000000000	DISMINUCION DE PASIVOS	-	-	-	-	-	-	-	-	-	-		-	
	<b>TOTAL PROYECTO 6 CAPTACION, PERMANENCIA Y FORMACION INTEGRAL DEL ESTUDIANTE</b>	4.953.433,00	2.741.149,55	7.694.582,55	412.786,09	6.554.436,61	5.301.524,66	5.301.524,66	1587,85%	80,88%	100,00%		1.140.145,94	
401000000000	GASTOS DE PERSONAL	824.411,00	738.292,23	1.562.703,23	68.700,92	1.131.906,36	1.131.906,36	1.131.906,36	1647,59%	100,00%	100,00%		430.796,87	
402000000000	MATERIALES, SUMINISTROS Y MERCANCIAS	6.600,00	312.645,00	319.245,00	550,00	144.769,11	131.327,46	131.327,46	26321,66%	90,72%	100,00%		174.475,89	
403000000000	SERVICIOS NO PERSONALES	2.757.422,00	1.340.172,32	4.097.594,32	229.785,17	3.974.269,81	2.734.799,51	2.734.799,51	1729,56%	68,81%	100,00%		123.324,51	
404000000000	ACTIVOS REALES	-	50.462,00	50.462,00	0,00	12.321,33	12.321,33	12.321,33	#DIV/0!	100,00%	100,00%		38.146,67	
407000000000	TRANSFERENCIAS Y DONACIONES	1.365.000,00	299.578,00	1.664.578,00	113.750,00	1.291.170,00	1.291.170,00	1.291.170,00	1135,09%	100,00%	100,00%		373.408,00	
411000000000	DISMINUCION DE PASIVOS	-	-	-	-	-	-	-	#DIV/0!	#DIV/0!	#DIV/0!		-	
	<b>TOTAL PROYECTO 7 FORTALECIMIENTO Y DESARROLLO DE LA GESTION CIENTIFICA, TECNOLOGICA Y HUMANISTICA</b>	1.193.247,00	1.980.800,47	3.174.047,47	99.437,25	1.987.938,25	1.794.563,29	1.794.563,29	1999,19%	90,27%	100,00%		1.186.109,22	
401000000000	GASTOS DE PERSONAL	1.069.154,00	841.935,92	1.911.089,92	89.096,17	1.650.148,79	1.650.148,79	1.650.148,79	1852,10%	100,00%	100,00%		260.941,13	
402000000000	MATERIALES, SUMINISTROS Y MERCANCIAS	-	1.750,00	1.750,00	-	1.750,00	-	-	#DIV/0!	0,00%	#DIV/0!		-	
403000000000	SERVICIOS NO PERSONALES	124.093,00	123.456,65	247.549,65	10.341,08	213.037,76	80.315,30	80.315,30	2060,11%	37,70%	100,00%		34.511,89	
404000000000	ACTIVOS REALES	-	1.013.657,90	1.013.657,90	0,00	123.001,70	64.099,20	64.099,20	#DIV/0!	52,11%	100,00%		890.656,20	
407000000000	TRANSFERENCIAS Y DONACIONES	-	-	-	-	-	-	-	#DIV/0!	#DIV/0!	#DIV/0!		-	
411000000000	DISMINUCION DE PASIVOS	-	-	-	-	-	-	-	#DIV/0!	#DIV/0!	#DIV/0!		-	
	<b>TOTAL PROYECTO 11</b>	0,00	30.758,65	30.758,65	0,00	30.758,65	30.758,65	30.758,65	#DIV/0!	100,00%	100,00%		0,00	
401000000000	GASTOS DE PERSONAL	-	30.758,65	30.758,65	0,00	30.758,65	30.758,65	30.758,65	#DIV/0!	100,00%	100,00%		-	
<b>TOTAL ACCIONES CENTRALIZADAS</b>		<b>23.110.780,00</b>	<b>16.712.582,92</b>	<b>39.823.362,92</b>	<b>1.925.898,33</b>	<b>23.760.565,16</b>	<b>22.258.139,19</b>	<b>22.021.835,45</b>	<b>1233,74%</b>	<b>93,68%</b>	<b>98,94%</b>		<b>16.062.797,76</b>	
	<b>ACCION CENTRALIZADA 1, Direccion y Coordinación de los Gastos de los Trabajadores</b>	21.408.439,00	6.916.065,95	28.324.504,95	1.784.036,58	19.657.176,46	18.863.565,17	18.679.362,47	1101,84%	95,96%	99,02%		8.667.328,49	
401000000000	GASTOS DE PERSONAL	21.408.439,00	6.787.459,42	28.195.898,42	1.784.036,58	19.632.289,93	18.838.678,64	18.641.975,94	1100,44%	95,96%	98,96%		8.563.608,49	
403000000000	SERVICIOS NO PERSONALES	-	103.720,00	103.720,00	-	-	-	12.500,00	#DIV/0!	#DIV/0!	#DIV/0!		103.720,00	
411000000000	DISMINUCION DE PASIVOS	-	24.886,53	24.886,53	-	-	-	24.886,53	#DIV/0!	100,00%	100,00%		-	
	<b>ACCION CENTRALIZADA 2, Gestión Administrativa</b>	1.702.341,00	9.796.516,97	11.498.857,97	141.861,75	4.103.388,70	3.394.574,02	3.342.472,98	2892,53%	82,73%	98,47%		7.395.469,27	
402000000000	MATERIALES, SUMINISTROS Y MERCANCIAS	110.542,00	2.073.511,13	2.184.053,13	9.211,83	540.732,04	507.324,67	502.416,93	5869,97%	93,82%	99,03%		1.643.321,09	
403000000000	SERVICIOS NO PERSONALES	1.591.799,00	4.882.438,55	6.474.237,55	132.649,92	2.792.100,99	2.222.116,28	2.177.002,98	2104,86%	79,59%	97,97%		3.682.136,56	
404000000000	ACTIVOS REALES	-	2.212.947,84	2.212.947,84	0,00	142.936,22	37.533,62	35.453,62	26,26%	94,46%	94,46%		2.070.011,62	
407000000000	TRANSFERENCIAS Y DONACIONES	-	-	-	-	-	-	-	#DIV/0!	#DIV/0!	#DIV/0!		-	
411000000000	DISMINUCION DE PASIVOS	-	627.619,45	627.619,45	0,00	627.619,45	627.599,45	627.599,45	#DIV/0!	100,00%	100,00%		-	
<b>TOTAL GENERAL</b>		<b>40.397.147,00</b>	<b>31.474.099,27</b>	<b>71.871.246,27</b>	<b>3.366.428,92</b>	<b>46.816.487,35</b>	<b>43.798.757,27</b>	<b>43.510.898,99</b>	<b>1390,69%</b>	<b>93,55%</b>	<b>99,34%</b>		<b>25.054.758,92</b>	



(1) CODIGO DEL ENTE:  
 DENOMINACION: UNIVERSIDAD NACIONAL EXPERIMENTAL MARITIMA DEL CARIBE  
 ORGANISMO DE ADESCRIPCION: MINISTERIO DEL PODER POPULAR PARA LA EDUCACION SUPERIOR  
 UNIDAD EJECUTORA O RESPONSABLE:  
 MES: OCTUBRE 2011

07/12/2011  
FECHA

**EJECUCION FINANCIERA MENSUAL DEL PRESUPUESTO DE GASTOS**

PARTIDA (2)	ACC Y PROYECTO /DENOMINACION PARTIDA (3)	LEY DE PRESUPUESTO (4)	MODIFICACIONES (5)	TOTAL PRESUPUESTO ANUAL (6)	PROGRAMADO (7)	(8) EJECUTADO			% COMPROMETIDO (9)	% CAUSADO (10)	% PAGADO (11)	(12) DISPONIBILIDAD PRESUPUESTARIA	
						COMPROMETIDO	CAUSADO	PAGADO				MES ANTERIOR	A LA FECHA
<b>TOTAL GENERAL PROYECTOS</b>		<b>17.286.367,00</b>	<b>1.900.328,81</b>	<b>19.186.695,81</b>	<b>15.845.836,49</b>	<b>28.144.344,28</b>	<b>27.052.839,51</b>	<b>26.914.997,57</b>	<b>177,61%</b>	<b>96,12%</b>	<b>99,49%</b>		<b>-8.957.648,47</b>
	<b>TOTAL PROYECTO 1 T.S.U. TRANSPORTE ACUATICO</b>	<b>34.628,00</b>	<b>1.900.328,81</b>	<b>1.934.956,81</b>	<b>31.742,37</b>	<b>516.928,36</b>	<b>516.928,36</b>	<b>516.928,36</b>	<b>1628,51%</b>	<b>100,00%</b>	<b>100,00%</b>		<b>1.418.028,45</b>
401000000000	GASTOS DE PERSONAL	34.628,00	1.610.828,81	1.645.456,81	31.742,37	503.344,02	503.344,02	503.344,02	1585,72%	100,00%	100,00%		1.142.112,79
402000000000	MATERIALES, SUMINISTROS Y MERCANCIAS	-	120.000,00	120.000,00	-	-	-	-	-	-	-		120.000,00
403000000000	SERVICIOS NO PERSONALES	-	20.000,00	20.000,00	0,00	13.584,34	13.584,34	13.584,34	100,00%	100,00%	100,00%		6.415,66
404000000000	ACTIVOS REALES	-	149.500,00	149.500,00	-	-	-	-	-	-	-		149.500,00
407000000000	TRANSFERENCIAS Y DONACIONES	-	-	-	-	-	-	-	-	-	-		-
411000000000	DISMINUCION DE PASIVOS	-	-	-	-	-	-	-	-	-	-		-
	<b>TOTAL PROYECTO 2 FORMACION DE PREGRADO EN CARRERAS LARGAS</b>	<b>7.933.177,00</b>	<b>0,00</b>	<b>7.933.177,00</b>	<b>7.272.078,88</b>	<b>13.407.763,06</b>	<b>13.391.351,06</b>	<b>13.372.966,12</b>	<b>184,37%</b>	<b>99,88%</b>	<b>99,86%</b>		<b>-5.474.586,06</b>
401000000000	GASTOS DE PERSONAL	7.813.177,00	0,00	7.813.177,00	7.162.078,88	13.276.020,50	13.276.020,50	13.257.635,56	185,37%	100,00%	99,86%		-5.462.843,50
402000000000	MATERIALES, SUMINISTROS Y MERCANCIAS	100.000,00	-	100.000,00	91.666,63	55.154,56	54.712,56	54.712,56	60,17%	99,20%	100,00%		44.845,44
403000000000	SERVICIOS NO PERSONALES	20.000,00	-	20.000,00	18.333,37	61.968,00	60.618,00	60.618,00	338,01%	97,82%	100,00%		-41.968,00
404000000000	ACTIVOS REALES	-	-	-	0,00	14.620,00	-	-	-	-	-		-14.620,00
407000000000	TRANSFERENCIAS Y DONACIONES	-	-	-	-	-	-	-	-	-	-		-
411000000000	DISMINUCION DE PASIVOS	-	-	-	-	-	-	-	-	-	-		-
	<b>TOTAL PROYECTO 3 FORMACION DE POSTGRADO</b>	<b>1.466.392,00</b>	<b>0,00</b>	<b>1.466.392,00</b>	<b>1.344.192,63</b>	<b>1.926.903,02</b>	<b>1.926.903,02</b>	<b>1.923.046,02</b>	<b>143,35%</b>	<b>100,00%</b>	<b>99,80%</b>		<b>-460.511,02</b>
401000000000	GASTOS DE PERSONAL	1.466.392,00	-	1.466.392,00	1.344.192,63	1.897.383,94	1.897.383,94	1.897.383,94	141,15%	100,00%	100,00%		-439.991,94
402000000000	MATERIALES, SUMINISTROS Y MERCANCIAS	-	-	-	0,00	14.556,18	14.556,18	14.556,18	100,00%	100,00%	100,00%		-14.556,18
403000000000	SERVICIOS NO PERSONALES	-	-	-	0,00	14.962,90	14.962,90	11.105,90	100,00%	74,22%	100,00%		-14.962,90
404000000000	ACTIVOS REALES	-	-	-	-	-	-	-	-	-	-		-
407000000000	TRANSFERENCIAS Y DONACIONES	-	-	-	-	-	-	-	-	-	-		-
411000000000	DISMINUCION DE PASIVOS	-	-	-	-	-	-	-	-	-	-		-
	<b>TOTAL PROYECTO 4 LINEAS DE INVESTIGACION</b>	<b>490.154,00</b>	<b>0,00</b>	<b>490.154,00</b>	<b>449.307,87</b>	<b>946.147,26</b>	<b>943.796,26</b>	<b>943.796,26</b>	<b>210,58%</b>	<b>99,75%</b>	<b>100,00%</b>		<b>-455.993,26</b>
401000000000	GASTOS DE PERSONAL	490.154,00	-	490.154,00	449.307,87	895.259,26	895.259,26	895.259,26	199,25%	100,00%	100,00%		-405.105,26
402000000000	MATERIALES, SUMINISTROS Y MERCANCIAS	-	-	-	0,00	6.165,00	6.165,00	6.165,00	100,00%	100,00%	100,00%		-6.165,00
403000000000	SERVICIOS NO PERSONALES	-	-	-	0,00	42.372,00	42.372,00	42.372,00	100,00%	100,00%	100,00%		-42.372,00
404000000000	ACTIVOS REALES	-	-	-	-	2.351,00	-	-	-	-	-		-2.351,00
407000000000	TRANSFERENCIAS Y DONACIONES	-	-	-	-	-	-	-	-	-	-		-
411000000000	DISMINUCION DE PASIVOS	-	-	-	-	-	-	-	-	-	-		-
	<b>TOTAL PROYECTO 5 INTERCAMBIO DEL CONOCIMIENTO CON LA SOCIEDAD</b>	<b>1.215.336,00</b>	<b>0,00</b>	<b>1.215.336,00</b>	<b>1.114.058,00</b>	<b>1.657.273,68</b>	<b>1.657.273,68</b>	<b>1.657.273,68</b>	<b>148,76%</b>	<b>100,00%</b>	<b>100,00%</b>		<b>-441.937,68</b>
401000000000	GASTOS DE PERSONAL	1.215.336,00	-	1.215.336,00	1.114.058,00	1.624.154,78	1.624.154,78	1.624.154,78	145,79%	100,00%	100,00%		-408.818,78
402000000000	MATERIALES, SUMINISTROS Y MERCANCIAS	-	-	-	0,00	19.808,90	19.808,90	19.808,90	100,00%	100,00%	100,00%		-19.808,90
403000000000	SERVICIOS NO PERSONALES	-	-	-	0,00	13.310,00	13.310,00	13.310,00	100,00%	100,00%	100,00%		-13.310,00
404000000000	ACTIVOS REALES	-	-	-	-	-	-	-	-	-	-		-
407000000000	TRANSFERENCIAS Y DONACIONES	-	-	-	-	-	-	-	-	-	-		-
411000000000	DISMINUCION DE PASIVOS	-	-	-	-	-	-	-	-	-	-		-
	<b>TOTAL PROYECTO 6 CAPTACION, PERMANENCIA Y FORMACION INTEGRAL DEL ESTUDIANTE</b>	<b>4.953.433,00</b>	<b>0,00</b>	<b>4.953.433,00</b>	<b>4.540.646,99</b>	<b>7.092.634,30</b>	<b>6.219.251,84</b>	<b>6.103.651,84</b>	<b>156,20%</b>	<b>87,69%</b>	<b>98,14%</b>		<b>-2.139.201,30</b>
401000000000	GASTOS DE PERSONAL	824.411,00	-	824.411,00	755.710,12	1.521.687,54	1.521.687,54	1.521.687,54	201,36%	100,00%	100,00%		-697.276,54
402000000000	MATERIALES, SUMINISTROS Y MERCANCIAS	6.600,00	-	6.600,00	6.050,00	169.277,62	131.327,46	131.327,46	2797,98%	77,58%	100,00%		-162.677,62
403000000000	SERVICIOS NO PERSONALES	2.757.422,00	-	2.757.422,00	2.527.636,87	3.974.769,81	3.145.935,51	3.145.935,51	157,23%	100,00%	100,00%		-1.217.347,81
404000000000	ACTIVOS REALES	-	-	-	0,00	18.919,33	12.321,33	12.321,33	65,13%	100,00%	100,00%		-18.919,33
407000000000	TRANSFERENCIAS Y DONACIONES	1.365.000,00	-	1.365.000,00	1.251.250,00	1.407.980,00	1.407.980,00	1.292.380,00	112,53%	100,00%	91,79%		-42.980,00
411000000000	DISMINUCION DE PASIVOS	-	-	-	-	-	-	-	-	-	-		-
	<b>TOTAL PROYECTO 7 FORTALECIMIENTO Y DESARROLLO DE LA GESTION CIENTIFICA, TECNOLOGICA Y HUMANISTICA</b>	<b>1.193.247,00</b>	<b>0,00</b>	<b>1.193.247,00</b>	<b>1.093.809,75</b>	<b>2.596.694,60</b>	<b>2.397.335,29</b>	<b>2.397.335,29</b>	<b>237,40%</b>	<b>92,32%</b>	<b>100,00%</b>		<b>-1.403.447,60</b>
401000000000	GASTOS DE PERSONAL	1.069.154,00	-	1.069.154,00	980.057,87	2.208.670,89	2.208.670,89	2.208.670,89	225,36%	100,00%	100,00%		-1.139.516,89
402000000000	MATERIALES, SUMINISTROS Y MERCANCIAS	-	-	-	-	1.750,00	1.750,00	1.750,00	100,00%	100,00%	100,00%		-1.750,00
403000000000	SERVICIOS NO PERSONALES	124.093,00	-	124.093,00	113.751,88	232.157,76	101.875,30	101.875,30	204,09%	43,88%	100,00%		-108.064,76
404000000000	ACTIVOS REALES	-	-	-	0,00	154.115,95	85.039,10	85.039,10	55,18%	100,00%	100,00%		-154.115,95
407000000000	TRANSFERENCIAS Y DONACIONES	-	-	-	-	-	-	-	-	-	-		-
411000000000	DISMINUCION DE PASIVOS	-	-	-	-	-	-	-	-	-	-		-
	<b>TOTAL PROYECTO 11</b>	<b>0,00</b>	<b>0,00</b>	<b>0,00</b>	<b>0,00</b>	<b>30.758,65</b>	<b>30.758,65</b>	<b>30.758,65</b>	<b>100,00%</b>	<b>100,00%</b>	<b>100,00%</b>		<b>-30.758,65</b>
401000000000	GASTOS DE PERSONAL	-	-	-	0,00	30.758,65	30.758,65	30.758,65	100,00%	100,00%	100,00%		-30.758,65
<b>TOTAL ACCIONES CENTRALIZADAS</b>		<b>23.110.780,00</b>	<b>0,00</b>	<b>23.110.780,00</b>	<b>21.184.881,63</b>	<b>28.976.913,93</b>	<b>27.700.187,94</b>	<b>27.636.665,85</b>	<b>136,78%</b>	<b>95,59%</b>	<b>99,77%</b>		<b>-5.866.133,93</b>
	<b>ACCION CENTRALIZADA 1, DIRECCION Y COORDINACION DE LOS GASTOS DE LOS TRABAJADORES</b>	<b>21.408.439,00</b>	<b>0,00</b>	<b>21.408.439,00</b>	<b>19.624.402,38</b>	<b>24.388.402,22</b>	<b>23.927.250,17</b>	<b>23.939.150,28</b>	<b>124,28%</b>	<b>98,11%</b>	<b>100,05%</b>		<b>-2.979.963,22</b>
401000000000	GASTOS DE PERSONAL	21.408.439,00	0,00	21.408.439,00	19.624.402,38	24.351.015,69	23.889.863,64	23.901.763,75	124,09%	98,11%	100,05%		-2.942.576,69
403000000000	SERVICIOS NO PERSONALES	-	-	-	-	3.037.823,71	2.565.755,06	2.511.966,86	84,46%	97,90%	100,00%		-1.446.024,71
411000000000	DISMINUCION DE PASIVOS	-	-	-	-	24.886,53	24.886,53	24.886,53	100,00%	100,00%	100,00%		-24.886,53
	<b>ACCION CENTRALIZADA 2, GESTION ADMINISTRATIVA</b>	<b>1.702.341,00</b>	<b>0,00</b>	<b>1.702.341,00</b>	<b>1.560.479,25</b>	<b>4.588.511,71</b>	<b>3.772.937,77</b>	<b>3.697.515,57</b>	<b>294,05%</b>	<b>82,23%</b>	<b>98,00%</b>		<b>-2.886.170,71</b>
402000000000	MATERIALES, SUMINISTROS Y MERCANCIAS	110.542,00	-	110.542,00	101.330,13	745.087,33	520.415,64	520.415,64	735,31%	69,85%	100,00%		-634.545,33
403000000000	SERVICIOS NO PERSONALES	1.591.799,00	-	1.591.799,00	1.459.149,12	3.037.823,71	2.565.755,06	2.511.966,86	208,19%	84,46%	97,90%		-1.446.024,71
404000000000	ACTIVOS REALES	-	-	-	0,00	177.981,22	59.167,62	37.533,62	33,24%	63,44%	100,00%		-177.981,22
407000000000	TRANSFERENCIAS Y DONACIONES	-	-	-	-	-	-	-	-	-	-		-
411000000000	DISMINUCION DE PASIVOS	-	-	-	0,00	627.619,45	627.599,45	627.599,45	100,00%	100,00%	100,00%		-627.619,45
<b>TOTAL GENERAL</b>		<b>40.397.147,00</b>	<b>1.900.328,81</b>	<b>42.297.475,81</b>	<b>37.030.718,12</b>	<b>57.121.258,21</b>	<b>54.753.027,45</b>	<b>54.551.663,42</b>	<b>154,25%</b>	<b>95,85%</b>	<b>99,63%</b>		<b>-14.823.782,40</b>



EJECUCION FINANCIERA MENSUAL DEL PRESUPUESTO DE GASTOS													
PARTIDA (2)	ACC Y PROYECTO / DENOMINACION PARTIDA (3)	LEY DE PRESUPUESTO (4)	MODIFICACIONES (5)	TOTAL PRESUPUESTO ANUAL (6)	PROGRAMADO (7)	(8) EJECUTADO			% COMPROMETIDO (9)	% CAUSADO (10)	% PAGADO (11)	(12) DISPONIBILIDAD PRESUPUESTARIA	
						COMPROMETIDO	CAUSADO	PAGADO				MES ANTERIOR	A LA FECHA
(1) CODIGO DEL ENTE: DE NOMINACION: UNIVERSIDAD NACIONAL EXPERIMENTAL MARITIMA DEL CARIBE ORGANISMO DE ADSCRIPCION: MINISTERIO DEL PODER POPULAR PARA LA EDUCACION SUPERIOR UNIDAD EJECUTORA O RESPONSABLE: MES: <b>NOVIEMBRE 2011</b> FECHA: 07/12/2011													
<b>TOTAL GENERAL PROYECTOS</b>		<b>17.286.367,00</b>	<b>1.900.328,81</b>	<b>19.186.695,81</b>	<b>15.845.836,49</b>	<b>28.144.344,28</b>	<b>27.052.839,51</b>	<b>26.914.997,57</b>	<b>177,61%</b>	<b>96,12%</b>	<b>99,49%</b>		<b>-8.957.648,47</b>
<b>TOTAL PROYECTO 1</b> T.S.U. TRANSPORTE ACUATICO		34.628,00	1.900.328,81	1.934.956,81	31.742,37	516.928,36	516.928,36	516.928,36	1628,51%	100,00%	100,00%		1.418.028,45
401000000000	GASTOS DE PERSONAL	34.628,00	1.610.828,81	1.645.456,81	31.742,37	503.344,02	503.344,02	503.344,02	1585,72%	100,00%	100,00%		1.142.112,79
402000000000	MATERIALES, SUMINISTROS Y MERCANCIAS	-	120.000,00	120.000,00	-	-	-	-	-	-	-		120.000,00
403000000000	SERVICIOS NO PERSONALES	-	20.000,00	20.000,00	0,00	13.584,34	13.584,34	13.584,34	60,17%	100,00%	100,00%		6.415,66
404000000000	ACTIVOS REALES	-	149.500,00	149.500,00	-	-	-	-	-	-	-		149.500,00
407000000000	TRANSFERENCIAS Y DONACIONES	-	-	-	-	-	-	-	-	-	-		-
411000000000	DISMINUCION DE PASIVOS	-	-	-	-	-	-	-	-	-	-		-
<b>TOTAL PROYECTO 2</b> FORMACION DE PREGRADO EN CARRERAS LARGAS		7.933.177,00	0,00	7.933.177,00	7.272.078,88	13.407.763,06	13.391.351,06	13.372.966,12	184,37%	99,88%	99,86%		-5.474.586,06
401000000000	GASTOS DE PERSONAL	7.813.177,00	0,00	7.813.177,00	7.162.078,88	13.276.020,50	13.276.020,50	13.257.635,56	185,37%	100,00%	99,86%		-5.462.843,50
402000000000	MATERIALES, SUMINISTROS Y MERCANCIAS	100.000,00	-	100.000,00	91.666,63	55.154,56	54.712,56	54.712,56	60,17%	99,20%	100,00%		44.845,44
403000000000	SERVICIOS NO PERSONALES	20.000,00	-	20.000,00	18.333,37	61.968,00	60.618,00	60.618,00	338,01%	97,82%	100,00%		-41.968,00
404000000000	ACTIVOS REALES	-	-	-	0,00	14.620,00	-	-	-	-	-		-14.620,00
407000000000	TRANSFERENCIAS Y DONACIONES	-	-	-	-	-	-	-	-	-	-		-
411000000000	DISMINUCION DE PASIVOS	-	-	-	-	-	-	-	-	-	-		-
<b>TOTAL PROYECTO 3</b> FORMACION DE POSTGRADO		1.466.392,00	0,00	1.466.392,00	1.344.192,63	1.926.903,02	1.926.903,02	1.923.046,02	143,35%	100,00%	99,80%		-460.511,02
401000000000	GASTOS DE PERSONAL	1.466.392,00	-	1.466.392,00	1.344.192,63	1.897.383,94	1.897.383,94	1.897.383,94	141,15%	100,00%	100,00%		-430.991,94
402000000000	MATERIALES, SUMINISTROS Y MERCANCIAS	-	-	-	0,00	14.556,18	14.556,18	14.556,18	100,00%	100,00%	100,00%		-14.556,18
403000000000	SERVICIOS NO PERSONALES	-	-	-	0,00	14.962,90	14.962,90	11.105,90	100,00%	74,22%	-		-14.962,90
404000000000	ACTIVOS REALES	-	-	-	-	-	-	-	-	-	-		-
407000000000	TRANSFERENCIAS Y DONACIONES	-	-	-	-	-	-	-	-	-	-		-
411000000000	DISMINUCION DE PASIVOS	-	-	-	-	-	-	-	-	-	-		-
<b>TOTAL PROYECTO 4</b> LINEAS DE INVESTIGACION		490.154,00	0,00	490.154,00	449.307,87	946.147,26	943.796,26	943.796,26	210,58%	99,75%	100,00%		-455.993,26
401000000000	GASTOS DE PERSONAL	490.154,00	-	490.154,00	449.307,87	895.259,26	895.259,26	895.259,26	199,25%	100,00%	100,00%		-405.105,26
402000000000	MATERIALES, SUMINISTROS Y MERCANCIAS	-	-	-	0,00	6.165,00	6.165,00	6.165,00	100,00%	100,00%	100,00%		-6.165,00
403000000000	SERVICIOS NO PERSONALES	-	-	-	0,00	42.372,00	42.372,00	42.372,00	100,00%	100,00%	100,00%		-42.372,00
404000000000	ACTIVOS REALES	-	-	-	-	2.351,00	-	-	-	-	-		-2.351,00
407000000000	TRANSFERENCIAS Y DONACIONES	-	-	-	-	-	-	-	-	-	-		-
411000000000	DISMINUCION DE PASIVOS	-	-	-	-	-	-	-	-	-	-		-
<b>TOTAL PROYECTO 5</b> INTERCAMBIO DEL CONOCIMIENTO CON LA SOCIEDAD		1.215.336,00	0,00	1.215.336,00	1.114.058,00	1.657.273,68	1.657.273,68	1.657.273,68	148,76%	100,00%	100,00%		-441.937,68
401000000000	GASTOS DE PERSONAL	1.215.336,00	-	1.215.336,00	1.114.058,00	1.624.154,78	1.624.154,78	1.624.154,78	145,79%	100,00%	100,00%		-408.818,78
402000000000	MATERIALES, SUMINISTROS Y MERCANCIAS	-	-	-	0,00	19.808,90	19.808,90	19.808,90	100,00%	100,00%	100,00%		-19.808,90
403000000000	SERVICIOS NO PERSONALES	-	-	-	0,00	13.310,00	13.310,00	13.310,00	100,00%	100,00%	100,00%		-13.310,00
404000000000	ACTIVOS REALES	-	-	-	-	-	-	-	-	-	-		-
407000000000	TRANSFERENCIAS Y DONACIONES	-	-	-	-	-	-	-	-	-	-		-
411000000000	DISMINUCION DE PASIVOS	-	-	-	-	-	-	-	-	-	-		-
<b>TOTAL PROYECTO 6</b> CAPTACION, PERMANENCIA Y FORMACION INTEGRAL DEL ESTUDIANTE		4.953.433,00	0,00	4.953.433,00	4.540.646,99	7.092.634,30	6.219.251,84	6.103.651,84	156,20%	87,69%	98,14%		-2.139.201,30
401000000000	GASTOS DE PERSONAL	824.411,00	-	824.411,00	755.710,12	1.521.687,54	1.521.687,54	1.521.687,54	201,36%	100,00%	100,00%		-697.276,54
402000000000	MATERIALES, SUMINISTROS Y MERCANCIAS	6.600,00	-	6.600,00	6.050,00	169.277,62	131.327,46	131.327,46	2797,98%	77,58%	100,00%		-162.677,62
403000000000	SERVICIOS NO PERSONALES	2.757.422,00	-	2.757.422,00	2.527.636,87	3.974.769,81	3.145.935,51	3.145.935,51	157,25%	100,00%	100,00%		-1.217.347,81
404000000000	ACTIVOS REALES	-	-	-	0,00	18.919,33	12.321,33	12.321,33	65,13%	100,00%	100,00%		-18.919,33
407000000000	TRANSFERENCIAS Y DONACIONES	1.365.000,00	-	1.365.000,00	1.251.250,00	1.407.980,00	1.407.980,00	1.292.380,00	112,53%	100,00%	91,79%		-42.980,00
411000000000	DISMINUCION DE PASIVOS	-	-	-	-	-	-	-	-	-	-		-
<b>TOTAL PROYECTO 7</b> FORTALECIMIENTO Y DESARROLLO DE LA GESTION CIENTIFICA, TECNOLÓGICA Y HUMANÍSTICA		1.193.247,00	0,00	1.193.247,00	1.093.809,75	2.596.694,60	2.397.335,29	2.397.335,29	237,40%	92,32%	100,00%		-1.403.447,60
401000000000	GASTOS DE PERSONAL	1.069.154,00	-	1.069.154,00	980.057,87	2.208.670,89	2.208.670,89	2.208.670,89	225,36%	100,00%	100,00%		-1.139.516,89
402000000000	MATERIALES, SUMINISTROS Y MERCANCIAS	-	-	-	-	1.750,00	1.750,00	1.750,00	100,00%	100,00%	100,00%		-1.750,00
403000000000	SERVICIOS NO PERSONALES	124.093,00	-	124.093,00	113.751,88	232.157,76	101.875,30	101.875,30	204,09%	43,88%	100,00%		-108.064,76
404000000000	ACTIVOS REALES	-	-	-	0,00	154.115,95	85.039,10	85.039,10	55,18%	100,00%	100,00%		-154.115,95
407000000000	TRANSFERENCIAS Y DONACIONES	-	-	-	-	-	-	-	-	-	-		-
411000000000	DISMINUCION DE PASIVOS	-	-	-	-	-	-	-	-	-	-		-
<b>TOTAL PROYECTO 11</b>		0,00	0,00	0,00	0,00	30.758,65	30.758,65	30.758,65	100,00%	100,00%	100,00%		-30.758,65
401000000000	GASTOS DE PERSONAL	-	-	-	0,00	30.758,65	30.758,65	30.758,65	100,00%	100,00%	100,00%		-30.758,65
<b>TOTAL ACCIONES CENTRALIZADAS</b>		<b>23.110.780,00</b>	<b>0,00</b>	<b>23.110.780,00</b>	<b>21.184.881,63</b>	<b>28.976.913,93</b>	<b>27.700.187,94</b>	<b>27.636.665,85</b>	<b>136,78%</b>	<b>95,59%</b>	<b>99,77%</b>		<b>-5.866.133,93</b>
<b>ACCION CENTRALIZADA 1,</b> Dirección y Coordinación de los Gastos de los Trabajadores		21.408.439,00	0,00	21.408.439,00	19.624.402,38	24.388.402,22	23.927.250,17	23.939.150,28	124,28%	98,11%	100,05%		-2.979.963,22
401000000000	GASTOS DE PERSONAL	21.408.439,00	0,00	21.408.439,00	19.624.402,38	24.351.015,69	23.889.864,64	23.901.763,75	124,09%	98,11%	100,05%		-2.942.576,69
403000000000	SERVICIOS NO PERSONALES	-	-	-	-	12.500,00	12.500,00	12.500,00	100,00%	100,00%	100,00%		-12.500,00
411000000000	DISMINUCION DE PASIVOS	-	-	-	-	24.886,53	24.886,53	24.886,53	100,00%	100,00%	100,00%		-24.886,53
<b>ACCION CENTRALIZADA 2,</b> Gestión Administrativa		1.702.341,00	0,00	1.702.341,00	1.560.479,25	4.588.511,71	3.772.937,77	3.697.515,57	294,05%	82,23%	98,00%		-2.886.170,71
402000000000	MATERIALES, SUMINISTROS Y MERCANCIAS	110.542,00	-	110.542,00	101.330,13	745.087,33	520.415,64	520.415,64	735,31%	69,85%	100,00%		-634.545,33
403000000000	SERVICIOS NO PERSONALES	1.591.799,00	-	1.591.799,00	1.459.149,12	3.037.823,71	2.565.755,06	2.511.966,86	208,19%	84,46%	97,90%		-1.446.024,71
404000000000	ACTIVOS REALES	-	-	-	0,00	177.981,22	59.677,62	37.533,62	33,24%	63,44%	100,00%		-177.981,22
407000000000	TRANSFERENCIAS Y DONACIONES	-	-	-	-	-	-	-	-	-	-		-
411000000000	DISMINUCION DE PASIVOS	-	-	-	0,00	627.619,45	627.599,45	627.599,45	100,00%	100,00%	100,00%		-627.619,45
<b>TOTAL GENERAL</b>		<b>40.397.147,00</b>	<b>1.900.328,81</b>	<b>42.297.475,81</b>	<b>37.030.718,12</b>	<b>57.121.258,21</b>	<b>54.753.027,45</b>	<b>54.551.663,42</b>	<b>154,25%</b>	<b>95,85%</b>	<b>99,63%</b>		<b>-14.823.782,40</b>



(1) CODIGO DEL ENTE:  
 DENOMINACION: UNIVERSIDAD NACIONAL EXPERIMENTAL MARITIMA DEL CARIBE  
 ORGANISMO DE ADSCRIPCION: MINISTERIO DEL PODER POPULAR PARA LA EDUCACION SUPERIOR  
 UNIDAD EJECUTORA O RESPONSABLE:  
 MES: **DICIEMBRE 2011**

07/12/2011  
 FECHA

EJECUCION FINANCIERA MENSUAL DEL PRESUPUESTO DE GASTOS

PARTIDA (2)	ACC Y PROYECTO / DENOMINACION PARTIDA (3)	LEY DE PRESUPUESTO (4)	MODIFICACIONES (5)	TOTAL PRESUPUESTO ANUAL (6)	PROGRAMADO (7)	(8) EJECUTADO			% COMPROMETIDO (9)	% CAUSADO (10)	% PAGADO (11)	(12) DISPONIBILIDAD PRESUPUESTARIA	
						COMPROMETIDO	CAUSADO	PAGADO				MES ANTERIOR	A LA FECHA
<b>TOTAL GENERAL PROYECTOS</b>		<b>17.286.367,00</b>	<b>20.641.824,21</b>	<b>37.928.191,21</b>	<b>37.928.191,21</b>	<b>32.412.284,56</b>	<b>32.412.284,56</b>	<b>30.987.226,70</b>	<b>85,46%</b>	<b>100,00%</b>	<b>95,60%</b>		<b>5.515.906,65</b>
	<b>TOTAL PROYECTO 1</b> T.S.U. TRANSPORTE ACUATICO	34.628,00	1.900.328,81	1.934.956,81	1.934.956,81	800.186,40	800.186,40	800.186,40	41,35%	100,00%	100,00%		1.134.770,41
401000000000	GASTOS DE PERSONAL	34.628,00	1.610.828,81	1.645.456,81	1.645.456,81	786.602,06	786.602,06	786.602,06	47,80%	100,00%	100,00%		858.854,75
402000000000	MATERIALES, SUMINISTROS Y MERCANCIAS	-	120.000,00	120.000,00	120.000,00	-	-	-	-	-	-		120.000,00
403000000000	SERVICIOS NO PERSONALES	-	20.000,00	20.000,00	20.000,00	13.584,34	13.584,34	13.584,34	100,00%	100,00%	100,00%		6.415,66
404000000000	ACTIVOS REALES	-	149.500,00	149.500,00	149.500,00	-	-	-	-	-	-		149.500,00
407000000000	TRANSFERENCIAS Y DONACIONES	-	-	-	-	-	-	-	-	-	-		-
411000000000	DISMINUCION DE PASIVOS	-	-	-	-	-	-	-	-	-	-		-
	<b>TOTAL PROYECTO 2</b> FORMACION DE PERGRADO EN CARRERAS LARGAS	7.933.177,00	8.190.859,95	16.124.036,95	16.124.036,95	15.591.761,17	15.591.761,17	15.545.549,54	96,70%	100,00%	99,70%		532.275,78
401000000000	GASTOS DE PERSONAL	7.813.177,00	6.768.085,95	14.581.262,95	14.581.262,95	15.461.185,11	15.461.185,11	15.432.052,98	106,03%	100,00%	99,81%		-879.922,16
402000000000	MATERIALES, SUMINISTROS Y MERCANCIAS	100.000,00	864.652,00	964.652,00	964.652,00	54.712,56	54.712,56	52.878,56	5,67%	100,00%	96,65%		909.939,44
403000000000	SERVICIOS NO PERSONALES	20.000,00	85.150,00	105.150,00	105.150,00	61.249,50	61.249,50	60.618,00	58,24%	100,00%	98,98%		43.906,50
404000000000	ACTIVOS REALES	-	472.972,00	472.972,00	472.972,00	14.620,00	14.620,00	-	3,09%	-	-		458.352,00
407000000000	TRANSFERENCIAS Y DONACIONES	-	-	-	-	-	-	-	-	-	-		-
411000000000	DISMINUCION DE PASIVOS	-	-	-	-	-	-	-	-	-	-		-
	<b>TOTAL PROYECTO 3</b> FORMACION DE POSTGRADO	1.466.392,00	1.231.187,53	2.697.579,53	2.697.579,53	2.098.273,46	2.098.273,46	2.098.273,46	77,78%	100,00%	100,00%		599.306,07
401000000000	GASTOS DE PERSONAL	1.466.392,00	1.159.187,53	2.619.579,53	2.619.579,53	2.068.754,38	2.068.754,38	2.068.754,38	78,97%	100,00%	100,00%		550.825,15
402000000000	MATERIALES, SUMINISTROS Y MERCANCIAS	-	25.000,00	25.000,00	25.000,00	14.556,18	14.556,18	14.556,18	100,00%	100,00%	100,00%		10.443,82
403000000000	SERVICIOS NO PERSONALES	-	28.000,00	28.000,00	28.000,00	14.962,90	14.962,90	14.962,90	100,00%	100,00%	100,00%		13.037,10
404000000000	ACTIVOS REALES	-	25.000,00	25.000,00	25.000,00	-	-	-	-	-	-		25.000,00
407000000000	TRANSFERENCIAS Y DONACIONES	-	-	-	-	-	-	-	-	-	-		-
411000000000	DISMINUCION DE PASIVOS	-	-	-	-	-	-	-	-	-	-		-
	<b>TOTAL PROYECTO 4</b> LINEAS DE INVESTIGACION	490.154,00	1.230.035,85	1.720.189,85	1.720.189,85	1.028.514,60	1.028.514,60	1.026.163,60	59,79%	100,00%	99,77%		691.675,25
401000000000	GASTOS DE PERSONAL	490.154,00	871.035,85	1.361.189,85	1.361.189,85	977.626,60	977.626,60	977.626,60	71,82%	100,00%	100,00%		383.562,25
402000000000	MATERIALES, SUMINISTROS Y MERCANCIAS	-	7.000,00	7.000,00	7.000,00	6.165,00	6.165,00	6.165,00	100,00%	100,00%	100,00%		835,00
403000000000	SERVICIOS NO PERSONALES	-	163.000,00	163.000,00	163.000,00	42.372,00	42.372,00	42.372,00	100,00%	100,00%	100,00%		120.628,00
404000000000	ACTIVOS REALES	-	189.000,00	189.000,00	189.000,00	2.351,00	2.351,00	-	-	-	-		186.649,00
407000000000	TRANSFERENCIAS Y DONACIONES	-	-	-	-	-	-	-	-	-	-		-
411000000000	DISMINUCION DE PASIVOS	-	-	-	-	-	-	-	-	-	-		-
	<b>TOTAL PROYECTO 5</b> INTERCAMBIO DEL CONOCIMIENTO CON LA SOCIEDAD	1.215.336,00	1.427.752,52	2.643.088,52	2.643.088,52	1.867.189,20	1.867.189,20	1.856.561,36	70,64%	100,00%	99,43%		775.899,32
401000000000	GASTOS DE PERSONAL	1.215.336,00	780.552,52	1.995.888,52	1.995.888,52	1.825.970,30	1.825.970,30	1.824.679,96	91,49%	100,00%	99,93%		169.918,22
402000000000	MATERIALES, SUMINISTROS Y MERCANCIAS	-	398.400,00	398.400,00	398.400,00	27.908,90	27.908,90	18.571,40	100,00%	66,54%	66,54%		370.491,10
403000000000	SERVICIOS NO PERSONALES	-	79.850,00	79.850,00	79.850,00	13.310,00	13.310,00	13.310,00	100,00%	100,00%	100,00%		66.540,00
404000000000	ACTIVOS REALES	-	116.450,00	116.450,00	116.450,00	-	-	-	-	-	-		116.450,00
407000000000	TRANSFERENCIAS Y DONACIONES	-	52.500,00	52.500,00	52.500,00	-	-	-	-	-	-		52.500,00
411000000000	DISMINUCION DE PASIVOS	-	-	-	-	-	-	-	-	-	-		-
	<b>TOTAL PROYECTO 6</b> CAPTACION, PERMANENCIA Y FORMACION INTEGRAL DEL ESTUDIANTE	4.953.433,00	4.143.762,57	9.097.195,57	9.097.195,57	7.564.784,80	7.564.784,80	7.073.519,30	83,16%	100,00%	93,51%		1.532.410,77
401000000000	GASTOS DE PERSONAL	824.411,00	1.190.109,25	2.014.520,25	2.014.520,25	1.630.581,80	1.630.581,80	1.630.581,80	80,94%	100,00%	100,00%		383.938,45
402000000000	MATERIALES, SUMINISTROS Y MERCANCIAS	6.600,00	312.645,00	319.245,00	319.245,00	268.615,58	268.615,58	131.327,46	84,14%	100,00%	48,89%		50.629,42
403000000000	SERVICIOS NO PERSONALES	2.757.422,00	1.356.172,32	4.113.594,32	4.113.594,32	3.673.156,09	3.673.156,09	3.589.079,71	89,29%	100,00%	97,71%		440.438,23
404000000000	ACTIVOS REALES	-	600.462,00	600.462,00	600.462,00	12.622,33	12.622,33	12.321,33	100,00%	100,00%	97,62%		587.839,67
407000000000	TRANSFERENCIAS Y DONACIONES	1.365.000,00	684.374,00	2.049.374,00	2.049.374,00	1.979.809,00	1.979.809,00	1.710.209,00	96,61%	100,00%	86,38%		69.565,00
411000000000	DISMINUCION DE PASIVOS	-	-	-	-	-	-	-	-	-	-		-
	<b>TOTAL PROYECTO 7</b> FORTALECIMIENTO Y DESARROLLO DE LA GESTION CIENTIFICA, TECNOLÓGICA Y HUMANÍSTICA	1.193.247,00	2.487.137,49	3.680.384,49	3.680.384,49	3.430.816,28	3.430.816,28	2.556.214,39	93,22%	100,00%	74,51%		249.568,15
401000000000	GASTOS DE PERSONAL	1.069.154,00	1.348.272,88	2.417.426,88	2.417.426,88	2.352.453,19	2.352.453,19	2.352.453,19	97,31%	100,00%	100,00%		64.973,69
402000000000	MATERIALES, SUMINISTROS Y MERCANCIAS	-	1.750,00	1.750,00	1.750,00	-	-	-	-	-	-		-
403000000000	SERVICIOS NO PERSONALES	124.093,00	123.456,65	247.549,65	247.549,65	103.225,30	103.225,30	101.875,30	41,70%	100,00%	98,69%		144.324,35
404000000000	ACTIVOS REALES	-	1.013.657,90	1.013.657,90	1.013.657,90	973.387,79	973.387,79	100.135,90	100,00%	10,29%	10,29%		40.270,11
407000000000	TRANSFERENCIAS Y DONACIONES	-	-	-	-	-	-	-	-	-	-		-
411000000000	DISMINUCION DE PASIVOS	-	-	-	-	-	-	-	-	-	-		-
	<b>TOTAL PROYECTO 11</b>	0,00	30.759,55	30.759,55	30.759,55	30.758,65	30.758,65	30.758,65	100,00%	100,00%	100,00%		0,90
401000000000	GASTOS DE PERSONAL	-	30.759,55	30.759,55	30.759,55	30.758,65	30.758,65	30.758,65	100,00%	100,00%	100,00%		0,90
<b>TOTAL ACCIONES CENTRALIZADAS</b>		<b>23.110.780,00</b>	<b>23.311.127,67</b>	<b>46.421.907,67</b>	<b>46.421.907,67</b>	<b>32.494.202,22</b>	<b>32.494.202,22</b>	<b>29.490.490,37</b>	<b>70,00%</b>	<b>100,00%</b>	<b>90,76%</b>		<b>13.927.706,92</b>
	<b>ACCION CENTRALIZADA 1,</b> Dirección y Coordinación de los Gastos de los Trabajadores	21.408.439,00	13.413.834,09	34.822.273,09	34.822.273,09	27.148.843,13	27.148.843,13	25.455.380,34	77,96%	100,00%	93,76%		7.673.429,96
401000000000	GASTOS DE PERSONAL	21.408.439,00	12.531.273,34	33.939.712,34	33.939.712,34	27.075.073,36	27.075.073,36	25.381.610,57	79,77%	100,00%	93,75%		6.864.638,98
403000000000	SERVICIOS NO PERSONALES	-	103.720,00	103.720,00	103.720,00	12.500,00	12.500,00	12.500,00	100,00%	100,00%	100,00%		91.220,00
407000000000	TRANSFERENCIAS Y DONACIONES	-	715.170,00	715.170,00	715.170,00	-	-	-	-	-	-		715.170,00
411000000000	DISMINUCION DE PASIVOS	-	63.670,75	63.670,75	63.670,75	61.269,77	61.269,77	61.269,77	-	-	-		2.400,98
	<b>ACCION CENTRALIZADA 2,</b> Gestión Administrativa	1.702.341,00	9.897.293,58	11.599.634,58	11.599.634,58	5.345.359,09	5.345.357,82	4.035.110,03	46,08%	100,00%	75,49%		6.254.276,96
402000000000	MATERIALES, SUMINISTROS Y MERCANCIAS	110.542,00	2.140.287,74	2.250.829,74	2.250.829,74	920.944,92	920.944,92	534.402,73	40,92%	100,00%	58,03%		1.329.884,82
403000000000	SERVICIOS NO PERSONALES	1.591.799,00	4.916.438,55	6.508.237,55	6.508.237,55	3.323.638,45	3.323.637,18	2.711.191,63	51,07%	100,00%	81,57%		3.184.600,57
404000000000	ACTIVOS REALES	-	2.212.947,84	2.212.947,84	2.212.947,84	473.176,27	473.176,27	161.916,22	100,00%	34,22%	34,22%		1.739.771,57
407000000000	TRANSFERENCIAS Y DONACIONES	-	-	-	-	0,00	-	-	-	-	-		-
411000000000	DISMINUCION DE PASIVOS	-	627.619,45	627.619,45	627.619,45	627.599,45	627.599,45	627.599,45	100,00%	100,00%	100,00%		20,00
<b>TOTAL GENERAL</b>		<b>40.397.147,00</b>	<b>43.952.951,88</b>	<b>84.350.098,88</b>	<b>84.350.098,88</b>	<b>64.906.486,78</b>	<b>64.906.486,78</b>	<b>60.477.717,07</b>	<b>76,95</b>				



(1) CODIGO DEL ENTE: A-0912  
 DENOMINACION: UNIVERSIDAD NACIONAL EXPERIMENTAL MARITIMA DEL CARIBE  
 ORGANO DE ADSCRIPCION: MINISTERIO DEL PODER POPULAR PARA LA EDUCACION SUPERIOR  
 PROYECTO O ACCION CENTRALIZADA: **TOTAL PROYECTO 1, T.S.U. TRANSPORTE ACUATICO**  
 UNIDAD EJECUTORA O RESPONSABLE: DIRECCION DE ESCUELA NAUTICA E INGENIERIA

DICIEMBRE 2011  
FECHA

**EJECUCION FINANCIERA DE LOS PROYECTOS DEL ENTE**  
(Bolívares)

PARTIDA (2)	ACC Y PROYECTO /DENOMINACION PARTIDA (3)	LEY DE PRESUPUESTO (4)	MODIFICACIONES (5)	TOTAL PRESUPUESTO ANUAL (6)	PROGRAMADO (7)	(8) EJECUTADO			% COMPROMETIDO (9)	% CAUSADO (10)	% PAGADO (11)
						COMPROMETIDO	CAUSADO	PAGADO			
<b>TOTAL GENERAL DEL PROYECTO</b>											
	<b>TOTAL PROYECTO 1 T.S.U. TRANSPORTE ACUATICO</b>	<b>34.628,00</b>	<b>1.900.328,81</b>	<b>1.934.956,81</b>	<b>1.934.956,81</b>	<b>800.186,40</b>	<b>800.186,40</b>	<b>800.186,40</b>	<b>41,35%</b>	<b>100,00%</b>	<b>100,00%</b>
401000000000	GASTOS DE PERSONAL	34.628,00	1.610.828,81	1.645.456,81	1.645.456,81	786.602,06	786.602,06	786.602,06	47,80%	100,00%	100,00%
402000000000	MATERIALES, SUMINISTROS Y MERCANCIAS	0,00	120.000,00	120.000,00	120.000,00	0,00	0,00	0,00	0,00%	0,00%	0,00%
403000000000	SERVICIOS NO PERSONALES	0,00	20.000,00	20.000,00	20.000,00	13.584,34	13.584,34	13.584,34	67,92%	100,00%	100,00%
404000000000	ACTIVOS REALES	0,00	149.500,00	149.500,00	149.500,00	0,00	0,00	0,00	0,00%	0,00%	0,00%
407000000000	TRANSFERENCIAS Y DONACIONES	0,00	0,00	0,00	0,00	0,00	0,00	0,00	0,00%	0,00%	0,00%
411000000000	DISMINUCION DE PASIVOS	0,00	0,00	0,00	0,00	0,00	0,00	0,00	0,00%	0,00%	0,00%
<b>TOTAL GENERAL</b>		<b>34.628,00</b>	<b>1.900.328,81</b>	<b>1.934.956,81</b>	<b>1.934.956,81</b>	<b>800.186,40</b>	<b>800.186,40</b>	<b>800.186,40</b>	<b>41,35%</b>	<b>100,00%</b>	<b>100,00%</b>

(1) CODIGO DEL ENTE: A-0912  
 DENOMINACION: UNIVERSIDAD NACIONAL EXPERIMENTAL MARITIMA DEL CARIBE  
 ORGANO DE ADSCRIPCION: MINISTERIO DEL PODER POPULAR PARA LA EDUCACION SUPERIOR  
 PROYECTO O ACCION CENTRALIZADA: **TOTAL PROYECTO 2, FORMACION DE PREGRADO EN CARRERAS LARGAS**  
 UNIDAD EJECUTORA O RESPONSABLE: DIRECCION DE GESTION DOCENTE

DICIEMBRE 2011  
FECHA

**EJECUCION FINANCIERA DE LOS PROYECTOS DEL ENTE**  
(Bolívares)

PARTIDA (2)	ACC Y PROYECTO /DENOMINACION PARTIDA (3)	LEY DE PRESUPUESTO (4)	MODIFICACIONES (5)	TOTAL PRESUPUESTO ANUAL (6)	PROGRAMADO (7)	(8) EJECUTADO			% COMPROMETIDO (9)	% CAUSADO (10)	% PAGADO (11)
						COMPROMETIDO	CAUSADO	PAGADO			
<b>TOTAL GENERAL DEL PROYECTO</b>											
	<b>TOTAL PROYECTO 2 FORMACION DE PREGRADO EN CARRERAS LARGAS</b>	<b>7.933.177,00</b>	<b>8.190.859,95</b>	<b>16.124.036,95</b>	<b>16.124.036,95</b>	<b>15.591.761,17</b>	<b>15.591.761,17</b>	<b>15.545.549,54</b>	<b>96,70%</b>	<b>100,00%</b>	<b>99,70%</b>
401000000000	GASTOS DE PERSONAL	7.813.177,00	6.768.085,95	14.581.262,95	14.581.262,95	15.461.185,11	15.461.185,11	15.432.052,98	106,03%	100,00%	99,81%
402000000000	MATERIALES, SUMINISTROS Y MERCANCIAS	100.000,00	864.652,00	964.652,00	964.652,00	54.712,56	54.712,56	52.878,56	5,67%	100,00%	96,65%
403000000000	SERVICIOS NO PERSONALES	20.000,00	85.150,00	105.150,00	105.150,00	61.243,50	61.243,50	60.618,00	58,24%	100,00%	98,98%
404000000000	ACTIVOS REALES	0,00	472.972,00	472.972,00	472.972,00	14.620,00	14.620,00	0,00	3,09%	0,00%	0,00%
407000000000	TRANSFERENCIAS Y DONACIONES			0,00	0,00				0,00%		
411000000000	DISMINUCION DE PASIVOS			0,00	0,00				0,00%		
<b>TOTAL GENERAL</b>		<b>7.933.177,00</b>	<b>8.190.859,95</b>	<b>16.124.036,95</b>	<b>16.124.036,95</b>	<b>15.591.761,17</b>	<b>15.591.761,17</b>	<b>15.545.549,54</b>	<b>96,70%</b>	<b>100,00%</b>	<b>99,70%</b>

(1) CODIGO DEL ENTE: A-0912  
 DENOMINACION: UNIVERSIDAD NACIONAL EXPERIMENTAL MARITIMA DEL CARIBE  
 ORGANO DE ADSCRIPCION: MINISTERIO DEL PODER POPULAR PARA LA EDUCACION SUPERIOR  
 PROYECTO O ACCION CENTRALIZADA: **TOTAL PROYECTO 3, FORMACION DE POSTGRADO**  
 UNIDAD EJECUTORA O RESPONSABLE: COORDINACION DOCENTE DE POSTGRADO

DICIEMBRE 2011  
FECHA

**EJECUCION FINANCIERA DE LOS PROYECTOS DEL ENTE**  
(Bolívares)

PARTIDA (2)	ACC Y PROYECTO /DENOMINACION PARTIDA (3)	LEY DE PRESUPUESTO (4)	MODIFICACIONES (5)	TOTAL PRESUPUESTO ANUAL (6)	PROGRAMADO (7)	(8) EJECUTADO			% COMPROMETIDO (9)	% CAUSADO (10)	% PAGADO (11)
						COMPROMETIDO	CAUSADO	PAGADO			
<b>TOTAL GENERAL DEL PROYECTO</b>											
	<b>TOTAL PROYECTO 3 FORMACION DE POSTGRADO</b>	<b>1.466.392,00</b>	<b>1.231.187,53</b>	<b>2.697.579,53</b>	<b>2.697.579,53</b>	<b>2.098.273,46</b>	<b>2.098.273,46</b>	<b>2.098.273,46</b>	<b>77,78%</b>	<b>100,00%</b>	<b>100,00%</b>
401000000000	GASTOS DE PERSONAL	1.466.392,00	1.153.187,53	2.619.579,53	2.619.579,53	2.068.754,38	2.068.754,38	2.068.754,38	78,97%	100,00%	100,00%
402000000000	MATERIALES, SUMINISTROS Y MERCANCIAS	0,00	25.000,00	25.000,00	25.000,00	14.556,18	14.556,18	14.556,18	58,22%	100,00%	100,00%
403000000000	SERVICIOS NO PERSONALES	0,00	28.000,00	28.000,00	28.000,00	14.962,90	14.962,90	14.962,90	53,44%	100,00%	100,00%
404000000000	ACTIVOS REALES	0,00	25.000,00	25.000,00	25.000,00	0,00	0,00	0,00	0,00%	0,00%	0,00%
407000000000	TRANSFERENCIAS Y DONACIONES			0,00	0,00				0,00%		
411000000000	DISMINUCION DE PASIVOS			0,00	0,00				0,00%		
<b>TOTAL GENERAL</b>		<b>1.466.392,00</b>	<b>1.231.187,53</b>	<b>2.697.579,53</b>	<b>2.697.579,53</b>	<b>2.098.273,46</b>	<b>2.098.273,46</b>	<b>2.098.273,46</b>	<b>77,78%</b>	<b>100,00%</b>	<b>100,00%</b>



(1) CODIGO DEL ENTE: A-0912  
 DENOMINACION: UNIVERSIDAD NACIONAL EXPERIMENTAL MARITIMA DEL CARIBE  
 ORGANISMO DE ATRIBUCION: MINISTERIO DEL PODER POPULAR PARA LA EDUCACION SUPERIOR  
 PROYECTO O ACCION CENTRALIZADA: **TOTAL PROYECTO 4, LINEAS DE INVESTIGACION**  
 UNIDAD EJECUTORA O RESPONSABLE: COORDINACION DE INVESTIGACION

DICIEMBRE 2011  
FECHA

**EJECUCION FINANCIERA DE LOS PROYECTOS DEL ENTE**  
(Bolívares)

PARTIDA (2)	ACC Y PROYECTO /DENOMINACION PARTIDA (3)	LEY DE PRESUPUESTO (4)	MODIFICACIONES (5)	TOTAL PRESUPUESTO ANUAL (6)	PROGRAMADO (7)	(8) EJECUTADO			% COMPROMETIDO (9)	% CAUSADO (10)	% PAGADO (11)
						COMPROMETIDO	CAUSADO	PAGADO			
<b>TOTAL GENERAL PROYECTOS</b>											
	<b>TOTAL PROYECTO 4 LINEAS DE INVESTIGACION</b>	490.154,00	1.230.035,85	1.720.189,85	1.720.189,85	1.028.514,60	1.028.514,60	1.026.163,60	59,79%	100,00%	99,77%
401000000000	GASTOS DE PERSONAL	490.154,00	871.035,85	1.361.189,85	1.361.189,85	977.626,60	977.626,60	977.626,60	71,82%	100,00%	100,00%
402000000000	MATERIALES, SUMINISTROS Y MERCANCIAS	0,00	7.000,00	7.000,00	7.000,00	6.165,00	6.165,00	6.165,00	88,07%	100,00%	100,00%
403000000000	SERVICIOS NO PERSONALES	0,00	163.000,00	163.000,00	163.000,00	42.372,00	42.372,00	42.372,00	26,00%	100,00%	100,00%
404000000000	ACTIVOS REALES	0,00	189.000,00	189.000,00	189.000,00	2.351,00	2.351,00	0,00	1,24%	0,00%	0,00%
407000000000	TRANSFERENCIAS Y DONACIONES			0,00	0,00				0,00%		
411000000000	DISMINUCION DE PASIVOS			0,00	0,00				0,00%		
<b>TOTAL GENERAL</b>		<b>490.154,00</b>	<b>1.230.035,85</b>	<b>1.720.189,85</b>	<b>1.720.189,85</b>	<b>1.028.514,60</b>	<b>1.028.514,60</b>	<b>1.026.163,60</b>	<b>59,79%</b>	<b>100,00%</b>	<b>99,77%</b>

(1) CODIGO DEL ENTE: A-0912  
 DENOMINACION: UNIVERSIDAD NACIONAL EXPERIMENTAL MARITIMA DEL CARIBE  
 ORGANISMO DE ATRIBUCION: MINISTERIO DEL PODER POPULAR PARA LA EDUCACION SUPERIOR  
 PROYECTO O ACCION CENTRALIZADA: **TOTAL PROYECTO 5, INTERCAMBIO DEL CONOCIMIENTO CON LA SOCIEDAD**  
 UNIDAD EJECUTORA O RESPONSABLE: DIRECCION DE EXTENSION

DICIEMBRE 2011  
FECHA

**EJECUCION FINANCIERA DE LOS PROYECTOS DEL ENTE**  
(Bolívares)

PARTIDA (2)	ACC Y PROYECTO /DENOMINACION PARTIDA (3)	LEY DE PRESUPUESTO (4)	MODIFICACIONES (5)	TOTAL PRESUPUESTO ANUAL (6)	PROGRAMADO (7)	(8) EJECUTADO			% COMPROMETIDO (9)	% CAUSADO (10)	% PAGADO (11)
						COMPROMETIDO	CAUSADO	PAGADO			
<b>TOTAL GENERAL DEL PROYECTO</b>											
	<b>TOTAL PROYECTO 5 INTERCAMBIO DEL CONOCIMIENTO CON LA SOCIEDAD</b>	1.215.336,00	1.427.752,52	2.643.088,52	2.643.088,52	1.867.189,20	1.867.189,20	1.856.561,36	70,64%	100,00%	99,43%
401000000000	GASTOS DE PERSONAL	1.215.336,00	780.552,52	1.995.888,52	1.995.888,52	1.825.970,30	1.825.970,30	1.824.679,96	91,49%	100,00%	99,93%
402000000000	MATERIALES, SUMINISTROS Y MERCANCIAS	0,00	398.400,00	398.400,00	398.400,00	27.908,90	27.908,90	18.571,40	7,01%	100,00%	66,54%
403000000000	SERVICIOS NO PERSONALES	0,00	79.850,00	79.850,00	79.850,00	13.310,00	13.310,00	13.310,00	16,67%	100,00%	100,00%
404000000000	ACTIVOS REALES	0,00	116.450,00	116.450,00	116.450,00	0,00	0,00	0,00	0,00%	0,00%	0,00%
407000000000	TRANSFERENCIAS Y DONACIONES	0,00	52.500,00	52.500,00	52.500,00	0,00	0,00	0,00	0,00%	0,00%	0,00%
411000000000	DISMINUCION DE PASIVOS			0,00	0,00				0,00%		
<b>TOTAL GENERAL</b>		<b>1.215.336,00</b>	<b>1.427.752,52</b>	<b>2.643.088,52</b>	<b>2.643.088,52</b>	<b>1.867.189,20</b>	<b>1.867.189,20</b>	<b>1.856.561,36</b>	<b>70,64%</b>	<b>100,00%</b>	<b>99,43%</b>

(1) CODIGO DEL ENTE: A-0912  
 DENOMINACION: UNIVERSIDAD NACIONAL EXPERIMENTAL MARITIMA DEL CARIBE  
 ORGANISMO DE ATRIBUCION: MINISTERIO DEL PODER POPULAR PARA LA EDUCACION SUPERIOR  
 PROYECTO O ACCION CENTRALIZADA: **TOTAL PROYECTO 6, CAPTACION, PERMANENCIA Y FORMACION INTEGRAL DEL ESTUDIANTE**  
 UNIDAD EJECUTORA O RESPONSABLE: COORDINACION DE DESARROLLO ESTUDIANTIL

DICIEMBRE 2011  
FECHA

**EJECUCION FINANCIERA DE LOS PROYECTOS DEL ENTE**  
(Bolívares)

PARTIDA (2)	ACC Y PROYECTO /DENOMINACION PARTIDA (3)	LEY DE PRESUPUESTO (4)	MODIFICACIONES (5)	TOTAL PRESUPUESTO ANUAL (6)	PROGRAMADO (7)	(8) EJECUTADO			% COMPROMETIDO (9)	% CAUSADO (10)	% PAGADO (11)
						COMPROMETIDO	CAUSADO	PAGADO			
<b>TOTAL GENERAL DEL PROYECTO</b>											
	<b>TOTAL PROYECTO 6 CAPTACION, PERMANENCIA Y FORMACION INTEGRAL DEL ESTUDIANTE</b>	4.953.433,00	4.143.762,57	9.097.195,57	9.097.195,57	7.564.784,80	7.564.784,80	7.073.519,30	83,16%	100,00%	93,51%
401000000000	GASTOS DE PERSONAL	824.411,00	1.190.109,25	2.014.520,25	2.014.520,25	1.630.581,80	1.630.581,80	1.630.581,80	80,94%	100,00%	100,00%
402000000000	MATERIALES, SUMINISTROS Y MERCANCIAS	6.600,00	312.645,00	319.245,00	319.245,00	268.615,58	268.615,58	131.327,46	84,14%	100,00%	48,89%
403000000000	SERVICIOS NO PERSONALES	2.757.422,00	1.356.172,32	4.113.594,32	4.113.594,32	3.673.156,09	3.673.156,09	3.589.079,71	89,29%	100,00%	97,71%
404000000000	ACTIVOS REALES	0,00	600.462,00	600.462,00	600.462,00	12.622,33	12.622,33	12.321,33	2,10%	100,00%	97,62%
407000000000	TRANSFERENCIAS Y DONACIONES	1.365.000,00	684.374,00	2.049.374,00	2.049.374,00	1.979.809,00	1.979.809,00	1.710.209,00	0,00%	100,00%	86,38%
411000000000	DISMINUCION DE PASIVOS		0,00	0,00	0,00				0,00%		
<b>TOTAL GENERAL</b>		<b>4.953.433,00</b>	<b>4.143.762,57</b>	<b>9.097.195,57</b>	<b>9.097.195,57</b>	<b>7.564.784,80</b>	<b>7.564.784,80</b>	<b>7.073.519,30</b>	<b>83,16%</b>	<b>100,00%</b>	<b>93,51%</b>



(1) CODIGO DEL ENTE: A-0912  
 DENOMINACION: UNIVERSIDAD NACIONAL EXPERIMENTAL MARITIMA DEL CARIBE  
 ORGANO DE ADSCRIPCION: MINISTERIO DEL PODER POPULAR PARA LA EDUCACION SUPERIOR  
 PROYECTO O ACCION CENTRALIZADA: **TOTAL PROYECTO 7, FORTALECIMIENTO Y DESARROLLO DE LA GESTION CIENTIFICA, TECNOLOGICA Y HUMANISTICA**  
 UNIDAD EJECUTORA O RESPONSABLE: SECRETARIA GENERAL

DICIEMBRE 2011  
FECHA

**EJECUCION FINANCIERA DE LOS PROYECTOS DEL ENTE**  
(Bolívares)

PARTIDA (2)	ACC Y PROYECTO /DENOMINACION PARTIDA (3)	LEY DE PRESUPUESTO (4)	MODIFICACIONES (5)	TOTAL PRESUPUESTO ANUAL (6)	PROGRAMADO (7)	(8) EJECUTADO			% COMPROMETIDO (9)	% CAUSADO (10)	% PAGADO (11)
						COMPROMETIDO	CAUSADO	PAGADO			
<b>TOTAL GENERAL DEL PROYECTO</b>											
	<b>TOTAL PROYECTO 7 FORTALECIMIENTO Y DESARROLLO DE LA GESTION CIENTIFICA, TECNOLOGICA Y HUMANISTICA</b>	<b>1.193.247,00</b>	<b>2.487.137,43</b>	<b>3.680.384,43</b>	<b>3.680.384,43</b>	<b>3.430.816,28</b>	<b>3.430.816,28</b>	<b>2.556.214,39</b>	<b>93,22%</b>	<b>100,00%</b>	<b>74,51%</b>
401000000000	GASTOS DE PERSONAL	1.069.154,00	1.348.272,88	2.417.426,88	2.417.426,88	2.352.453,19	2.352.453,19	2.352.453,19	97,31%	100,00%	100,00%
402000000000	MATERIALES, SUMINISTROS Y MERCANCIAS	0,00	1.750,00	1.750,00	1.750,00	1.750,00	1.750,00	1.750,00	100,00%	100,00%	100,00%
403000000000	SERVICIOS NO PERSONALES	124.093,00	123.456,65	247.549,65	247.549,65	103.225,30	103.225,30	101.875,30	41,70%	100,00%	98,69%
404000000000	ACTIVOS REALES	0,00	1.013.657,90	1.013.657,90	1.013.657,90	973.387,79	973.387,79	100.135,90	96,03%	100,00%	10,29%
407000000000	TRANSFERENCIAS Y DONACIONES			0,00	0,00				0,00%		
411000000000	DISMINUCION DE PASIVOS			0,00	0,00				0,00%		
		<b>1.193.247,00</b>	<b>2.487.137,43</b>	<b>3.680.384,43</b>	<b>3.680.384,43</b>	<b>3.430.816,28</b>	<b>3.430.816,28</b>	<b>2.556.214,39</b>	<b>93,22%</b>	<b>100,00%</b>	<b>74,51%</b>

(1) CODIGO DEL ENTE: A-0912  
 DENOMINACION: UNIVERSIDAD NACIONAL EXPERIMENTAL MARITIMA DEL CARIBE  
 ORGANO DE ADSCRIPCION: MINISTERIO DEL PODER POPULAR PARA LA EDUCACION SUPERIOR  
 PROYECTO O ACCION CENTRALIZADA: **TOTAL PROYECTOS**  
 UNIDAD EJECUTORA O RESPONSABLE: UMC

DICIEMBRE 2011  
FECHA

**EJECUCION FINANCIERA DE LOS PROYECTOS DEL ENTE - CONSOLIDADA**  
(Bolívares)

PARTIDA (2)	ACC Y PROYECTO /DENOMINACION PARTIDA (3)	LEY DE PRESUPUESTO (4)	MODIFICACIONES (5)	TOTAL PRESUPUESTO ANUAL (6)	PROGRAMADO (7)	(8) EJECUTADO			% COMPROMETIDO (9)	% CAUSADO (10)	% PAGADO (11)
						COMPROMETIDO	CAUSADO	PAGADO			
<b>TOTAL GENERAL DE LOS PROYECTOS</b>											
	<b>TOTAL</b>	<b>17.286.367,00</b>	<b>20.611.064,66</b>	<b>37.897.431,66</b>	<b>37.897.431,66</b>	<b>32.381.525,91</b>	<b>32.381.525,91</b>	<b>30.956.468,05</b>	<b>85,45%</b>	<b>100,00%</b>	<b>95,60%</b>
401000000000	GASTOS DE PERSONAL	12.913.252,00	13.722.072,79	26.635.324,79	26.635.324,79	25.103.173,44	25.103.173,44	25.072.750,97	94,25%	100,00%	99,88%
402000000000	MATERIALES, SUMINISTROS Y MERCANCIAS	106.600,00	1.729.447,00	1.836.047,00	1.836.047,00	373.708,22	373.708,22	225.248,60	20,35%	100,00%	60,27%
403000000000	SERVICIOS NO PERSONALES	2.901.515,00	1.855.628,97	4.757.143,97	4.757.143,97	3.921.854,13	3.921.854,13	3.835.802,25	82,44%	100,00%	97,81%
404000000000	ACTIVOS REALES	-	2.567.041,90	2.567.041,90	2.567.041,90	1.002.981,12	1.002.981,12	112.457,23	39,07%	100,00%	11,21%
407000000000	TRANSFERENCIAS Y DONACIONES	1.365.000,00	736.874,00	2.101.874,00	2.101.874,00	1.979.809,00	1.979.809,00	1.710.209,00	94,19%	100,00%	86,38%
411000000000	DISMINUCION DE PASIVOS	-	-	-	-	-	-	-	0,00%	0,00%	0,00%
		<b>17.286.367,00</b>	<b>20.611.064,66</b>	<b>37.897.431,66</b>	<b>37.897.431,66</b>	<b>32.381.525,91</b>	<b>32.381.525,91</b>	<b>30.956.468,05</b>	<b>85,45%</b>	<b>100,00%</b>	<b>95,60%</b>

(1) CODIGO DEL ENTE: A-0912  
 DENOMINACION: UNIVERSIDAD NACIONAL EXPERIMENTAL MARITIMA DEL CARIBE  
 ORGANO DE ADSCRIPCION: MINISTERIO DEL PODER POPULAR PARA LA EDUCACION SUPERIOR  
 PROYECTO O ACCION CENTRALIZADA: **ACCION CENTRALIZADA 1, DIRECCION Y COORDINACION DE LOS GASTOS DE LOS TRABAJADORES**  
 UNIDAD EJECUTORA O RESPONSABLE: COORDINACION GENERAL DE RECURSOS HUMANOS

DICIEMBRE 2011  
FECHA

**EJECUCION FINANCIERA DE LOS PROYECTOS DEL ENTE**  
(Bolívares)

PARTIDA (2)	ACC Y PROYECTO /DENOMINACION PARTIDA (3)	LEY DE PRESUPUESTO (4)	MODIFICACIONES (5)	TOTAL PRESUPUESTO ANUAL (6)	PROGRAMADO (7)	(8) EJECUTADO			% COMPROMETIDO (9)	% CAUSADO (10)	% PAGADO (11)
						COMPROMETIDO	CAUSADO	PAGADO			
<b>TOTAL GENERAL DE LA ACCION CENTRALIZADA</b>											
	<b>ACCION CENTRALIZADA 1, Dirección y Coordinación de los Gastos de los Trabajadores</b>	<b>21.408.439,00</b>	<b>9.205.651,25</b>	<b>34.822.273,09</b>	<b>34.822.273,09</b>	<b>27.148.843,13</b>	<b>27.148.842,93</b>	<b>25.455.380,34</b>	<b>77,96%</b>	<b>100,00%</b>	<b>93,76%</b>
401000000000	GASTOS DE PERSONAL	21.408.439,00	12.531.273,34	33.939.712,34	33.939.712,34	27.075.073,36	27.075.073,16	25.381.610,57	79,77%	100,00%	93,75%
402000000000	MATERIALES, SUMINISTROS Y MERCANCIAS			-	0,00						
403000000000	SERVICIOS NO PERSONALES	0,00	103.720,00	103.720,00	103.720,00	12.500,00	12.500,00	12.500,00	12,05%	100,00%	100,00%
404000000000	ACTIVOS REALES			-	0,00						
407000000000	TRANSFERENCIAS Y DONACIONES		715.170,00	715.170,00	715.170,00	0,00	0,00	0,00			
411000000000	DISMINUCION DE PASIVOS	0,00	63.670,75	63.670,75	63.670,75	61.269,77	61.269,77	61.269,77	96,23%	100,00%	100,00%
	<b>TOTAL GENERAL</b>	<b>21.408.439,00</b>	<b>13.413.834,09</b>	<b>34.822.273,09</b>	<b>34.822.273,09</b>	<b>27.148.843,13</b>	<b>27.148.842,93</b>	<b>25.455.380,34</b>	<b>77,96%</b>	<b>100,00%</b>	<b>93,76%</b>



(1) CODIGO DEL ENTE: A-0912  
DENOMINACION: UNIVERSIDAD NACIONAL EXPERIMENTAL MARITIMA DEL CARIBE  
ORGANO DE ADSCRIPCION: MINISTERIO DEL PODER POPULAR PARA LA EDUCACION SUPERIOR  
PROYECTO O ACCION CENTRALIZADA: **ACCION CENTRALIZADA 2, GESTION ADMINISTRATIVA**  
UNIDAD EJECUTORA O RESPONSABLE: VICERRECTORADO ADMINISTRATIVO

DICIEMBRE 2011  
FECHA

**EJECUCION FINANCIERA DE LOS PROYECTOS DEL ENTE**  
(Bolívares)

PARTIDA (2)	ACC Y PROYECTO /DENOMINACION PARTIDA (3)	LEY DE PRESUPUESTO (4)	MODIFICACIONES (5)	TOTAL PRESUPUESTO ANUAL (6)	PROGRAMADO (7)	(8) EJECUTADO			% COMPROMETIDO (9)	% CAUSADO (10)	% PAGADO (11)
						COMPROMETIDO	CAUSADO	PAGADO			
<b>TOTAL GENERAL DE LA ACCION CENTRALIZADA</b>											
	<b>ACCION CENTRALIZADA 2, Gestión Administrativa</b>	<b>1.702.341,00</b>	<b>9.897.293,58</b>	<b>11.599.634,58</b>	<b>11.599.634,58</b>	<b>5.345.359,09</b>	<b>5.345.357,82</b>	<b>4.035.110,03</b>	<b>46,08%</b>	<b>100,00%</b>	<b>75,49%</b>
401000000000	GASTOS DE PERSONAL										
402000000000	MATERIALES, SUMINISTROS Y MERCANCIAS	110.542,00	2.140.287,74	2.250.829,74	2.250.829,74	920.944,92	920.944,92	534.402,73	40,92%	100,00%	58,03%
403000000000	SERVICIOS NO PERSONALES	1.591.799,00	4.916.438,55	6.508.237,55	6.508.237,55	3.323.638,45	3.323.637,18	2.711.191,63	51,07%	100,00%	81,57%
404000000000	ACTIVOS REALES	0,00	2.212.947,84	2.212.947,84	2.212.947,84	473.176,27	473.176,27	161.916,22	21,38%	100,00%	34,22%
407000000000	TRANSFERENCIAS Y DONACIONES				0,00	0,00	0,00	0,00			
411000000000	DISMINUCION DE PASIVOS	0,00	627.619,45	627.619,45	627.619,45	627.599,45	627.599,45	627.599,45	100,00%	100,00%	100,00%
<b>TOTAL GENERAL</b>		<b>1.702.341,00</b>	<b>9.897.293,58</b>	<b>11.599.634,58</b>	<b>11.599.634,58</b>	<b>5.345.359,09</b>	<b>5.345.357,82</b>	<b>4.035.110,03</b>	<b>46,08%</b>	<b>100,00%</b>	<b>75,49%</b>

(1) CODIGO DEL ENTE: A-0912  
DENOMINACION: UNIVERSIDAD NACIONAL EXPERIMENTAL MARITIMA DEL CARIBE  
ORGANO DE ADSCRIPCION: MINISTERIO DEL PODER POPULAR PARA LA EDUCACION SUPERIOR  
PROYECTO O ACCION CENTRALIZADA: **TOTAL GENERAL ACCIONES CENTRALIZADAS**  
UNIDAD EJECUTORA O RESPONSABLE: VICERRECTORADO ADMINISTRATIVO Y COORDINACION DE RECURSOS HUMANOS

DICIEMBRE 2011  
FECHA

**EJECUCION FINANCIERA DE LOS PROYECTOS DEL ENTE**  
(Bolívares)

PARTIDA (2)	ACC Y PROYECTO /DENOMINACION PARTIDA (3)	LEY DE PRESUPUESTO (4)	MODIFICACIONES (5)	TOTAL PRESUPUESTO ANUAL (6)	PROGRAMADO (7)	(8) EJECUTADO			% COMPROMETIDO (9)	% CAUSADO (10)	% PAGADO (11)
						COMPROMETIDO	CAUSADO	PAGADO			
<b>TOTAL GENERAL DE LAS ACCIONES CENTRALIZADAS</b>											
	<b>ACCION CENTRALIZADA</b>	<b>23.110.780,00</b>	<b>9.205.651,25</b>	<b>46.421.907,67</b>	<b>46.421.907,67</b>	<b>32.494.202,22</b>	<b>32.494.200,75</b>	<b>29.490.490,37</b>	<b>70,00%</b>	<b>100,00%</b>	<b>90,76%</b>
401000000000	GASTOS DE PERSONAL	21.408.439,00	12.531.273,34	33.939.712,34	33.939.712,34	27.075.073,36	27.075.073,16	25.381.610,57	79,77%	100,00%	93,75%
402000000000	MATERIALES, SUMINISTROS Y MERCANCIAS	110.542,00	2.140.287,74	2.250.829,74	2.250.829,74	920.944,92	920.944,92	534.402,73	40,92%	100,00%	58,03%
403000000000	SERVICIOS NO PERSONALES	1.591.799,00	5.020.158,55	6.611.957,55	6.611.957,55	3.336.138,45	3.336.137,18	2.723.691,63	50,46%	100,00%	81,64%
404000000000	ACTIVOS REALES		2.212.947,84	2.212.947,84	2.212.947,84	473.176,27	473.176,27	161.916,22	21,38%	100,00%	34,22%
407000000000	TRANSFERENCIAS Y DONACIONES		715.170,00	715.170,00	715.170,00						
411000000000	DISMINUCION DE PASIVOS		691.290,20	691.290,20	691.290,20	688.869,22	688.869,22	688.869,22	99,65%	100,00%	100,00%
<b>TOTAL GENERAL</b>		<b>23.110.780,00</b>	<b>23.311.127,67</b>	<b>46.421.907,67</b>	<b>46.421.907,67</b>	<b>32.494.202,22</b>	<b>32.494.200,75</b>	<b>29.490.490,37</b>	<b>70,00%</b>	<b>100,00%</b>	<b>90,76%</b>

(1) CODIGO DEL ENTE: A-0912  
DENOMINACION: UNIVERSIDAD NACIONAL EXPERIMENTAL MARITIMA DEL CARIBE  
ORGANO DE ADSCRIPCION: MINISTERIO DEL PODER POPULAR PARA LA EDUCACION SUPERIOR  
PROYECTO O ACCION CENTRALIZADA: **TOTAL GENERAL ACCIONES CENTRALIZADAS Y PROYECTOS**  
UNIDAD EJECUTORA O RESPONSABLE: RECTORADO

DICIEMBRE 2011  
FECHA

**EJECUCION FINANCIERA DE LOS PROYECTOS DEL ENTE**  
(Bolívares)

PARTIDA (2)	ACC Y PROYECTO /DENOMINACION PARTIDA (3)	LEY DE PRESUPUESTO (4)	MODIFICACIONES (5)	TOTAL PRESUPUESTO ANUAL (6)	PROGRAMADO (7)	(8) EJECUTADO			% COMPROMETIDO (9)	% CAUSADO (10)	% PAGADO (11)
						COMPROMETIDO	CAUSADO	PAGADO			
<b>TOTAL GENERAL</b>											
	<b>TOTAL ACCIONES CENTRALIZADAS Y PROYECTOS</b>	<b>40.397.147,00</b>	<b>9.205.651,25</b>	<b>84.319.339,33</b>	<b>84.319.339,33</b>	<b>64.875.728,13</b>	<b>64.875.726,66</b>	<b>60.446.958,42</b>	<b>76,94%</b>	<b>100,00%</b>	<b>93,17%</b>
401000000000	GASTOS DE PERSONAL	34.321.691,00	26.253.346,13	60.575.037,13	60.575.037,13	52.178.246,80	52.178.246,60	50.454.361,54	86,14%	100,00%	96,70%
402000000000	MATERIALES, SUMINISTROS Y MERCANCIAS	217.142,00	3.869.734,74	4.086.876,74	4.086.876,74	1.294.653,14	1.294.653,14	759.651,33	31,68%	100,00%	58,68%
403000000000	SERVICIOS NO PERSONALES	4.493.314,00	6.875.787,52	11.369.101,52	11.369.101,52	7.257.992,58	7.257.991,31	6.559.493,88	63,84%	100,00%	90,38%
404000000000	ACTIVOS REALES		4.779.989,74	4.779.989,74	4.779.989,74	1.476.157,39	1.476.157,39	274.373,45	30,88%	100,00%	18,59%
407000000000	TRANSFERENCIAS Y DONACIONES	1.365.000,00	1.452.044,00	2.817.044,00	2.817.044,00	1.979.809,00	1.979.809,00	1.710.209,00	70,28%	100,00%	86,38%
411000000000	DISMINUCION DE PASIVOS		691.290,20	691.290,20	691.290,20	688.869,22	688.869,22	688.869,22	99,65%	100,00%	100,00%
<b>TOTAL GENERAL</b>		<b>40.397.147,00</b>	<b>43.922.192,33</b>	<b>84.319.339,33</b>	<b>84.319.339,33</b>	<b>64.875.728,13</b>	<b>64.875.726,66</b>	<b>60.446.958,42</b>	<b>76,94%</b>	<b>100,00%</b>	<b>93,17%</b>



**CUENTA AHORRO INVERSIÓN FINANCIAMIENTO  
- ENTES DESCENTRALIZADOS SIN FINES EMPRESARIALES -  
UNIVERSIDAD NACIONAL EXPERIMENTAL MARÍTIMA DEL CARIBE  
EJERCICIO FISCAL AÑO:2011  
(EN BOLÍVARES)**

CÓDIGO (2)	DENOMINACIÓN (3)	AÑO PRESUPUESTADO 2011 -4
<b>1.0.0.0.0.0.00.00.0</b>	<b>INGRESOS</b>	<b>80.086.935</b>
<b>1.1.1.0.0.0.00.00.0</b>	<b>INGRESOS CORRIENTES ORDINARIOS</b>	<b>80.086.935</b>
<b>1.1.1.2.2.0.00.00.0</b>	<b>Ingresos no Tributarios</b>	
<b>1.1.1.2.3.0.00.00.0</b>	<b>Ingresos por la venta de bienes y servicios de la administración pública - (VENTAS NETAS)</b>	<b>2.173.990</b>
1.1.1.2.3.1.00.00.0	Venta de bienes	2.173.990
<b>1.1.1.2.5.0.00.00.0</b>	<b>Ingresos de la Propiedad</b>	<b>152.001</b>
1.1.1.2.5.1.00.00.0	Intereses	152.001
1.1.1.2.5.1.01.03.0	Intereses por depósitos	152.001
1.1.1.2.5.2.00.00.0	Utilidades, dividendos, alquileres y otros ingresos de la propiedad	
<b>1.1.1.2.6.0.00.00.0</b>	<b>Transferencias y Donaciones Corrientes</b>	<b>77.760.944</b>
1.1.1.2.6.2.00.00.0	Transferencias Corrientes del sector público	77.760.944
1.1.1.2.6.2.01.00.0	Transferencias corrientes internas recibidas del sector público	
1.1.1.2.6.2.01.01.0	De la República	77.760.944
1.1.1.2.7.9.00.00.0	Otros ingresos ordinarios	
<b>1.1.2.0.0.0.00.00.0</b>	<b>INGRESOS CORRIENTES EXTRAORDINARIOS</b>	<b>0</b>
<b>1.1.2.0.3.0.00.00.0</b>	<b>Ingresos por Operaciones Diversas</b>	<b>0</b>
1.1.2.0.3.9.00.00.0	Otros ingresos extraordinarios	
<b>1.1.2.0.4.0.00.00.0</b>	<b>Transferencias y Donaciones Corrientes</b>	
<b>2.0.0.0.0.0.00.00.0</b>	<b>EGRESOS</b>	<b>62.600.430</b>
<b>2.1.0.0.0.0.00.00.0</b>	<b>Gastos</b>	<b>62.600.430</b>
<b>2.1.1.0.0.0.00.00.0</b>	<b>Gastos Corrientes</b>	<b>62.600.430</b>
<b>2.1.1.0.1.0.00.00.0</b>	<b>Gastos de Consumo</b>	<b>53.503.658</b>
2.1.1.0.1.1.00.00.0	Remuneraciones	52.209.005
2.1.1.0.1.2.00.00.0	Compra de Bienes y servicios	1.294.653
2.1.1.0.1.2.01.00.0	Bienes de consumo	
2.1.1.0.1.2.02.00.0	Servicios no personales	7.116.963
<b>2.1.1.0.5.0.00.00.0</b>	<b>Transferencias y Donaciones Corrientes</b>	<b>1.979.809</b>
2.1.1.0.5.1.00.00.0	Al sector privado	
2.1.1.0.5.2.00.00.0	Al sector público	
2.1.1.0.5.2.01.00.0	Transferencias corrientes al sector público	1.979.809
	<b>RESULTADO ECONOMICO EN CUENTA CORRIENTE : AHORRO (DESAHORRO)</b>	<b>17.486.505</b>
<b>1.1.3.0.0.0.00.00.0</b>	<b>INGRESOS DE CAPITAL</b>	<b>1.590.063</b>
<b>1.1.3.0.1.0.00.00.0</b>	<b>Recursos Propios de Capital</b>	<b>0</b>
<b>2.1.2.0.0.0.00.00.0</b>	<b>GASTOS DE CAPITAL</b>	<b>1.590.063</b>
<b>2.1.2.0.1.0.00.00.0</b>	<b>Inversión Real Directa</b>	
2.1.2.0.1.1.00.00.0	Formación Bruta de Capital Fijo	
2.1.2.0.1.1.01.00.0	Edificios e instalaciones	1.590.063
	<b>RESULTADO FINANCIERO: SUPERÁVIT (DÉFICIT)</b>	<b>-1.590.063</b>
<b>1.2.0.0.0.0.00.00.0</b>	<b>FUENTES DE FINANCIAMIENTO</b>	<b>22.388.066</b>
<b>1.2.1.0.0.0.00.00.0</b>	<b>Disminución de la Inversión Financiera</b>	
<b>1.2.2.0.0.0.00.00.0</b>	<b>Incremento de Pasivos</b>	<b>1.268.974</b>
1.2.2.0.1.0.00.00.0	Incremento de cuentas y efectos por pagar	1.250.374
1.2.2.0.1.1.00.00.0	Incremento de cuentas y efectos por pagar a corto plazo	1.250.374
1.2.2.0.3.9.00.00.0	Incremento de otros pasivos a mediano y largo plazo	18.600
<b>1.2.4.0.0.0.00.00.0</b>	<b>Incremento del Patrimonio</b>	<b>21.119.091</b>
1.2.4.0.4.2.00.00.0	Incremento de resultados del ejercicio	15.996.317
	- Superávit por Donación	5.122.774
	<b>Superávit Financiero</b>	
<b>2.2.0.0.0.0.00.00.0</b>	<b>APLICACIONES FINANCIERAS</b>	<b>20.798.003</b>
<b>2.2.1.0.0.0.00.00.0</b>	<b>Inversión Financiera</b>	<b>17.677.142</b>
2.2.1.0.9.1.02.00.0	Incremento de bancos	816.908
2.2.1.0.9.1.03.00.0	Incremento de inversiones temporales	16.857.516
2.2.1.0.9.2.00.00.0	Incremento de cuentas por cobrar a corto plazo	
2.2.1.0.9.2.01.00.0	Incremento de cuentas comerciales por cobrar a corto plazo	2.718
<b>2.2.4.0.0.0.00.00.0</b>	<b>Disminución del Patrimonio</b>	<b>3.120.861</b>
2.2.4.0.4.1.00.00.0	Disminución de resultados acumulados	3.120.861
2.2.4.0.4.2.00.00.0	Disminución de resultados del ejercicio	
	<b>Déficit 0 Superavit Financiero</b>	<b>1.590.063</b>

Fuente: Coor.Gral.Planif. Y Presup. UMC- 2011



3. ESTADOS FINANCIEROS 2011

CUADRO 3 UNIVERSIDAD NACIONAL EXPERIMENTAL MARITIMA DEL CARIBE ESTADO DE SITUACIÓN FINANCIERA (BALANCE GENERAL) AL 31/12/2011 (EXPRESADO EN BOLÍVARES)	
	2011
<b>ACTIVO</b>	<b>35.926.354,00</b>
<b>ACTIVO CIRCULANTE</b>	<b>26.502.424,00</b>
- Activo Disponible	26.496.176,00
Caja	
Bancos Públicos	9.640.060,00
Bancos Privados	16.857.516,00
Inversiones Temporales	
- Activo Exigible	4.248,00
Cuentas Comerciales por Cobrar a Corto plazo	4.248,00
Menos: Provisión para Cuentas Incobrables	0,00
Cuentas a Cobrar - Comerciales Netas	
Otras Cuentas por Cobrar a Corto Plazo	4.248,00
Otros gastos pagados por anticipado	
- Activo Realizable	
<b>ACTIVO NO CIRCULANTE</b>	<b>9.423.930,00</b>
- Activo Fijo Tangible	
Propiedad Planta y Equipo	21.994.748,00
Menos: Depreciación y Amortización Acumulada	-12.742.193,00
Activo Fijo Tangible Neto	9.242.555,00
- Activos Intangibles	
Pacotes y Programas de Computación	823.143,00
Menos: Depreciación y Amortización Acumulada	-641.768,00
Activos Intangibles Neto	181.375,00
- Otros Activos no Circulantes (Depósitos Dados en	
<b>PASIVO</b>	<b>7.634.023,00</b>
<b>PASIVO CIRCULANTE</b>	<b>7.615.423,00</b>
- Cuentas por Pagar Proveedores	2.453.799,00
- Retenciones Laborales por Pagar	763.941,00
- Aportes Personales por Pagar	1.021.882,00
- Obligaciones Fiscales por Pagar	292.256,00
- Pasivos Laborales	3.093.745,00
- Deuda Pública a Corto Plazo	
<b>PASIVO NO CIRCULANTE</b>	<b>18.600,00</b>
- Depósitos en Garantía	18.600,00
- Deuda Pública a Corto Plazo	
- Otros Pasivos no Circulantes	
<b>PATRIMONIO</b>	<b>28.292.331,00</b>
<b>CAPITAL SOCIAL</b>	
<b>TRANSFERENCIAS DE CAPITAL INTERNAS RECIBIDAS DEL SECTOR PRIVADO (DETALLAR)</b>	
<b>RESERVAS</b>	
- Reserva Legales y Estatutarias	
<b>SUPERAVIT NO DISTRIBUIDO - DEFICIT ACUMULADO</b>	<b>28.292.331,00</b>
- Resultado Acumulados de Ejercicios Anteriores	5.693.052,00
- Resultado del Ejercicio	17.498.505,00
- Superávit por Donación	5.100.774,00
- Ajustes de ejercicios anteriores	
<b>PASIVO + PATRIMONIO</b>	<b>35.926.354,00</b>

Fuente: CONTABILIDAD.





CUADRO 4 UNIVERSIDAD NACIONAL EXPERIMENTAL MARITIMA DEL CARIBE ESTADO DE RENDIMIENTO FINANCIERO (ESTADO DE RESULTADO) Del 01 de enero al 31 de diciembre del 2011 (EXPRESADO EN BOLÍVARES)	
	2.011,00
<b>1. Ingresos Corrientes</b>	<b>80.086.935,00</b>
<b>a. Transferencias y Donaciones Corrientes</b>	<b>77.760.944,00</b>
- Del Sector Privado (Detallar Código y Denominación)	
- Del Sector Público	
De la República	77.760.944,00
De los Entes Descentralizados sin Fines Empresariales (*)	
Entes Descentralizados con Fines Empresariales Petroleros	
Del Poder Estatal	
Del Poder Municipal	
- Del Exterior	
De Instituciones sin Fines de Lucro	
De Gobiernos Extranjeros	
De Organismos Internacionales	
<b>b. Ingresos por Actividades Propias</b>	<b>2.325.991,00</b>
- Venta Brutas de Bienes (Detallar)	
- Venta Brutas de Servicios (Detallar)	2.173.990,00
Ingresos de Postgrado	1.104.853,00
Ingresos de Exención	78.417,00
Ingresos de Secretarías	48.479,00
Ingresos por Editorial	2.564,00
Ingresos por Reintegros	30.201,00
Otros Servicios	909.476,00
- Ingresos no Tributarios (Detallar Código y Denominación)	
<b>c. Otros Ingresos Corrientes</b>	<b>152.001,00</b>
- Ingresos por Aportes y Contribuciones a la Seguridad Social	
- Ingresos de la Propiedad	152.001,00
Intereses por Depósitos a la vista	152.001,00
Intereses de Títulos y Valores	
Otros ingresos de la propiedad (Detallar)	
- Otros Ingresos Diversos (Detallar Código y Denominación)	
<b>2. Gastos Corrientes</b>	<b>62.600.430,00</b>
<b>a. Gastos de Consumo</b>	<b>60.620.621,00</b>
- Gastos de Personal	52.209.005,00
- Materiales, Suministros y Mercancías	1.294.653,00
- Servicios no Personales	7.116.963,00
- Variación de Inventarios	
Inventario de Materia Prima	
Inventario de Productos Terminados	
Inventario de Productos en proceso	
Inventario de Mercancía	
Inventario de Materiales y Suministro	
Inventario de Semovientes	
Otros Gastos	
Depreciación	
Amortización	
Intereses por Operaciones Financieras	
Pérdida por Cuentas Incobrables	
Pérdidas Ajenas a la Operación	
Descuentos, Bonificaciones y Devoluciones	
<b>b. Otros Gastos Corrientes</b>	<b>1.979.809,00</b>
- Transferencias y Donaciones	1.979.809,00
Transferencias Corrientes Internas al Sector Privado	
Transferencias Corrientes Internas al Sector Público	1.979.809,00
Otras Transferencias Corrientes Diversas	
- Indemnizaciones y Sanciones Pecuniarias	
<b>3. Resultado del Ejercicio (3 = 1 - 2)</b>	<b>17.486.505,00</b>

Fuente: CONTABILIDAD





**CUADRO 5**  
**UNIVERSIDAD NACIONAL EXPERIMENTAL MARITIMA DEL CARIBE**  
**ESTADO DE MOVIMIENTO DE LAS CUENTAS DE PATRIMONIO**  
**AL 31/12/2011**  
**(Bolívares)**

Descripción	Capital Fiscal	Transferencias de Capital	Donaciones de Capital	Resultados del Ejercicio	Resultados Acumulados	Total Patrimonio
Saldo al inicio del periodo 01/01/2011	0,00	0,00	5 122.774,00	-1.490.188,00	6.661.515,00	10.294.101,00
Saldo al 31 de diciembre de 2011	0,00	0,00	5 122.774,00	17.486.505,00	5.683.052,00	28.292.331,00

Fuente: CONTABILIDAD.



Prof. José Gabriel Sánchez  
Rector



Prof. Orlando Quiñero  
Vicerrector Administrativo (E)



Lic. María Victoria Martínez  
Coordinadora General de Administración



Lic. Víctor Gómez  
Coordinador de Contabilidad



**CUADRO 6**

**UNIVERSIDAD NACIONAL EXPERIMENTAL MARITIMA DEL CARIBE**  
**ESTADO DE FLUJO DE EFECTIVO**  
**AL 31/12/2011**  
**(En Bolívares)**

<b>Flujo de Efectivo Proveniente de Actividades Operativas:</b>	
Resultado del Ejercicio	17.486.505,00
<b>Ajuste al resultado y el efectivo neto provisto por actividades operativas:</b>	
Depreciación	0,00
Amortización	0,00
Provisión Prestaciones Sociales	1.485.482,00
Ajuste años Anteriores	-978.462,00
Utilidad en Venta de acciones	0,00
Utilidad en Venta de Activo Fijo	0,00
Amortización Crédito diferido	0,00
	17.993.525,00
<b>Cambios Netos en Operaciones de Activos y Pasivos:</b>	
Aumento/ en Otras Cuentas a Cobrar a Corto Plazo	-2.718,00
Disminución cuentas a pagar a corto plazo	0,00
Disminución en pasivos laborales	-3.929.659,00
Aumento en Gasto de Personal y otras Obligaciones	3.316.814,00
Aumento/ Disminución en otros activos	0,00
Aumento/ Disminución en cuentas por pagar	1.881.820,00
Aumento/ Disminución en otras cuentas por pagar	0,00
Aumento/ Disminución en gastos acumulados	0,00
Pago Prestaciones Sociales	0,00
Pago Demanda Judicial	0,00
Efectivo Neto Provisto por Actividades de Operación	19.259.782,00
<b>Flujo de Efectivo Provenientes de Actividades de Inversión</b>	
Compra de Activo Fijo	-1.585.358,00
Efectivo recibido en venta de activo fijo	0,00
Compra de acciones	0,00
Efectivo recibido en venta de acciones	0,00
Efectivo neto provisto por actividades de inversión	-1.585.358,00
<b>Flujo de Efectivo Proveniente de Actividades de Financieras</b>	
Pagaré bancarios recibidos	0,00
Pagaré bancarios pagados	0,00
Efectivo neto provisto por actividades financieras	0,00
Aumento/Disminución neto en efectivo y equivalente del efectivo	17.674.424,00
Efectivo y equivalente de efectivo al inicio del ejercicio	8.823.752,00
Efectivo y equivalente de efectivo al cierre del ejercicio	26.498.176,00

Fuente: CONTABILIDAD 2011



Prof. José Gastón Sánchez  
Rector



Prof. Orlando Quijero  
Vicerrector Administrativo (E)



Lic. Victoria Martínez  
Coordinadora General de Administración



Lic. Víctor Gómez  
Coordinador de Contabilidad



REPÚBLICA BOLIVARIANA DE VENEZUELA  
UNIVERSIDAD NACIONAL EXPERIMENTAL MARÍTIMA DEL CARIBE  
VICERRECTORADO ADMINISTRATIVO  
COORDINACIÓN DE CONTABILIDAD

Catía la mar, 23 de febrero del 2012.

UNIVERSIDAD MARITIMA DEL CARIBE

NOTAS A LOS ESTADOS FINANCIEROS

AL 31 DE DICIEMBRE DE 2011.

**NOTA 1: EFECTIVO Y EQUIVALENTE DE EFECTIVO:**

En el estado de situación financiera al 31 de diciembre de 2011 los saldos mostrados como Efectivo en caja y banco están conformado por:

	(Expresado en Bolívares)
Bancos Públicos	9.640.660,24
Bancos Privados	<u>16.857.515,88</u>
Saldo	26.498.176,12

**NOTA 2: CUENTAS Y EFECTOS POR COBRAR:**

Los saldo mostrados como cuentas y efector por cobrar en el estado de situación financiera al 31 de diciembre del 2011, están compuesto por:

	(Expresado en Bolívares)
Consumo De Teléfono a Trabajadores:	1.792,76
La Gruta y Librería la Marina:	2.400,00
Empleado (Dep. Caja Chica):	<u>54,79</u>
Saldo	4.247,55

**NOTA 3: CUENTAS POR PAGAR:**

En el estado de situación financiera al 31 de diciembre de 2011 los saldos mostrados como cuenta por pagar, están conformado por:

	(Expresado en Bolívares)
Becas y ayudas estudiantiles	280.000,00
Cuenta por Pagar a Proveedor	<u>2.173.799,17</u>
Saldo	2.453799,17

"Por la Integración de la Región Latinoamérica y Caribeña"





REPÚBLICA BOLIVARIANA DE VENEZUELA  
**UNIVERSIDAD NACIONAL EXPERIMENTAL MARÍTIMA DEL CARIBE**  
 VICERRECTORADO ADMINISTRATIVO  
 COORDINACIÓN DE CONTABILIDAD

**NOTA 4: OBLIGACIONES FISCALES:**

Los saldos mostrados como obligaciones fiscales por pagar en el estado de situación financiera al 31 de diciembre del 2011, están compuesto por:

	(Expresado en Bolívares)
Retención Impuesto sobre la Renta persona Jurídica	14.873,68
Retención Impuesto al Valor Agregado	<u>267.382,87</u> ✓
Saldo	282.256,53

**NOTA 5: PASIVOS LABORALES:**

En el estado de situación financiera al 31 de diciembre de 2011 los saldos mostrados como cuenta por pagar, están conformado por:

	(Expresado en Bolívares)
Nomina por Pagar	631.23, 97 ✓
Bono de Fin de Año (Personal Retirado)	31.666,00
Guardería Infantil	8.042,05
Homologación 2008	6.245,87
Bono Vacacional	27.027,43
Prestaciones Sociales	2.388.112,80
Intereses Prestaciones Sociales	<u>1.416,59</u>
Saldo	3.093.743,69

**NOTA 6: PASIVOS LABORALES:**

El saldo mostrado de prestaciones sociales en el estado de situación financiera al 31 de diciembre del 2011, (2.388.112.80) esta conformado por:

	(Expresado en Bolívares)
Personal Contratados años anteriores	621.593,75
Personal Contratado Enero a Marzo del 2011	281.036,20
Prov. Abril a junio 2011	<u>1.485.482,85</u> ✓
Saldo	2.388.112,80

"Por la Integración de la Región Latinoamérica y Caribeña"





REPÚBLICA BOLIVARIANA DE VENEZUELA  
**UNIVERSIDAD NACIONAL EXPERIMENTAL MARÍTIMA DEL CARIBE**  
 VICERRECTORADO ADMINISTRATIVO  
 COORDINACIÓN DE CONTABILIDAD

Los meses de julio a diciembre del 2011, no se provisionaron por falta de disponibilidad presupuestaria por tanto serán cargadas en el ejercicio fiscal 2012.

**NOTA 7: OTROS PASIVOS:**

Los saldos mostrados como otros pasivos por pagar en el estado de situación financiera al 31 de diciembre del 2011, están compuesto por:

	(Expresado en Bolívares)
Depósitos en Garantía de Escuela Gourmet	15.000,00
Depósitos en Garantía de Centro de Comunicaciones (Calls Center)	<u>3.600,00</u>
Saldo	18.600,00

**NOTA 8: LA DEPRECIACION Y AMORTIZACION ACUMULADA:**

En el estado de situación financiera al 31 de diciembre de 2011 la depreciación y amortización acumuladas no fueron registradas, ya que no había disponibilidad presupuestaria, dicho registro deberá efectuarse con cargo en el ejercicio fiscal 2012.

**NOTA 9: INGRESOS:**

En el Estado de rendimiento financiero al 31 de diciembre de 2011 los saldos mostrados como ingresos, están conformado por:

	(Expresado en Bolívares)
<b>Ingresos Ordinarios:</b>	
Ingresos Post Grado	1.104.852,50
Ingresos Extensión (OMI)	78.416,96
Ingresos Secretaria	48.478,50
Ingresos Editorial	2.563,90
Otros Ingresos	909.476,98
Ingresos por intereses Bancarios	<u>152.001,05</u>
Saldo	2.295.789,89

"Por la Integración de la Región Latinoamérica y Caribeña"





REPÚBLICA BOLIVARIANA DE VENEZUELA  
UNIVERSIDAD NACIONAL EXPERIMENTAL MARÍTIMA DEL CARIBE  
VICERRECTORADO ADMINISTRATIVO  
COORDINACIÓN DE CONTABILIDAD

<b>Ingresos por transferencia y Donación</b>	
Aportes por Transferencia del ejecutivo nacional	77.760.944,31
<b>Ingresos operaciones Diversas</b>	
Ingresos reintegro y devolución	30.201,90
<b>Total de Ingresos</b>	<b>80.086.936,10</b>



*[Signature]*  
**Prof. José Gaitan Sánchez**  
Rector



*[Signature]*  
**Prof. Orlando Quintero**  
Vicerrector Administrativo (E)



*[Signature]*  
**Lic. Ana Verónica Martínez**  
Coordinadora General de Administración



**Lic. Víctor Gómez**  
Coordinador de Contabilidad

VG/ls

"Por la Integración de la Región Latinoamérica y Caribeña"





## CUADROS ESTADISTICOS 2011

CUADRO Nº 8

<b>RESUMEN MATRÍCULA DE PREGRADO CLASIFICADOS POR CARRERA Y MENCIÓN ENTE</b>		
<b>CARRERAS</b>	<b>AÑO 2010 REAL</b>	<b>AÑO 2011 REAL</b>
INGENIERÍA MARÍTIMA	1.298	1.352
INGENIERÍA AMBIENTAL	192	191
INGENIERÍA INFORMÁTICA	-	100
ADMINISTRACION	1.429	1.305
TSU - TRANSPORTE ACUATICO	256	448
VELERO DE PREPARACIÓN	448	1.011
<b>(6) TOTAL</b>	<b>3.623</b>	<b>4.407</b>

Fuente: Coord. General de Planificación y Presupuesto

CUADRO Nº 8

<b>RESUMEN MATRÍCULA DE PREGRADO CLASIFICADOS POR CARRERA Y MENCIÓN ENTE: UNIVERSIDAD MARITIMA DEL CARIBE</b>		
<b>CARRERAS</b>	<b>AÑO 2010 REAL</b>	<b>AÑO 2011 REAL</b>
INGENIERÍA MARÍTIMA	1.298	1.352
INGENIERÍA AMBIENTAL	192	191
INGENIERÍA INFORMÁTICA	-	100
ADMINISTRACION	1.429	1.305
TSU - TRANSPORTE ACUATICO	256	448
VELERO DE PREPARACIÓN	448	1.011
<b>(6) TOTAL</b>	<b>3.623</b>	<b>4.407</b>

Fuente: Coord. General de Planificación y Presupuesto







CUADRO Nº 12

**RESUMEN NUEVOS INGRESOS DE POSTGRADO  
CLASIFICADOS POR AREA DE CONOCIMIENTO  
ENTE: UNIVERSIDAD MARITIMA DEL CARIBE**

AREA DE CONOCIMIENTO	AÑO 2010 REAL	AÑO 2011 REAL
<b>ESPECIALIZACION</b>	<b>55</b>	<b>32</b>
INSPECCION NAVAL	0	0
COMERCIO MARITIMO INTERNACIONAL (NEGOCIO)	55	26
COMERCIO MARITIMO INTERNACIONAL (DERECHO)	0	0
TRANSPORTE MARITIMO	0	0
INSPECCIONES MARÍTIMA	0	6
<b>MAESTRIA</b>	<b>0</b>	<b>13</b>
TRANSPORTE MARITIMO	0	13
<b>NO CONDUCENTE A GRADO ACADEMICO:</b>	<b>43</b>	<b>35</b>
CAPITAN DE ALTURA Y JEFE DE MAQUINAS:	0	35
CAPITANES DE ALTURA	0	19
JEFE DE MAQUINAS	0	16
PRIMEROS OFICIALES:	43	0
NAVEGACION	23	0
MAQUINAS	20	0
<b>TOTAL NO CONDUCENTE A GRADO ACADEMICO</b>	<b>43</b>	<b>35</b>
<b>TOTAL ESPECIALIZACIÓN</b>	<b>55</b>	<b>32</b>
<b>TOTAL MAESTRÍA</b>	<b>0</b>	<b>13</b>
<b>TOTAL DOCTORADO</b>	<b>0</b>	<b>0</b>
<b>(6) TOTAL</b>	<b>98</b>	<b>80</b>

Fuente: Coord. General de Planificación y Presupuesto







CUADRO N° 14

**RESUMEN DE EJECUCIÓN DE PROVIDENCIAS ESTUDIANTILES**  
UNIVERSIDAD NACIONAL EXPERIMENTAL MARITIMA DEL CARIBE

**AYUDAS DIRECTAS**

CONCEPTOS	BENEFICIARIOS Y RECURSOS ASIGNADOS							
	AÑO 2010				AÑO 2011			
	N° DE BENEFICIARIOS (REAL)	PRESUPUESTO ASIGNADO	PRESUPUESTO MONDIFICADO	PRESUPUESTO EJECUTADO 2011	N° DE BENEFICIARIOS (ÚLTIMO ESTIMADO)	PRESUPUESTO ASIGNADO	PRESUPUESTO MONDIFICADO	PRESUPUESTO EJECUTADO 2011
BECAS EN EFECTIVO (*)	192	900000	940500	940416	337	1365000	1710263	1407980
PREPARADURIAS								
PASANTIAS								
AYUDANTÍAS								
CRÉDITOS EDUCATIVOS								
AYUDAS EVENTUALES Y EXTRAORDINARIAS	1371	263900	269900	269768	845	162771	106033	106033
<b>(3) TOTAL AYUDAS DIRECTAS</b>								

CONCEPTOS	SERVICIOS ESTUDIANTILES							
	BENEFICIARIOS Y RECURSOS ASIGNADOS							
	AÑO 2010				AÑO 2011			
N° DE BENEFICIARIOS (REAL)	PRESUPUESTO ASIGNADO	PRESUPUESTO MONDIFICADO	PRESUPUESTO EJECUTADO 2011	N° DE BENEFICIARIOS (ÚLTIMO ESTIMADO)	PRESUPUESTO ASIGNADO	PRESUPUESTO MONDIFICADO	PRESUPUESTO EJECUTADO 2011	
COMEDOR	700	1425700	3329217	3187578	700	2545000	2890263	3625113
TRANSPORTE	500	0	0	0	500	80222	425485	99332,84
SERVICIOS MÉDICOS								
MEDICINAS Y MATERIALES MÉDICO QUIRÚRGICOS Y DENTALES								
OTROS BENEFICIOS (ESPECIFICAR)								
<b>(5) TOTAL SERVICIOS ESTUDIANTILES</b>								

Fuente: Coord. General de Planificación y Presupuesto